

Pontifícia Universidade Católica de São Paulo

PUC-SP

Ana Carolina Heise Furquim de Campos

O CONTROLE VERBAL DO COMPORTAMENTO: UM ESTUDO  
EXPLORATÓRIO ACERCA DA LEGISLAÇÃO SOBRE PESSOAS COM  
NECESSIDADES ESPECIAIS

MESTRADO EM PSICOLOGIA EXPERIMENTAL:  
ANÁLISE DO COMPORTAMENTO

SÃO PAULO  
2009

Pontifícia Universidade Católica de São Paulo

PUC-SP



Ana Carolina Heise Furquim de Campos

O CONTROLE VERBAL DO COMPORTAMENTO: UM ESTUDO  
EXPLORATÓRIO ACERCA DA LEGISLAÇÃO SOBRE PESSOAS COM  
NECESSIDADES ESPECIAIS

Orientadora: Prof. Dra. Tereza Maria de Azevedo Pires Sérgio

Dissertação apresentada à Banca Examinadora como exigência parcial para obtenção do título de mestre em Psicologia Experimental: Análise do Comportamento pela Pontifícia Universidade Católica de São Paulo, sob orientação da Prof. Dra. Tereza Maria de Azevedo Pires Sérgio.

SÃO PAULO  
2009

Banca Examinadora

---

---

---

Campos, A. C. H. F. (2009). O Controle Verbal Do Comportamento: Um Estudo Exploratório Acerca Da Legislação Sobre Pessoas Com Necessidades Especiais. Dissertação de Mestrado. São Paulo: Pontifícia Universidade Católica de São Paulo.

**Orientadora:** Tereza Maria de Azevedo Pires Sério

**Linha de Pesquisa:** Desenvolvimento de Metodologias e Tecnologias de Intervenção

## RESUMO

O grupo social é o responsável por manter um indivíduo se comportando de dada maneira, através do reforçamento social. Quando uma consequência a longo prazo deve ser alcançada, é importante que o grupo sustente o indivíduo se comportando através de outras contingências estabelecidas. Em situações em que a consequência é muito atrasada e não possibilita a seleção e manutenção da resposta, é necessário que haja regras para preencher essa lacuna. Considerando a lei uma regra, sua forma é um aspecto a ser considerado em sua análise. Algumas regras podem descrever todas as relações de uma contingência, os eventos que antecedem uma resposta, a própria resposta e sua consequência. O objetivo deste trabalho é analisar a relação entre as características da formulação das leis relativas aos direitos das pessoas com necessidades especiais (se são ou não formuladas como uma regra) e o impacto delas no comportamento dos cidadãos, através de reivindicações apresentadas ao Grupo de Atuação Especial de Proteção às Pessoas com Deficiência (Pró-PD). A legislação sobre pessoas portadoras de necessidades especiais e as reivindicações feitas no Pró-PD foram classificadas em seis temas: Acessibilidade, Educação, Saúde, Trabalho, Isenções e Geral. Os artigos dos temas Acessibilidade e Educação foram analisados de acordo com sua forma, sendo classificados em: comportamento verbal do legislador, regra, resposta específica, resposta genérica e ambiente a ser construído. Os resultados mostraram que a maior parte dos artigos, mais de 80% nos temas Educação e Acessibilidade, não podem ser considerados uma regra, pois não descrevem uma relação de contingência entre dois eventos. Os resultados sugerem que, se a lei forem estímulos que evocam respostas, os artigos que são regra podem estar sendo cumpridos e haveria um menor número de reivindicação em relação a eles. E os artigos que não são regras não evocam as respostas que deveriam ser emitidas, e a falta dessas respostas evocaria a resposta de reivindicar os direitos relacionados ao tema do artigo numa agência de controle.

**Palavras-chave:** Controle Verbal, Regras, Legislação, Inclusão Social.

Campos, A. C. H. F. (2009). Verbal Control of Behavior: An Exploratory Study About The Legislation for People with Disabilities.

Masters Degree Dissertation. São Paulo: Pontificia Universidade Católica de São Paulo.

**Tutor:** Tereza Maria de Azevedo Pires Sério

**Direction of the Research:** Development of Methods and Technologies of Intervention.

## ABSTRACT

Social groups are responsible for an individual to maintain a determined behaviour through a social reinforcement. When a consequence needs to be reached in the long run, it is important that the group supports the individual behaving through other established contingencies. For situations in which the consequences are too late and don't allow the selection and maintenance of the response, it is necessary to have rules to bridge this gap. Considering law as a rule, its form is a factor to be considered during its analysis. Some rules can describe all the relations of a contingency, the events that occur prior to a response, the actual response and its consequence. The objective of this paper is to analyse the relation between the characteristics of the formulation of the laws relative to the rights of the people with disabilities (if they are or are not formed as a rule) and their impact on the behavior of citizens, through the claims presented to the Grupo de Atuação Especial de Proteção às Pessoas com Deficiência (Pró-PD). The legislation regarding people with disabilities and the claims made to Pró-PD were classified in six topics: Accessibility, Education, Health, Employment, Exemptions and General. The articles on Accessibility and Education were analysed according to their form, being classified as: verbal behaviour of the legislator, rule, specific response, generic response and environment to be created. The results demonstrated that the majority of the articles, more than 80% related to Education and Accessibility, can't be considered a rule, as they don't describe a contingency relationship between two events. The results suggest that, if the laws are stimuli that evoke responses, the articles that are rules are perhaps being fulfilled and there should be a smaller number of claims in relation to them. The articles that are not rules don't evoke responses that should be obtained, and the absence of these responses would evoke the response to claim the rights relating to the topic of the article in a control agency.

**Key-words:** Verbal Control, Rules, Legislation, Social Inclusion.

## AGRADECIMENTOS

Ao meu pai, por ter financiado mais esta etapa da minha vida e por ter investido tanto na minha educação. Pelo exemplo que é e sempre será na minha vida, por toda sabedoria, alegria e amor que deixou por aqui.

À minha mãe, por ser minha companheira de todos os momentos, sempre me dando suporte e carinho, até nos momentos em que eu é que deveria dar a ela. Obrigada por ter agüentado minha falta de atenção nestes últimos dias. A partir de agora, eu sou toda sua!

Ao Marcello, por ter também me agüentado, me ajudado e me empurrado. Suas contribuições foram essenciais e seu carinho fundamental.

À Lygia, por ter sido minha AT, por ter me ajudado tanto, me empurrado tanto e ainda ter sido tão minha amiga. Não teria conseguido sem você!

À Clarice, por ter me ajudado muito com sua eficiência ímpar. Você é uma máquina de classificação de dados. Sua amizade também foi essencial para eu ter forças para concluir este trabalho.

Ao Tony, pela ajuda inestimável com o resumo, quando eu já estava nos 45 do segundo tempo. Você tem um crédito comigo, eu sei.

Aos meus irmãos Claudia, Fernando, Marcelo, Tize, Flavia, Achilles, Fernanda e Tony (de novo!) e amigos, que estiveram comigo nesta reta final, me dando força de onde ninguém tinha mais. Obrigada por fazerem parte da minha vida!

À Teia, por não ter desistido de uma orientanda tão relapsa e tão atrasada. Obrigada por toda sua ajuda, pela sua compreensão, pela sua sabedoria, por todas as horas que ficou corrigindo e revisando categorias, figuras, tabelas, etc. No Doutorado, prometo ser melhor!

## SUMÁRIO

<b>1.1. O Controle do Comportamento</b> .....	1
<i>1.1.1. O controle verbal do comportamento: regras</i> .....	1
<i>1.1.2. As funções das regras</i> .....	2
<b>1.2. O Comportamento Social</b> .....	3
<i>1.2.1. O comportamento verbal</i> .....	5
<i>1.2.2. As agências de controle</i> .....	6
<i>1.2.3. A legislação como uma regra</i> .....	7
<b>1.3. A Lei como Garantia de Direitos</b> .....	9
<i>1.3.1. Os direitos das pessoas com necessidades especiais</i> .....	9
<i>1.3.2. Por que a lei não garante o direito?</i> .....	13
<b>2. MÉTODO</b> .....	17
<b>2.1. Identificação dos Documentos Oficiais</b> .....	17
<b>2.2. Organização das Informações encontradas nos Documentos</b> .....	18
<b>2.3. Identificação das Agências de Controle</b> .....	21
<b>2.4. Levantamento de reivindicações em uma agência de controle dos direitos assegurados nos documentos</b> .....	22
<b>3. RESULTADOS E DISCUSSÃO</b> .....	24
<b>3.1. Análise dos Documentos</b> .....	24
<b>3.2. Análise das Reivindicações no Pró-PD</b> .....	27
<b>3.3. Características dos documentos e a presença de reivindicações relacionadas a eles</b> .....	31
<b>4. REFERÊNCIAS</b> .....	49
<b>5. ANEXOS</b> .....	52

## ÍNDICE DE FIGURAS

Figura 1. Frequência acumulada de documentos nacionais e internacionais publicados sobre direitos das pessoas com necessidades especiais .....	24
Figura 2. Frequência acumulada de documentos nacionais e internacionais por tema...	27
Figura 3 Frequência acumulada de reivindicações registradas no Pró-PD.....	29
Figura 4. Frequência acumulada de reivindicações por tema.....	30
Figura 5. Porcentagem de documentos e reivindicações por ano, nos diferentes temas.....	32
Figura 6. Porcentagem de tipos de artigos presentes nos documentos dos temas Educação e Acessibilidade.....	45

## ÍNDICE DE TABELAS

Tabela 1. Classificação dos artigos por tipo do tema Acessibilidade.....	35
Tabela 2. Reivindicações de Acessibilidade feitas no Pró-PD.....	39
Tabela 3. Classificação dos artigos por tipo do tema Educação.....	40
Tabela 4. Reivindicações de Educação feitas no Pró-PD.....	44

## ANEXOS

ANEXO 1 – Tabela 1.1. Informações gerais sobre os documentos utilizados

ANEXO 2 – Tabela 2.1. Informações gerais sobre os documentos classificados nos temas

ANEXO 3 – CD com documentos na íntegra dos temas Educação a Acessibilidade

ANEXO 4 – Organograma das agências de controle envolvidas na inclusão social das pessoas portadoras de necessidades especiais

ANEXO 5 – Tabela 3.1. Reivindicações registradas no Pró-PD

## **1.1. O Controle do Comportamento**

O comportamento é definido como relação entre sujeito e ambiente; quando nesta relação a ação de um sujeito gera uma consequência no ambiente, que retroage sobre ele, modificando a probabilidade futura de respostas similares à emitida, chamamos este comportamento de operante.

A relação entre o sujeito e o ambiente envolve uma relação entre a resposta e uma condição antecedente e a relação entre a resposta e uma consequência. Temos, então, uma contingência de reforçamento: em dada situação, uma resposta é emitida e produz determinada consequência. A resposta fica sob controle dos estímulos antecedentes e consequentes.

Porém, nem sempre uma contingência controla a emissão da resposta. Quando a consequência é ineficaz, a resposta dependerá de outras relações para ser selecionada e se manter.

Segundo Mallot (1988), quando as consequências são atrasadas, nosso comportamento pode não estar sob controle direto das contingências, mas provavelmente está sob controle da descrição da contingência, ou seja, de uma regra. Mallot (1988) enfatiza a importância das regras quando lidamos com consequências atrasadas.

### *1.1.1. O Controle Verbal do Comportamento: Regras*

Glenn (1987) define uma regra como um estímulo verbal que especifica uma relação de contingência entre eventos (p.30). Glenn (1987) sugere que, antes de discutir qual função tem uma regra, devemos ser capazes de identificá-la no ambiente, assim como qualquer outro estímulo ou objeto. Esta autora coloca que o termo “regra” não implica uma relação funcional. Assim como podemos identificar uma luz vermelha, independentemente de sua função como estímulo discriminativo, temos que identificar uma regra sem fazer referência a qualquer evento que tenha relação funcional com ela.

Catania (1989) não concorda com esta definição de Glenn. Ele coloca que as definições técnicas da Análise do Comportamento devem modeladas pelas relações funcionais, e não pela forma. Assim como definimos um reforçador pela sua função de aumentar a probabilidade de uma resposta futura, deveríamos definir uma regra também pela sua função.

Porém, Catania (1989) parece não ter compreendido a sugestão de Glenn (1987). Esta autora não pretende esquecer a função que a regra pode ter, mas apenas identificar uma regra no ambiente. Da mesma forma que somos capazes de identificar “luz” enquanto um reforçador, um estímulo discriminativo, um estímulo alterador de função ou uma operação estabelecadora, devemos ser capazes de identificar uma “regra”. Neste trabalho ficamos, então, com a definição de Glenn (1987): regra é um objeto no ambiente que deve especificar uma relação de contingência entre dois eventos pelo menos (p. 31). Isto pode ser uma relação entre um evento antecedente e uma resposta, entre uma resposta e um evento conseqüente ou entre um evento antecedente e um conseqüente.

Skinner (1982) nos explica por quais razões formulamos regras. Uma delas é que, ao seguir regras, economizamos muito tempo que seria gasto caso fosse necessário passar por todas as contingências até aprendermos um novo comportamento. Outro motivo é a redução de danos, já que ao seguir regras evitamos riscos que estariam envolvidos nas contingências naturais. Para Skinner (1982), assim como para Mallot (1988), as regras possibilitam o controle de comportamentos que têm conseqüências muito postergadas e não funcionam como reforços. As regras evitam também danos sociais, ou seja, evitam que alguém se comporte de maneira indesejada e seja punido pelo grupo social. Mesmo quando o comportamento foi modelado pelas contingências, a regra pode ser útil para a manutenção deste comportamento no futuro; ao repetir a descrição do comportamento, sua emissão seria mais provável. Já quando uma resposta não pode ser modelada pelas contingências, o indivíduo sob controle da regra pode emití-la, mesmo que as conseqüências não tenham função reforçadora, como por exemplo quando são muito atrasadas; ficar sob controle da regra poderá ter conseqüências mais próximas que o controlarão. Ou seja, conforme afirma Skinner (1982), ao formular regras um comportamento que seria improvável ou impossível pode ser emitido.

### *1.1.2. As Funções das Regras*

Albuquerque (2001) analisou as definições e funções que as regras podem ter, segundo diversos autores que estudaram este assunto (Skinner, 1980, 1982; Cerutti, 1989; Galizio, 1979; Okougui, 1999; Blakely e Schlinger, 1987; Schlinger e Blakely, 1987; Hayes, Zettle e Rosenfarb, 1989; Mallot, 1989).

Considerando as regras como um estímulo verbal que especifica contingências, elas podem funcionar como estímulos discriminativos. Nos casos em que a regra funciona como um estímulo discriminativo, ela é ocasião para que uma resposta seja evocada, este controle ocorre devido a uma história de reforçamento social para responder de acordo com as regras às quais o ouvinte foi exposto.

As regras também podem funcionar como estímulos alteradores de função, já que, diferentemente dos estímulos discriminativos, os efeitos das regras são observados depois de algum tempo de sua apresentação. A regra descreve uma contingência e, quando este estímulo está presente, o comportamento é evocado. Assim, não é a regra em si que evoca o comportamento, ela estabelece a função do estímulo discriminativo que controlará determinada resposta.

Pode-se considerar, então, que a regra também pode ser uma operação estabelecadora, uma vez que ela pode alterar funções dos estímulos reforçadores e evocar comportamentos. A regra pode alterar a função discriminativa ou motivadora dos estímulos, dependendo da história de reforçamento do ouvinte.

Albuquerque (2001), então, sugere que as “regras podem exercer múltiplas funções e, portanto, não deveriam ser classificadas por uma ou outra de suas funções” (p.138). Classificá-las por apenas uma função pode tornar a análise equivocada e limitada.

O comportamento verbal em forma de regra parece, assim, preencher a lacuna entre o comportamento do indivíduo e a consequência a longo prazo. O reforçamento social mantém a resposta do indivíduo sob controle de regras até que a consequência a longo prazo possa ser alcançada.

## **1.2. O Comportamento Social**

O comportamento social é definido por Skinner (1998/1953) como “comportamento de duas ou mais pessoas uma em relação à outra ou em conjunto em relação ao ambiente comum” (p. 325). O outro e suas respostas podem ser um estímulo antecedente para o comportamento do primeiro, o outro e suas respostas podem ser um estímulo reforçador para o primeiro e, ainda, determinada consequência pode ser produzida apenas se ambos se comportarem juntos. No primeiro e no segundo caso, o comportamento de uma pessoa está uma em relação à outra; no último caso, o comportamento das duas pessoas age sobre o ambiente comum. Esse último necessariamente acaba incluindo, pelo menos, um dos envolvidos como parte do

ambiente do outro, uma vez que o comportar-se junto com outro, envolve, em algum grau, ações coordenadas. Em todos esses casos as contingências estão entrelaçadas.

Segundo Sampaio (2008), o termo “contingências entrelaçadas” é usado quando “contingências tríplices de dois indivíduos de certa forma se sobrepõem e se cruzam”. (p.4).

Situações envolvendo contingências entrelaçadas e comportamentos sociais vêm sendo estudadas e discutidas por muitos autores.

Keller e Schoenfeld (1995/1950) afirmam que a comunidade em que vivemos é parte importante de nosso ambiente e é quase impossível pensar em uma resposta em que o indivíduo não demonstre em algum grau a influência do que a comunidade o ensinou (p. 363).

Indo nessa mesma direção, Guerin (1994) afirma que todo comportamento humano é social, mesmo quando um indivíduo se comporta sozinho. Segundo este autor, todo comportamento humano é social, pois, mesmo aquele que não depende diretamente da presença do outro, é controlado por estímulos que foram estabelecidos pela comunidade verbal.

Como estes autores, outros autores na Análise do Comportamento (Malagodi, 1986; Lamal, 1989; Andery e Sérgio, 2006) concordam com a importância de se estudar o comportamento social em toda sua extensão.

As práticas culturais, que envolvem comportamentos de vários indivíduos, são selecionadas pelas suas conseqüências. Quando indivíduos se comportam, devemos observar várias contingências, e nossa unidade de análise deixa de ser uma contingência única, passando a ser o conjunto de contingências. Este conjunto de contingências individuais entrelaçadas, ao qual nos referimos anteriormente, pode ser chamado de metacontingência.

Uma metacontingência não é apenas um conjunto de contingências individuais. Uma metacontingência é caracterizada pelo entrelaçamento de contingências individuais que atuam juntas na produção de uma conseqüência final a longo prazo. Essa conseqüência final pode ou não retroagir sobre o comportamento de cada indivíduo, alterando a probabilidade de emissão das respostas individuais. Mas, além da conseqüência final, o comportamento de cada indivíduo é mantido por outras conseqüências mais próximas. É importante salientar que a conseqüência final a longo prazo é produto do inter-relacionamento de comportamentos de cada indivíduo, e não apenas efeito cumulativo de cada um deles (Glenn, 2004).

Segundo Glenn (2005), “metacontingências devem ser mediadas por contingências de reforçamento socialmente organizadas” para aumentar a probabilidade de ocorrência dos comportamentos necessários para o efeito final. Para Glenn (2005), o comportamento verbal é a ligação fundamental entre contingências individuais e metacontingências.

### *1.2.1. O Comportamento Verbal*

Segundo Skinner (1992/1957), o comportamento verbal é um comportamento operante reforçado por um ouvinte especialmente preparado pela comunidade verbal para agir como mediador. Muitas das nossas respostas só têm consequência em ambientes sociais compostos por indivíduos que foram especialmente preparados para agir diante de determinadas respostas nossas. Sem tal preparação, esses indivíduos não seriam afetados por nossas respostas.

A cultura em que os indivíduos estão inseridos interfere em como se dá esta interação entre indivíduos. Reforçadores como atenção, aprovação, que são mediados pelo ouvinte dependem do ambiente social e das práticas culturais vigentes.

Em muitas ocasiões o grupo social é o responsável por manter um indivíduo se comportando de dada maneira, através do reforçamento social. Quando uma consequência a longo prazo deve ser alcançada, é importante que o grupo sustente o indivíduo se comportando através de outras contingências estabelecidas.

O comportamento de seguir regras é mantido pelo grupo social, através de reforçadores sociais generalizados. Para exercer o controle, o grupo classifica o comportamento do indivíduo em bom ou mau, virtuoso ou pecaminoso, certo ou errado, sendo assim reforçado ou punido. O comportamento socialmente “desejado” de um indivíduo é aquele que tem efeito reforçador para os outros, é este comportamento que será classificado como bom, certo ou virtuoso. Já o comportamento aversivo para o grupo é classificado como mau, errado ou pecaminoso (Skinner,1998/1953).

Muitas vezes, porém, esta classificação não é formal; o comportamento bom ou mau para o grupo social não é necessariamente seguido desta classificação, mas podemos inferi-la através dos reforçadores condicionados e incondicionados que são usados para instalar o comportamento, como elogios, gratificações, carinhos, punições, censuras e críticas. Assim, o bom comportamento é reforçado, e o mau comportamento punido. O grupo tem, então, o poder de reforçar ou punir os comportamentos que julgue

adequados ou não, exercendo um controle ético sobre cada um de seus membros. (Skinner,1998/1953)

Os padrões de comportamento convenientes ou desejáveis também dependem da ocasião e do momento histórico, de interesses políticos e econômicos. Porém, esta classificação pode ter surgido em uma circunstância e permanecer por muito tempo, mesmo quando as contingências passadas já não existem mais. Assim, “o comportamento continua a ser rotulado como bom ou mau embora, através de alguma mudança nas condições, já não seja mais reforçador ou aversivo” (Skinner, 1998/1953).

Porém, nem sempre o grupo é bem organizado para manter este controle, e então as agências de controle operam com procedimentos mais organizados e consistentemente mantidos (Skinner, 1998/1953).

### *1.2.2. As Agências de Controle*

“Talvez o mais óbvio tipo de agência empenhada no controle do comportamento humano seja o governo. (...) O governo é o uso do poder para punir” (Skinner, 1998/1953, p. 365). O governo define comportamentos como “legal” ou “ilegal” de acordo com a consequência que eles trazem para a agência controladora. Se a consequência é aversiva para a agência de controle ou para a sociedade em geral, o comportamento é considerado “ilegal”; se é positiva, é considerado “legal”. Esta classificação dos comportamentos e a descrição dos procedimentos de controle utilizados pela agência governamental estão codificados na legislação.

No caso do tema que nos interessa nesse trabalho, a inclusão social de pessoas com necessidades especiais, percebemos que é necessário que muitos indivíduos se comportem em diferentes ambientes, emitindo diferentes respostas para que seja possível transformar a realidade. Mas a realidade modificada é uma consequência muito atrasada para manter o comportamento de cada um desses indivíduos. Por exemplo, a mudança causada pela construção de uma rampa só será percebida com muito atraso, quando as pessoas tiverem acesso àquele local onde está a rampa e isso produzir alterações no ambiente de todos. Em situações assim, é necessário que haja algo para preencher essa lacuna, como uma lei que descreva qual ação deve ser feita (construir a rampa) e quais consequências a seguirão (muita caso não haja acesso possível a pessoas com necessidades especiais).

### 1.2.3. A Legislação como uma Regra

Segundo Skinner (1998/1953), a lei tem dois aspectos importantes, ela especifica um comportamento e especifica ou dá a entender certa consequência, normalmente uma punição. “A lei é então o *enunciado de uma contingência de reforço mantida por uma agência governamental*” (pág. 370).

Considerando a lei uma regra, sua forma é um aspecto a ser considerado em sua análise. Algumas regras podem descrever todas as relações de uma contingência, os eventos que antecedem uma resposta, a própria resposta e sua consequência. Mas nem sempre uma regra precisa descrever toda a contingência para ser seguida, parte dela já é suficiente, como por exemplo, “Se beber, não dirija”. Esta regra descreve apenas um evento antecedente e uma resposta, mas é possível presumir que o não seguimento dela fará com que o ouvinte seja punido. Porém, a depender da resposta descrita e da história de vida do seguidor da regra, a descrição de toda a contingência pode ser mais ou menos importante. Se considerarmos comportamentos com baixa probabilidade de emissão ou a tentativa de instalação de novos comportamentos, pode ser mais importante a descrição completa de uma contingência, que especifique a situação, a resposta e a consequência daquela resposta.

Análises parecidas com essas são feitas por estudiosos que têm como objeto central de estudo a leis. Kelsen (1994) sugere que toda norma<sup>1</sup> deve vir acompanhada de uma sanção, o que na análise do comportamento seria uma consequência, para garantir o seu cumprimento, sua eficácia. Segundo este autor, uma lei deve ter uma imposição e uma coação. Poderíamos dizer, então, que a lei deve ter uma descrição clara de uma resposta e uma descrição clara de uma consequência, caso aquela resposta não seja emitida.

Outros juristas também atentam à questão da eficácia da legislação. Silva (2003/1967) propôs a teoria de aplicabilidade e eficácia das normas constitucionais. Segundo ele, as normas podem ter eficácia plena, eficácia contida ou eficácia limitada.

As normas de eficácia plena são aquelas que não dependem de atuação legislativa posterior para sua regulamentação, desde sua entrada em vigor são capazes de produzir seus efeitos e podem ser aplicadas. Como exemplo de norma de eficácia plena, temos o art. 49, inc. XVII, da Constituição Federal: “É da competência exclusiva

---

<sup>1</sup> Como os juristas consideram uma norma qualquer lei, sendo ela uma regra ou não, manteremos o termo “norma” para qualquer tipo de lei e usaremos o termo “regra” apenas quando houver a descrição de uma relação entre dois eventos.

do Congresso Nacional aprovar, previamente, a alienação ou concessão de terras públicas com área superior a dois mil e quinhentos hectares.” Relacionando com o que dissemos anteriormente, este tipo de normas descreveria de forma precisa pelo menos dois elementos de uma contingência, de modo que seja possível a emissão da resposta como descrita na norma. No exemplo acima, em dada situação (havendo terras com área superior a dois mil e quinhentos hectares), uma dada resposta deve ser emitida (o Congresso Nacional deve aprovar a alienação ou concessão). Seriam estas normas o que Glenn (1987) considerou ser uma regra.

Já as normas de eficácia contida são aquelas que garantem um direito, mas podem ter um instrumento posterior que restrinja seus efeitos, que delimite e especifique aquele direito estabelecido por elas. Um exemplo de norma de eficácia contida é o art. 5º, inc. XIII, da Constituição Federal: “É livre o exercício de qualquer trabalho, ofício ou profissão, atendidas as qualificações profissionais que a lei estabelecer”. Fazendo um paralelo semelhante ao anterior, este tipo de norma tem implícita uma contingência (caso não haja uma lei que especifique as qualificações profissionais, qualquer pessoa poderá exercer qualquer profissão), e ainda admitiria um outro instrumento, que descreva outra contingência, e esta restringiria os efeitos da primeira. Este segundo instrumento poderia ser uma lei que restringisse o exercício do Direito apenas aos profissionais que têm a carteira da OAB. Caso não haja esse segundo instrumento, o artigo da constituição valerá sozinho.

Sob a ótica da análise do comportamento, as normas de eficácia plena e as de eficácia contida descrevem os mesmos elementos de uma contingência, ambas seriam classificadas por nós como regras.

Por último, as normas de aplicabilidade limitada dependem de atuação legislativa posterior para gerar os direitos por ela definidos. Por exemplo, “O Estado garantirá a todos o pleno exercício dos direitos culturais e acesso às fontes da cultura nacional, e apoiará e incentivará a valorização e a difusão das manifestações culturais” (art. 215 da Constituição Federal). Essa norma descreve uma ação genérica (garantir direitos e incentivar a valorização) e tem um sujeito difícil de ser localizado, caso necessário (o Estado). Este tipo de artigo depende de outro instrumento que defina melhor o sujeito e a própria resposta.

Nesse caso, a lei conteria apenas um elemento de uma contingência, podendo ser uma resposta ou uma consequência do tipo um ambiente produzido, mas não pode ser

considerada uma regra. Diríamos que leis desse tipo não aumentam a probabilidade de emissão de uma nova resposta.

Como dissemos anteriormente, a ocorrência de um novo comportamento sem modelagem dependerá de uma norma que seja uma regra, que descreva a relação entre pelo menos dois eventos. Este trabalho tentou estabelecer essa relação, entre a forma da legislação e o seu seguimento, cumprimento.

Além da forma da legislação, outro aspecto que deve ser discutido é a maneira como ela surge. Nos exemplos acima, todas as normas citadas serviriam para prescrever um comportamento humano, um vir a ser. Porém, nem toda norma é deste tipo. Segundo Skinner (1998/1953) “as leis são tanto descrições de procedimentos passados como garantias de procedimentos semelhantes no futuro.” (p. 370). As normas podem regulamentar uma prática já existente ou antecipar, prescrever e tentar instalar comportamentos que não são emitidos, mas colaborariam com a vida social. No primeiro caso, um grupo que vive junto se comporta de dada maneira e a lei é formulada a fim de manter aquele padrão que já é aceito e desejado no grupo. Já no segundo caso, a lei surge como uma tentativa de instalar um comportamento novo que não existe naquele grupo, mas, se emitido, colaboraria para alguns indivíduos.

No Brasil temos exemplos de legislação formulada desta última forma em muitos aspectos da vida social. Por exemplo, a promulgação da Constituição Federal em 1988 instituiu o Estado Democrático de Direito, prescrevendo novos direitos e garantias fundamentais que antes dela, no período da ditadura, não existiam. Outro exemplo é a lei 9.503/97 que obriga o uso do cinto de segurança por condutor e passageiros de veículos. Até a promulgação desta lei, o uso do cinto de segurança não era uma prática recorrente; hoje sabemos que esta prática foi instaurada. Para a inclusão social de pessoas com necessidades especiais também encontramos um conjunto de leis e documentos que descrevem como deve ser um ambiente ideal para estas pessoas. Acreditamos que a construção de uma sociedade inclusiva exige mudanças e implantação de novas práticas.

### **1.3. A Lei como Garantia de Direitos**

#### *1.3.1. Os Direitos das Pessoas com Necessidades Especiais*

Segundo o Guia dos Direitos da Pessoa com Deficiência (2007), as pessoas portadoras de necessidades especiais representam 14,5% da população brasileira. O censo 2000, divulgado pelo IBGE, aponta que há 24,5 milhões de brasileiros com algum

tipo de necessidade especial. Até este censo, o Brasil lidava com dados estimados pela Organização Mundial da Saúde, que considera que países desenvolvidos têm 10% da população com algum tipo de necessidade especial. Até então os recursos destinados a essa população no Brasil sempre foram insuficientes. Podemos afirmar isso porque, segundo a estimativa da Pesquisa Nacional de Amostragem por Domicílio – PNAD/80<sup>2</sup>, 98% das pessoas com deficiência não recebem qualquer atendimento. A partir dessa constatação, torna-se evidente reconhecer a necessidade de recursos e políticas públicas destinadas especificamente a essa população. Resta saber que tipo de política pública de fato implantaria novas práticas neste setor.

A Lei de Diretrizes e Bases da Educação Nacional (1996), por exemplo, já previa a escolarização de alunos com necessidades especiais nas escolas comuns. A partir de 1998 começa a ser garantida por lei a escolarização desses alunos também em escolas públicas. Porém, segundo Mendes (2002), a escassez de oferta de serviços educacionais ainda é um problema da educação especial no Brasil. A escolarização de alunos com necessidades especiais envolve contingências complexas e pouco eficazes. Complexas porque o atendimento de uma criança com necessidades especiais envolve uma série de fatores, sejam eles familiares, educacionais, financeiros, políticos e sociais. Podemos dizer que são pouco eficazes porque o não atendimento desta criança parece pouco afetar alguém além dela própria e sua família. A legislação não determina claramente todos os sujeitos de todas as respostas que devem ser emitidas para a inclusão escolar desta criança e, assim, não é possível haver controle por sanções sociais no caso do não-atendimento dela. O não atendimento de uma criança com necessidades especiais na escola pode afetar a sociedade a longo prazo, apenas se for percebido que determinada população está sendo posta à margem. Porém, há uma distância temporal muito grande entre a ação e suas conseqüências, o que pode fazer com que essa relação nunca seja percebida.

Rivero (2007) estudou os estatutos jurídicos que têm normatizado a educação especial, fazendo um levantamento histórico sobre o assunto desde o século XVII, quando surge a preocupação em conceituar a excepcionalidade, até os dias atuais. Este autor afirma que a lei não é instrumento suficiente para evocar comportamentos em relação à educação especial; citando Romero (1998):

---

<sup>2</sup> Segundo informação apresentada no Ato Normativo no. 156/98 – PGJ de 21 de setembro de 1998

*“É certo que o registro legal, por si, não assegura direitos, especialmente numa realidade em que a educação especial tem reduzida expressão política no contexto da educação geral reproduzindo talvez a pequena importância que se concede às pessoas com necessidades especiais – ao menos aquelas denominadas deficientes – em nossas políticas sociais.”*

Rivero (2007) conclui que para o sucesso da escolarização dos alunos com necessidades especiais não basta haver uma legislação que assegure o direito à educação, mas é preciso que este direito seja compreendido como um direito fundamental por toda a sociedade.

Sob a ótica da análise do comportamento, “um direito ser compreendido como um direito fundamental por toda a sociedade” significa que todos agirão na direção de promover aquele direito, todos emitirão respostas que produzam um ambiente futuro diferente (crianças com necessidades especiais na escola), isto é, essa mudança tem valor reforçador para todos. Nesse caso a regra seria uma operação estabelecadora, já que ela alteraria a função do estímulo reforçador e evocaria uma resposta.

Minto (2002) analisou três documentos que dispõem sobre a Educação Especial no Brasil: a Lei de Diretrizes e Bases da Educação Nacional - LDB, o Plano Nacional de Educação (Proposta do Executivo) – PNE/MEC e o Plano Nacional da Educação (Proposta da Sociedade Brasileira) – PNE/PSB. Este autor listou os direitos previstos e as metas estabelecidas nos três documentos. A partir disso, o autor analisou cada documento como um todo, destacando o histórico levantado em cada um, as definições, a terminologia empregada e de que forma é descrito e garantido o direito. Ele encontrou problemas em dois dos documentos (LDB e PNE/MEC) e considerou que o PNE/PSB “explicita a defesa clara de princípios éticos relacionados à busca da igualdade e da justiça social” (p.37). Na LDB, Minto (2002) destacou problemas na terminologia usada. Segundo este autor, a termo “portador de deficiência” poderia gerar maior segregação, pois sugere que a pessoa carrega algo que não é comum aos outros. O termo “atendimento educacional especializado” também é problemático para este autor, pois sugere a necessidade de cuidados especiais para pessoas “não-normais”. (p. 21). Neste documento o autor também identificou que os direitos não tinham um sujeito de quem pudesse ser cobrada a realização das ações. O autor encontrou o mesmo problema no PNE/MEC. Neste documento também não fica especificado a quem cabe a

responsabilidade de articular as políticas, ministérios e órgãos públicos para assegurar o atendimento adequado dessa população.

Mazzotta (2003) também analisou a terminologia referente às pessoas com necessidades especiais, especificamente dos alunos com necessidades educacionais especiais, no conjunto de instrumentos legais da educação brasileira por um período de 14 anos, a partir da Constituição Federal. O autor analisou 5 documentos: as Leis Federais 7.853/89, 9.394/96, o Decreto Federal 3.298/99, a Lei 10.172/01 e a Resolução CNE no. 2 de 2001. O autor constatou que há uma oscilação entre os modelos médico e social nos documentos; há um problema com a terminologia “portadores de necessidades especiais”, que não deixa claro que as necessidades especiais surgem na relação da pessoa com o meio; há confusão entre os termos “integração” e “inclusão”, que ora são usados com o mesmo sentido, ora com sentidos diferentes; há confusão entre os termos “educação especial” e “educação inclusiva”; e os documentos estabelecem que os professores devem ter formação em educação especial, mas não fundamentam como se dá a qualificação.

Estes dois autores (Minto, 2002 e Mazzotta, 2003) levantam problemas na forma da legislação, ambos sugerem que a terminologia usada na legislação é uma variável importante para o cumprimento desta.

Moreira (1999) aponta que a legislação é fundamental para garantir o direito à educação e, assim, o exercício da cidadania para os menos favorecidos em uma sociedade. A autora investigou, então, o impacto da legislação posterior à Constituição Federal sobre a proteção aos portadores de deficiência e quais novas leis e práticas estão sendo elaboradas a fim de garantir o direito à educação aos portadores de deficiência. A autora descreveu e analisou um período de vinte anos, de 1979 a 1998 (10 anos antes e 10 anos depois da Constituição Federal), da atuação do Poder Legislativo do Município de São Carlos em relação à proteção e garantia de direitos aos portadores de deficiência. Para isso, a autora identificou os Projetos de Leis Aprovados que tinham como população alvo os portadores de deficiência e fez uma comparação da atuação do Poder Legislativo antes e depois da Constituição, levando em conta o número total de projetos aprovados, o número de projetos aprovados para esta população alvo, a terminologia utilizada nos projetos, os temas dos projetos, os direitos assegurados e a verba destinada à educação. A autora concluiu que os resultados foram favoráveis, já que houve um aumento de dispositivos legais para garantir os direitos aos portadores de deficiências;

porém constatou que estes direitos vêm sendo negados, o que indica a falta de eficácia da legislação vigente.

### *1.3.2. Por que a lei não garante o direito?*

Descrever respostas e prever conseqüências para elas é suficiente para garantir que uma lei controle o comportamento de um grupo ou ainda promova mudanças culturais?

Pesquisas na análise do comportamento (Pereira, 2006; Prudêncio, 2006; Machado, 2007; Mello, 2009) têm demonstrado que não. Muitas vezes as leis não garantem o controle desejado sobre o comportamento dos indivíduos em determinadas áreas.

Pereira (2006) analisou o cumprimento de medidas protetivas e/ou sócio educativas por adolescentes que haviam cometido atos infracionais. A autora analisou noventa processos infracionais de adolescentes (16% de um total de 546) sentenciados com tais medidas para cumprir no ano de 2003, no Distrito Federal. A escolha dos processos se deu de forma aleatória, de maneira que houvesse 10 processos de cada instituição participante da execução das medidas no DF. A partir dos processos, a autora comparou o comportamento dos aplicadores do Direito – juízes e promotores – e executores da lei – servidores da Vara da Infância e Juventude, servidores das instituições governamentais, funcionários de entidades não governamentais – com as contingências descritas na lei estatutária do Estatuto da Criança e do Adolescente (ECA).

O Estatuto da Criança e do Adolescente abrange a legislação que deveria descrever comportamentos que garantam proteção integral à criança e ao adolescente. Porém, os resultados desse estudo demonstraram que essa legislação não garantiu totalmente a proteção dos adolescentes nem a execução das medidas cabíveis em cada processo. 75,6% das medidas socioeducativas de Prestação de Serviços à Comunidade foram cumpridas, mas 24,4% não foram cumpridas. Na maioria dos casos, o descumprimento da medida se deu na esfera do Poder Judiciário, do Ministério Público e do Poder Executivo. A autora concluiu que a lei, como um antecedente verbal, não exerce controle sobre a totalidade dos comportamentos dos aplicadores do Direito e executores da Lei.

Prudêncio (2006) investigou se as metacontingências descritas no Estatuto da Criança e do Adolescente controlam o comportamento dos agentes que atuam nos

Processos de Infração de Adolescentes (PIAs). Para isso, a autora selecionou, por amostragem, 100 processos de adolescentes que cometeram atos infracionais registrados na Vara da Infância do Distrito Federal. Foram selecionados os 10 primeiros processos dos primeiros cinco dias de cada mês do ano, sendo que em novembro e dezembro não houve processos nos primeiros cinco dias, totalizando, então, 100 PIAs. A autora analisou os processos como regulares ou irregulares de acordo com os documentos que neles continham. Esses documentos foram analisados com 15 critérios, sendo eles: celeridade, cumprimento de determinação judicial, existência de assinatura, registro correto de data, existência de autorização judicial, documento elaborado a partir de autorização judicial, envio do documento, fundamentação legal, existência de rasura, legibilidade do documento, elaboração da repetição ou não repetição, clareza do conteúdo do documento, completo ou incompleto, integração entre órgãos, presença da assinatura dos membros da Ordem dos Advogados do Brasil, Defensoria Pública, e Ministério Público nas folhas de inspeção. A partir desses critérios, a autora analisou o órgão que gerou o documento, o agente responsável e se havia irregularidades nesses aspectos de acordo com o que está descrito no ECA. Os resultados deste estudo indicaram uma série de irregularidades cometidas pelos próprios aplicadores da lei nos processos analisados. A autora concluiu que os agentes não estavam sob controle do que foi estabelecido no Estatuto da Criança e do Adolescente, no que se refere à apuração de atos infracionais. Uma das hipóteses levantada pela autora é o aspecto discricionário da lei. Segundo a autora, o ECA tem enunciados muito gerais, o que dificultaria o controle e até impossibilitaria sua execução pelos agentes responsáveis.

Já Machado (2007) analisou uma mudança de prática cultural ocorrida em Brasília, o respeito à faixa de pedestre, decorrente de uma campanha local. Foram analisados documentos, realizadas entrevistas a fim de identificar qual intervenção foi responsável por esta mudança, já que já havia uma lei anterior (Código de Trânsito Brasileiro) que nunca havia sido seguida. A autora selecionou notícias sobre o trânsito publicadas no Correio Brasiliense entre 1995 e 1999 e no Jornal de Brasília em 1996 e 1997, documentos sobre o trânsito em Brasília, campanhas de paz no trânsito, educação e dados estatísticos (como acidentes e mortes) foram obtidos no Detran – DF e foram realizadas entrevistas com autoridades relacionadas a essa área. Com isso a autora fez um relato histórico de campanhas e procedimentos que visavam diminuir acidentes de trânsito e conscientizar a população e as comparou com os dados estatísticos da época de cada procedimento.

Os resultados demonstraram que tanto as campanhas de educação no trânsito, o fornecimento de regras, a aplicação de multas para quem não cumprisse essas regras e o controle social foram variáveis importantes para controlar o comportamento dos cidadãos de Brasília. Dessa forma, a autora não encontrou uma única variável que fosse responsável pela mudança.

Mello (2009) analisou o Código do Consumidor, identificando nele contingências ou metacontingências. A autora considerou para análise 153 artigos, sendo 89 da Lei no. 8.078 e 64 do Decreto no. 2.181. Alguns artigos foram descartados da análise, pois a autora considerou que estes “não implicavam contingências”. A autora buscou identificar nestes artigos contingências tríplexes. Para isso, considerou como antecedentes os artigos que descreviam contextos, condições e circunstâncias para a ocorrência de comportamentos; como comportamentos os artigos que estabelecem ação esperada de um sujeito, a qual pode ser definida implícita ou explicitamente; e conseqüências aqueles que eram conseqüências diretas de comportamentos definidos nas contingências. A autora classificou cada artigo como um termo de uma contingência e buscou estabelecer relações entre eles no Código inteiro, identificando contingências ou metacontingências. Os resultados mostraram que em 49% dos artigos havia contingências completas, em 24% contingências incompletas, em 18% contingências generalizadas e em 7% contingências implícitas. Segundo Mello (2009), os resultados sugerem que a disposição fragmentada e a falha em descrever os comportamentos operacionalmente mantém a prática cultural de desrespeito ao consumidor.

Estes estudos mostram como a legislação muitas vezes não tem repercussão na mudança de comportamento de indivíduos em uma sociedade, já que o que está previsto na lei nem sempre é executado, seja porque a lei não descreve bem os comportamentos que deveriam ocorrer (Prudêncio, 2006 e Pereira, 2006), seja porque não prevê conseqüências que controlariam os comportamentos (Pereira, 2006), seja porque as contingências são tão complexas que a legislação não dá conta de abordar tudo o que está envolvido naquele problema (Prudêncio, 2006; Pereira, 2006, e Mello, 2009).

Se analisarmos as leis como regras enquanto antecedentes verbais que deveriam evocar respostas direta ou indiretamente, estes estudos demonstram algumas falhas nas legislações estudadas. Sob a ótica da análise do comportamento, as leis deveriam descrever uma relação entre pelo menos dois eventos. Apesar disso, fica a pergunta se toda legislação, independentemente da matéria de que trata, não tem repercussão na mudança de comportamento dos indivíduos. Pela simples observação do cotidiano

podemos perceber que alguns comportamentos são emitidos e correspondem ao que está descrito na lei, como o uso do cinto de segurança, obrigatório por lei. Nos perguntamos se, em casos assim, o comportamento ocorre sob controle de variáveis que não conseguimos identificar ou a lei foi uma das variáveis de controle? Quais seriam as dimensões da lei que tornariam mais efetiva no controle do comportamento? Poderia ser o tema tratado na lei (a depender do assunto a lei é mais ou menos seguida), o tipo de comportamento descrito, a precisão na descrição das respostas que devem ser emitidas, a forma da lei (se é ou não uma regra), a fiscalização do cumprimento da lei. O presente estudo pretende explorar algumas destas possibilidades.

O objetivo deste trabalho é analisar a relação entre as características da formulação da legislação (se ela é ou não uma regra) e o impacto dela no comportamento dos cidadãos.

## 2. MÉTODO

### 2.1. Identificação dos documentos oficiais

Foram utilizados 108 documentos como fonte de dados, que foram identificados no *site* da Secretaria de Educação Especial, na literatura sobre inclusão escolar consultada, no Guia dos Direitos das Pessoas com Deficiência e em *sites* que contém legislação, no *site* do Planalto e no *site* do Ministério das Relações Exteriores.

Em cada um desses casos, um procedimento especial foi seguido para identificar e localizar os documentos relacionados.

#### 2.1.1. Secretaria de Educação Especial

Acessou-se o site da Secretaria de Educação Especial<sup>3</sup>. Neste portal foi localizado o *link* que continha a legislação específica e documentos internacionais sobre educação especial<sup>4</sup>. No *site*, esta legislação estava dividida em leis, decretos, portarias, resoluções, pareceres, avisos e documentos internacionais. Os 42 documentos foram copiados e colados em arquivo do Word.

#### 2.1.2. Literatura consultada

Na literatura sobre inclusão escolar consultada, foram mencionados leis e documentos nacionais e internacionais sobre inclusão escolar que não foram encontrados no site da SEESP. Assim, toda legislação mencionada na literatura consultada também foi acrescentada à base de dados deste trabalho. A partir desta fonte, foram acrescentados 17 documentos à base de dados, além dos que já haviam sido mencionados no site da SEESP.

#### 2.1.3. Guia dos Direitos das Pessoas com Deficiência (Guia DPD)

Para completar o levantamento, foi consultado o Guia dos Direitos das Pessoas com Deficiência. Este Guia, elaborado pela OAB SP e pela FIESP, tem por objetivo promover a divulgação das normas e institutos jurídicos pertinentes às pessoas com deficiência. Esta fonte deveria, então, abranger todos os documentos necessários a essa dissertação. Porém, 42 documentos anteriormente encontrados não foram citados no

---

<sup>3</sup> <http://portal.mec.gov.br/seesp>

<sup>4</sup> <http://portal.mec.gov.br/seesp/index/.php?option=content&task=view&id=159&Itemid=311>

Guia. Foram acrescentados à base de dados dessa dissertação apenas os documentos federais e internacionais, assim 18 leis Estaduais Paulistas e uma lei municipal citadas foram descartadas. Foram considerados, então, 66 documentos desta fonte, sendo que ela acrescentou à base de dados 46 documentos.

#### *2.1.4. Sites que contém legislação*

Após reunir todos os documentos citados, foi procurado na internet cada um deles na íntegra. Dessa forma, utilizou-se o *site* do Planalto<sup>5</sup> para encontrar a legislação nacional e o Google para os outros documentos. O nome ou número do documento era escrito no Google e acessava-se o site que disponibilizava o documento na íntegra.

Nesta busca, foram encontrados mais 3 documentos que não constavam em nenhuma fonte anterior, no *site* do Ministério das Relações Exteriores<sup>6</sup>, encontrado a partir do Google.

## **2.2. Organização das Informações Encontradas nos Documentos**

2.2.1. Os 108 documentos encontrados foram organizados em uma tabela, contendo o nome do documento, ano em que foi publicado, órgão que o expediu e fontes em que foi encontrado. Esta tabela está disponível no Anexo 1.

2.2.2. Criou-se outra tabela com as informações encontradas nos documentos, que foram organizadas em:

- a) Nome do Documento
- b) Resumo do que se trata no documento
- c) Tema do documento – Tipos de direitos e garantias de que trata o documento (Geral, Saúde, Educação, Acessibilidade, Trabalho e Isenções). Estas categorias de temas foram retiradas do Guia dos Direitos das Pessoas com Deficiência. Neste Guia havia ainda a categoria “Cultura e Lazer”, que neste trabalho foi excluída e os documentos que abrangiam este tema foram classificados na categoria “Geral”. Isso foi feito porque nenhum documento tratava especificamente sobre “Cultura e Lazer”.

Esta tabela está disponível no Anexo 2.

---

<sup>5</sup> <http://www.presidencia.gov.br/legislacao>

<sup>6</sup> <http://www2.mre.gov.br/dai/trabalho.htm>

2.2.3. Para os documentos classificados nos temas Educação e Acessibilidade foram criadas duas novas tabelas para a análise dos artigos contidos nesses documentos. O tema Educação foi escolhido por ter sido o primeiro interesse deste trabalho e o tema Acessibilidade pela quantidade de reivindicações encontradas na coleta de dados na agência de controle, como será descrito posteriormente na fase B do método. Foram classificados nos temas Educação e Acessibilidade 45 documentos, seis deles foram retirados desta análise por não apresentarem forma de legislação, faziam uma retomada histórica da situação social das pessoas com necessidades especiais e sugeriam alguns objetivos a serem alcançados mundialmente.

Foram analisados, então, 18 documentos do tema Acessibilidade e 21 do tema Educação. Desses 39 documentos foram analisados somente os artigos que tratavam especificamente sobre as pessoas com necessidades especiais. Os artigos foram organizados da seguinte forma:

a. Artigos que apresentam o comportamento verbal do legislador – CVL

Foram consideradas desse tipo:

- i. Normas que definem vocábulos. Por exemplo, “para os fins desta Recomendação, o termo ‘discriminação’ inclui toda distinção, exclusão ou preferência, com base em raça, cor, sexo, religião, opinião política, nacionalidade ou origem social, que tenha o efeito de anular ou reduzir a igualdade de oportunidade ou de tratamento em emprego ou profissão.”
- ii. Artigos que relatam comportamentos verbais passados. Por exemplo, “visto que os povos das Nações Unidas, na Carta, reafirmaram sua fé nos direitos humanos fundamentais, na dignidade e no valor do ser humano, e resolveram promover o progresso social e melhores condições de vida dentro de uma liberdade mais ampla...”

b. Artigos que são regras - Regras

Conforme dito anteriormente, considerou-se regra os artigos que descreviam pelo menos dois elementos da contingência (antecedente, resposta específica e consequência). Por exemplo, para que os Estados e o Distrito Federal *autorizem o funcionamento (resposta)* do estabelecimento de ensino primário e médio *é necessário ter “a escrituração escolar (antecedente)* e arquivo que

assegurem a verificação da identidade de cada aluno, e da regularidade e autenticidade de sua vida escolar” ou “no caso de *impedir ou dificultar o ingresso (resposta)* e a permanência do usuário com o cão-guia nos locais definidos no caput do art. 1º ou de condicionar tal acesso à separação da dupla, *haverá sanção – multa (conseqüência)* no valor mínimo de R\$ 1.000,00 (mil reais) e máximo de R\$ 30.000,00 (trinta mil reais)”. Os artigos ou incisos que se referiam a outros documentos, leis ou decretos, e tinham sujeito e resposta específicos foram considerados regras, pois consideramos o outro documento como um elemento da contingência.

c. Artigos que descrevem respostas específicas – Resp. Espec.

Foram classificados nessa categoria todos os artigos que descreviam apenas uma resposta específica, sem especificar um antecedente ou uma conseqüência. Chamamos de resposta específica uma resposta que tenha um sujeito claro e uma descrição objetiva. Por exemplo, “Ao Ministério da Educação e Cultura incumbe velar pela observância das leis do ensino e pelo cumprimento das decisões do Conselho Federal de Educação”. Um sujeito claro foi considerado todo aquele que pode ser alcançado quando necessário, por exemplo “Ministério da Educação e Cultura”, “Secretaria da Educação”, “sistemas de ensino<sup>7</sup>”. Já sujeitos como “Poder Público”, “autoridades” foram considerados não específicos.

d. Artigos que descrevem respostas genéricas – Resp. Génér.

Considerou-se desse tipo os artigos que descreviam uma resposta pouco clara e/ou aqueles que não tinham um sujeito específico. Um sujeito não específico foi considerado aquele a quem não se pode identificar e reivindicar a emissão da resposta. Por exemplo, “*À sociedade e às autoridades públicas* caberá a obrigação de propiciar cuidados especiais às crianças sem família e aquelas que carecem de meios adequados de subsistência.” Uma resposta pouco clara foi considerada aquela que descrevia ações muito genéricas, como por exemplo, “As instituições privadas e as públicas dos sistemas de ensino federal, estadual, municipal e do Distrito Federal buscarão *implementar* as medidas referidas

---

<sup>7</sup> Entendeu-se como sistema de ensino o conjunto de creches, escolas, universidades.

neste artigo como meio de assegurar atendimento educacional especializado aos alunos surdos ou com deficiência auditiva” ou aquela que continha palavras que permitiriam brechas no seguimento da lei, como por exemplo “poderá”, “preferencialmente”, “quando necessário”. Quando um artigo ou inciso tinha um sujeito não específico, uma resposta genérica ou palavras que permitiriam brechas na lei, ele era classificado nesta categoria, independentemente dos outros elementos.

e. Artigos que descrevem um ambiente a ser produzido - Ambiente

Considerou-se desse tipo os artigos que descreviam apenas um ambiente a ser produzido, mas não tinham sujeito que exercesse a ação, não havia indicação de quem deveria produzir este ambiente, e nem descreviam uma resposta precisa. Por exemplo, “A educação de excepcionais, deve, no que for possível, enquadrar-se no sistema geral de educação, a fim de integrá-los na comunidade” Neste exemplo, podemos notar que é usada a voz passiva “a educação de excepcionais será enquadrada”, mas não existe o agente da passiva (será enquadrada por quem?), não existe quem faça a ação. Também foram considerados deste tipo os artigos que determinavam a estrutura e funcionamento dos órgãos, como, por exemplo, “Passam a fazer parte do CENESP o acervo financeiro, pessoal e patrimonial dos Institutos Benjamin Constant e Nacional de Educação de Surdos”.

Os documentos na íntegra estão disponíveis no Anexo 3, apresentado em CD. Os artigos analisados foram grifados em amarelo e a classificação nas categorias a, b, c, d ou e foi indicada no início de cada artigo.

### **2.3. Identificação das Agências de Controle**

Durante a coleta dos dados, foi criado um organograma com os órgãos responsáveis pela fiscalização e aplicação da legislação encontrada (agências de controle). Este organograma foi feito a partir de pesquisas no site da SEESP, no site da Secretaria Municipal de Educação de São Paulo e em sites de órgãos relacionados à inclusão, como CORDE e CONADE . Durante a pesquisa e leitura dos documentos, cada agência de controle identificada foi colocada no organograma depois de consultada a hierarquia e função de cada uma delas no atendimento aos portadores de necessidades

especiais. Foram colocadas apenas as agências encontradas durante a pesquisa e leitura dos documentos; não houve uma busca por outras agências que pudessem fazer parte deste organograma.

O organograma está disponível no Anexo 4.

#### **2.4. Levantamento de reivindicações em uma agência de controle dos direitos assegurados nos documentos**

Depois de ter acesso à legislação que regulamenta os direitos das pessoas com necessidades especiais, pretendeu-se verificar se as pessoas, tendo a legislação disponível, identificam seus direitos e reclamam por eles, caso não estejam sendo cumpridos. Para isso, procurou-se uma agência de controle que estaria mais próxima à população, onde houvesse o registro de reivindicações, caso algum aspecto da legislação não estivesse sendo atendido.

A agência escolhida foi o Ministério Público, por ser o órgão responsável por fiscalizar e propor ações em defesa dos interesses relacionados às pessoas com necessidades especiais, como foi determinado pela lei federal 7.853, de 1989.

No Ministério Público foi procurado o Grupo de Atuação Especial de Proteção às Pessoas com Deficiência (Pró-PD). Este grupo foi criado em 21 de setembro de 1998 “no âmbito da Comarca da Capital, especializado na defesa dos interesses difusos, coletivos e individuais homogêneos das pessoas portadoras de deficiência, dotado, pela Procuradoria-Geral de Justiça, da necessária estrutura administrativa e operacional”<sup>8</sup>.

No Pró-PD foi disponibilizado para consultas o livro de registro de procedimentos investigatórios. Este livro foi aberto no dia 2 de janeiro de 2001 e nele são registrados todos os procedimentos investigatórios em curso no Pró-PD, incluindo os procedimentos anteriores à abertura do livro.

Em cada registro havia: número do registro, data de instauração, PJ (procurador de justiça) responsável, interessado, assunto, data ao CSMP (Conselho Superior do Ministério Público) e data de arquivamento. Foram copiados e usados como dados a data de instauração e o assunto.

Esses dados foram copiados desde o primeiro registro de 1998 até 18 de agosto de 2009, agrupados por ano e classificados nas mesmas categorias que os temas

---

<sup>8</sup> Texto retirado do Ato Normativo no. 156/98 – PGJ, que instituiu o Grupo de Atuação Especial de Proteção às Pessoas com Deficiência.

dos documentos do item A: Geral, Saúde, Educação, Acessibilidade, Trabalho e Isenções. O resultado final desse registro encontra-se no Anexo 5.

### 3. RESULTADOS E DISCUSSÃO

Apresentaremos os resultados e discussão em três partes, sendo a primeira a análise dos documentos publicados sobre os direitos das pessoas com necessidades especiais, a segunda parte a análise das reivindicações no Pró-PD e, por fim, na terceira parte apresentaremos a relação entre as reivindicações e os documentos.

#### 3.1. Análise dos documentos

A Figura 1 mostra a frequência acumulada de documentos nacionais e internacionais publicados sobre os direitos das pessoas com necessidades especiais, desde 1946 até 2006. As flechas do gráfico destacam os anos em que houve publicação de documentos internacionais relativos às pessoas com necessidades especiais.

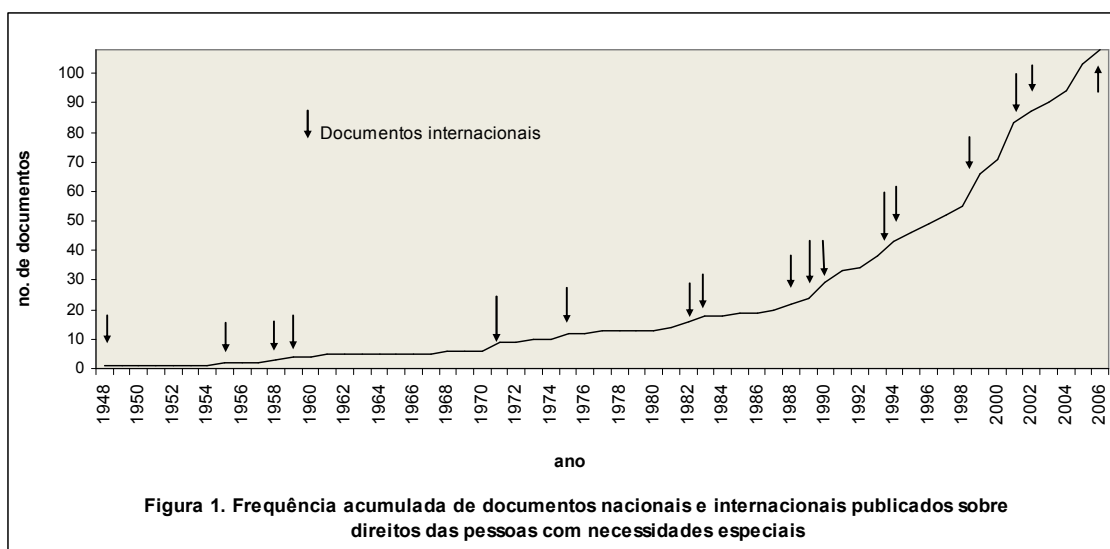

Os primeiros documentos a favor das pessoas com necessidades especiais foram elaborados por organizações internacionais, como ONU e OIT. Em 1955 e em 1958, a OIT publicou recomendações em matéria de discriminação e inserção de pessoas com necessidades especiais no mercado de trabalho. Até 1960, haviam sido publicados quatro documentos, sendo que todos eram de caráter internacional. Percebe-se que, até a Constituição Federal de 1988, o número de documentos nacionais que estabelecessem os direitos das pessoas com necessidades especiais era pequeno, haviam sido publicados apenas 14 documentos no Brasil. A partir da Constituição, passa a haver um aumento no

número de documentos elaborados no Brasil para garantir os direitos dessas pessoas. Alguns documentos internacionais parecem ter afetado de maneira positiva a elaboração de documentos nacionais, como a Declaração de Jomtiem, em 1990, e a Convenção da Guatemala, em 1999. Vemos que no início da década de 90 e nos anos 2000 e 2001 há uma aceleração na publicação de documentos. Entre 1990 e 1994 foram publicados 17 documentos, e em 2000 e 2001 mais 17 documentos.

Os documentos foram classificados em seis temas: geral, trabalho, educação, acessibilidade, saúde e isenções. Como dito anteriormente, estes temas foram retirados do Guia dos Direitos das Pessoas com Deficiência, publicado em junho de 2007 pela OAB e pela FIESP. Este guia foi elaborado pela Comissão dos Direitos das Pessoas com Deficiência – OAB/SP com o objetivo de “promover a divulgação, o aprimoramento e a defesa do cumprimento das normas e institutos jurídicos pertinentes à pessoa com deficiência” (p.10).

No Guia há um breve histórico sobre a inclusão social das pessoas com deficiência, algumas definições a respeito do que é considerado deficiência, incapacidade, inserção social e pessoa portadora de deficiência, segundo a legislação vigente. Após estas definições, passa-se aos capítulos sobre direitos e garantias das pessoas com deficiência, que são divididos em temas.

Na introdução, são apresentados os documentos que garantem direitos em diversos aspectos da vida, são os mesmos documentos que neste trabalho classificamos como “Geral”. São apresentados na introdução a Declaração Universal dos Direitos do Homem e do Cidadão, a Declaração dos Direitos das Pessoas Deficientes, o Programa de Ação Mundial para as Pessoas com Deficiência, a Constituição Federal, a Lei Federal no. 7.853/89. Todos estes documentos destacam como direito das pessoas com deficiência a igualdade de tratamento e oportunidade, a acessibilidade a edifícios, vias públicas, transporte, o direito à justiça social, o respeito à dignidade, o bem estar pessoal, social e econômico, o direito de não sofrer discriminação e preconceito, o direito (acesso, ingresso e permanência) à educação, saúde, assistência social, trabalho, lazer, cultura, previdência social. Vemos, então, que são documentos que tratam muitas questões, sendo considerados aqui no tema “Geral”.

O segundo tema apresentado no Guia é “Acessibilidade”. Há aqui também definições do que é acessibilidade, barreira, ajuda técnica. Então, são citadas as Leis Federais 10.048 e 10.098/2000 e o Decreto Federal 5.296/2004 que contém artigos que

descrevem como deve ser uma cidade com acessibilidade a todos em locais públicos e privados.

Na legislação acerca da “Saúde” destacam-se ações do Poder Público, através de agências de controle, para promover saúde, prevenir e detectar precocemente as deficiências e para regulamentar e fiscalizar o atendimento das pessoas com necessidades especiais em hospitais, planos de saúde e assistência social.

No Guia, no tema “Educação”, há uma breve introdução com dados acerca da escolarização das pessoas com necessidades especiais. Segundo estes dados, esta “população apresenta menor taxa de alfabetização, menor índice de frequência à escola e menos anos de estudos que a sociedade em geral” (p.41). O Guia destaca que a pessoa com necessidade especial precisa de qualificação profissional adequada para ser inserida no mercado de trabalho. A maioria das empresas exige formação mínima de Ensino Médio completo para oferecer uma vaga a qualquer profissional, e apenas 9,3% das pessoas com necessidades especiais alcançaram esta condição.

As Leis Federais 9.394/96, 10436/02, 10.845/04, 11.129/05, o Decreto Federal 3.298/99 regulamentam a educação das pessoas com necessidades especiais prevendo a matrícula em rede regular de ensino, o oferecimento de serviços de educação especial a educandos que estejam internados em unidades hospitalares, formação profissional inicial, ensino de LIBRAS e destina bolsas de estudo a estudantes com deficiência.

No tema “Trabalho” destacam-se as leis que asseguram igualdade de oportunidades à pessoa com necessidades especiais, obrigando reservas de vagas em concursos públicos e em empresas.

No tema “Transporte” ficam asseguradas por lei a adaptação dos veículos de transporte coletivo, o direito ao Bilhete Único Especial, que isenta o pagamento da tarifa no transporte público, e o direito ao transporte especial adaptado.

Neste Guia há o tema “Cultura e Lazer”, que neste trabalho foi adicionado ao tema “Geral”, porque nenhum documento citado neste tema específico abrange apenas direito à cultura e lazer, mas também direito à educação, saúde, acessibilidade, trabalho, e isenções. No Guia, são destacados artigos dos documentos que asseguram à pessoa com deficiência acesso aos meios de comunicação social, incentivos para atividades criativas, incentivos para práticas desportivas, acesso às instalações desportivas, apoio ao turismo.

Por último, no tema “Isenções” estão todos os documentos que concedem às pessoas com deficiência benefícios tributários, como sobre o IPVA, ICMS, IPI, IOF.

Na Figura 2 vemos a distribuição dos documentos internacionais e nacionais por tema.

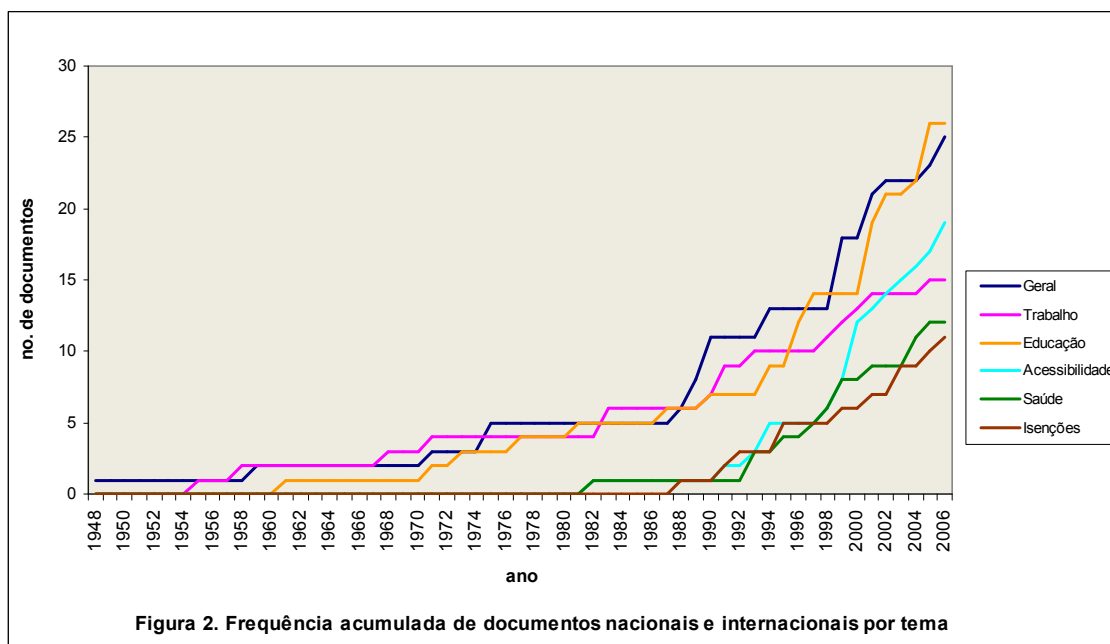

Percebemos que os primeiros documentos elaborados a favor das pessoas com necessidades especiais eram genéricos, abordavam vários temas em um único documento. Estes documentos foram classificados no tema “Geral”, como se vê na linha azul escura. Gradualmente foram surgindo documentos com temas específicos, sendo que o primeiro foi “Trabalho”, em 1955; o segundo, “Educação”, em 1961; em 1982 foram publicados os primeiros documentos sobre “Saúde” e “Acessibilidade”, e, por último, em 1988, sobre “Isenções”.

É interessante notar como os documentos publicados foram de temas abrangentes para temas cada vez mais específicos, ao longo do tempo. Por exemplo, a Declaração dos Direitos Humanos de 1948, a Constituição Federal de 1988, a Lei Federal 7.853 de 1989 são bastante abrangentes, garantem direito à educação, ao trabalho, à acessibilidade, etc. Já as Leis 11.126 de 2005, 11.196 de 2005, 11.307 de 2006 garantem direitos em temas específicos, tais como acessibilidade e isenções.

### 3.2. Análise das reivindicações no Pró-PD

O primeiro dado relevante desse trabalho foi a dificuldade de encontrar os órgãos responsáveis pela fiscalização da inclusão escolar na cidade de São Paulo, que era nosso enfoque original. Diversos órgãos foram procurados para fazer a coleta dos

dados sem sucesso. O primeiro órgão procurado foi a Delegacia de Ensino da região Sul de São Paulo. Neste estabelecimento não foi possível encontrar nenhuma queixa em relação à inclusão escolar. O supervisor alegou que todas as crianças com necessidades especiais estão matriculadas nas escolas e, portanto, não havia reclamação.

Procurou-se, então o Conselho Tutelar da região de Pinheiros. Neste órgão a informação dada pela conselheira tutelar foi outra: todos os dias há pedidos de vagas em creches ou escolas, tanto para crianças com necessidades especiais, como para qualquer outra. Porém, não foi possível ter acesso a nenhum documento nem registro das queixas, pois a conselheira alegou que os documentos são internos e não poderiam ser consultados.

A conselheira informou que as queixas que chegam ao Conselho Tutelar são encaminhadas para a Diretoria de Ensino. A Diretoria de Ensino é responsável por indicar a solução para a reivindicação, como por exemplo, onde há uma escola com vaga para a criança. Caso a Diretoria de Ensino não encontre uma solução ou demore a dar uma resposta ao Conselho Tutelar, a queixa é encaminhada ao Ministério Público.

Neste momento de coleta de dados, identificamos uma possível falta de registros e de acesso à informação em relação ao atendimento das pessoas com necessidades especiais. Como é possível saber se as ações que deveriam ser realizadas estão sendo e se as necessidades da população estão sendo atendidas, se não temos acesso a dados precisos da população que deve ser atendida e quais são as reivindicações dessa população que não estão sendo atendidas?

O órgão que deveria ter todos os registros de reivindicações em casos em que a legislação não é aplicada é o Ministério Público. No Ministério Público, no Grupo de Proteção às Pessoas Portadoras de Deficiência, nem todas as reivindicações são registradas. Apenas são registrados os procedimentos investigatórios que estão em curso naquele órgão. Dessa maneira, reivindicações resolvidas de forma simples, como dar a informação correta a um cidadão ou notificar um estabelecimento, podem não ter registro algum. Os resultados obtidos, então, consideram o universo das reivindicações registradas no Grupo de Atuação Especial de Proteção às Pessoas com Deficiência.

A Figura 3 mostra a frequência acumulada de reivindicações (procedimentos investigatórios) feitas no Grupo de Atuação Especial de Proteção às Pessoas com Deficiência desde sua criação, em 1998 até agosto de 2009.

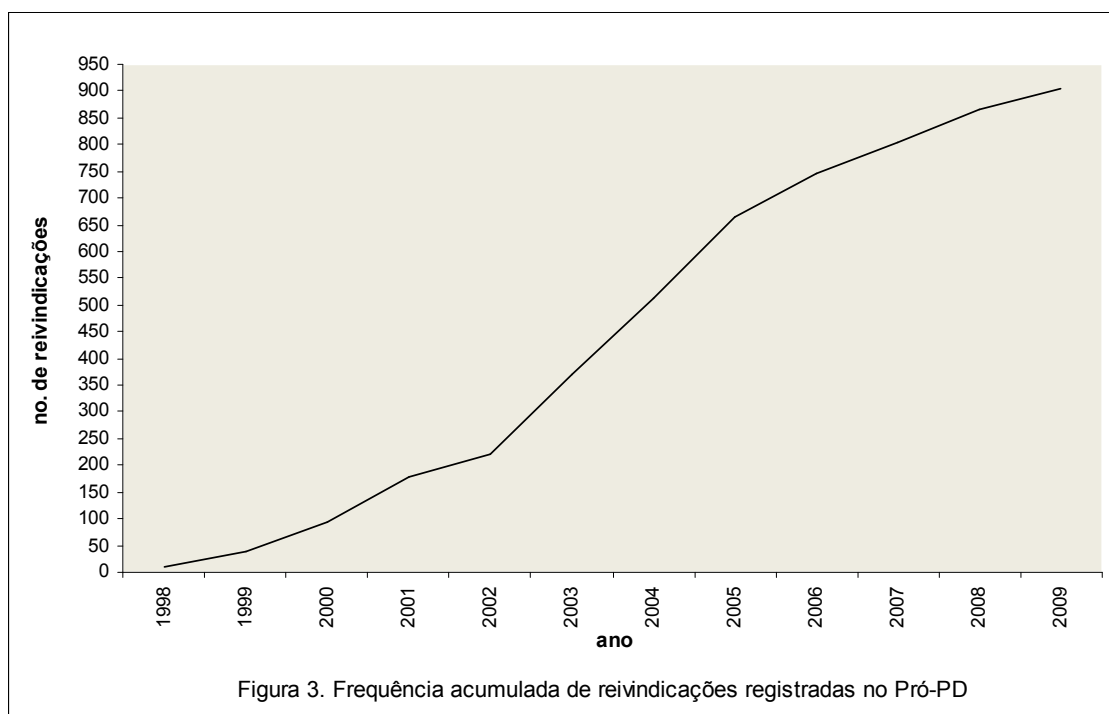

No primeiro ano de funcionamento do Pró-PD, houve apenas 10 reivindicações, o que pode ser explicado por este grupo ter sido instituído no fim de setembro de 1998. No ano de 1999, houve 38 reivindicações, durante todo o ano. A partir de 2002 houve um acréscimo considerável no número de reivindicações, foram feitas 221. Deste ano em diante o número de reivindicações foi crescente, cresceu aproximadamente 50% até 2005, com aproximadamente 150 reivindicações por ano, chegando a um total acumulado de 665, em 2005. A partir de 2006 houve uma desaceleração, com uma média de 50 reivindicações por ano.

Na Figura 4, vemos a frequência acumulada de reivindicações, desde 1998 até 2009, por temas feitas no Pró-PD. As reivindicações foram classificadas nos mesmos seis temas que os documentos: geral, trabalho, educação, acessibilidade, saúde e isenções, para que fossem comparadas com os documentos.

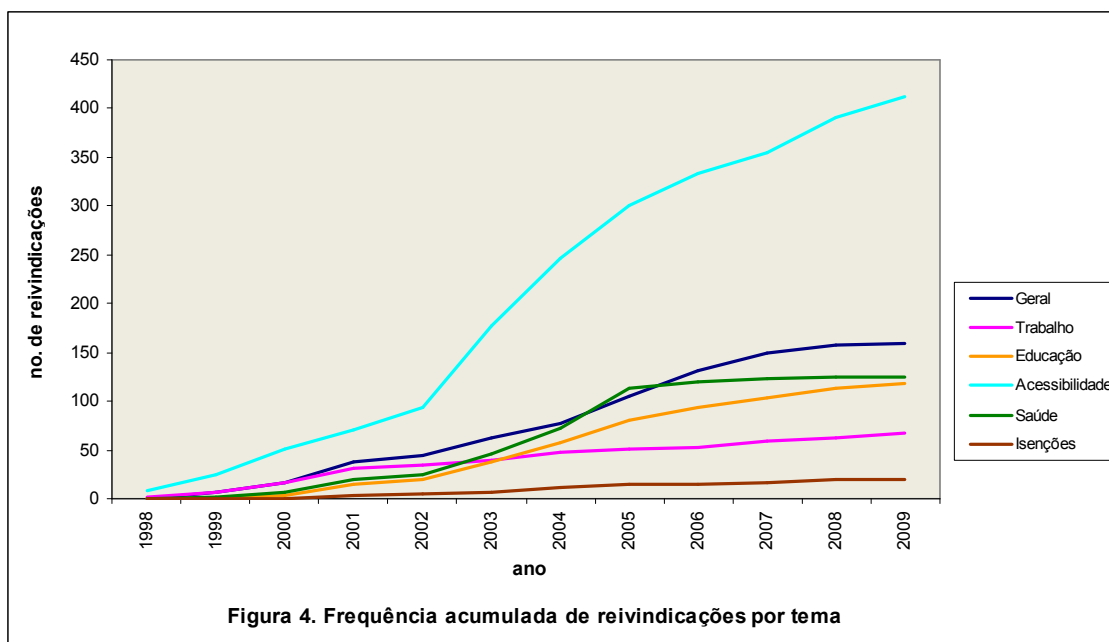

Desde o início, a maioria das reivindicações se refere à “Acessibilidade” (linha azul claro). Este tema abrange reclamações de dificuldade ou falta de acesso a estabelecimentos públicos ou privados, escolas, hospitais, shoppings, dificuldade de locomoção em vias públicas, dificuldade de acesso em telefonia, computação, falta de intérpretes, etc. Reivindicações que se enquadraram na categoria “Geral” (linha azul escuro) foram a segunda mais freqüente, sendo que estas reivindicações englobavam discriminação, maus-tratos, abandono, elaboração de legislação, direito à cultura e lazer, etc. As reivindicações relativas à “Saúde” (linha verde), que ficam em terceiro lugar, foram crescendo ao longo do tempo, sendo que a partir de 2002 houve um aumento maior. Estas reivindicações se referem a pedidos de cadeiras de rodas, próteses, atendimentos em hospitais, atendimento terapêutico, etc. Em quarto lugar estão as reivindicações relativas à “Educação” (linha laranja), que também aumentaram a partir de 2002. Neste tema se enquadram reivindicações por matrícula em escola especial, matrícula em escola regular, solicitação de material adaptado, averiguação da qualidade do atendimento em sala de aula, etc. Em quinto lugar estão as reivindicações sobre “Trabalho” (linha rosa), que em 2001 teve um pequeno salto, mas manteve um aumento pequeno ao longo dos anos. A maior parte das reivindicações sobre trabalho se refere à discriminação ou falta de reserva de vagas para pessoas com necessidades especiais em concursos públicos. Em último lugar, estão as reivindicações sobre “Isenções” (linha marrom), que cresceram muito pouco ao longo do tempo. Estas reivindicações se

referem a problemas em obter isenção de tarifas ou impostos na aquisição de automóveis por pessoas com necessidades especiais. No Anexo 5 estão apresentadas todas as reivindicações, classificadas nesses seis temas.

Observando estes resultados nos questionamos se poderia ser identificada alguma relação entre o comportamento do cidadão que faz a reivindicação no Pró-PD e a promulgação e publicação da legislação referente aos direitos das pessoas com necessidades especiais.

A seguir apresentamos a relação feita entre os documentos e as reivindicações relacionadas a eles, como uma tentativa de examinar a existência ou não de tais relações.

### **3.3. Características dos documentos e a presença de reivindicações relacionadas a eles**

Depois de analisarmos separadamente as reivindicações e os documentos, comparamos os dois conjuntos de dados, na tentativa de identificar possíveis relações entre as características da formulação da legislação (se ela é ou não uma regra) e a presença de reivindicações relacionadas a eles.

A Figura 5 apresenta a porcentagem de documentos e de reivindicações por ano em cada um dos seis temas: geral, trabalho, educação, acessibilidade, saúde e isenções. Fizemos um recorte entre os anos de 1998 e 2009, já que o Pró-PD iniciou suas atividades somente a partir de 1998.

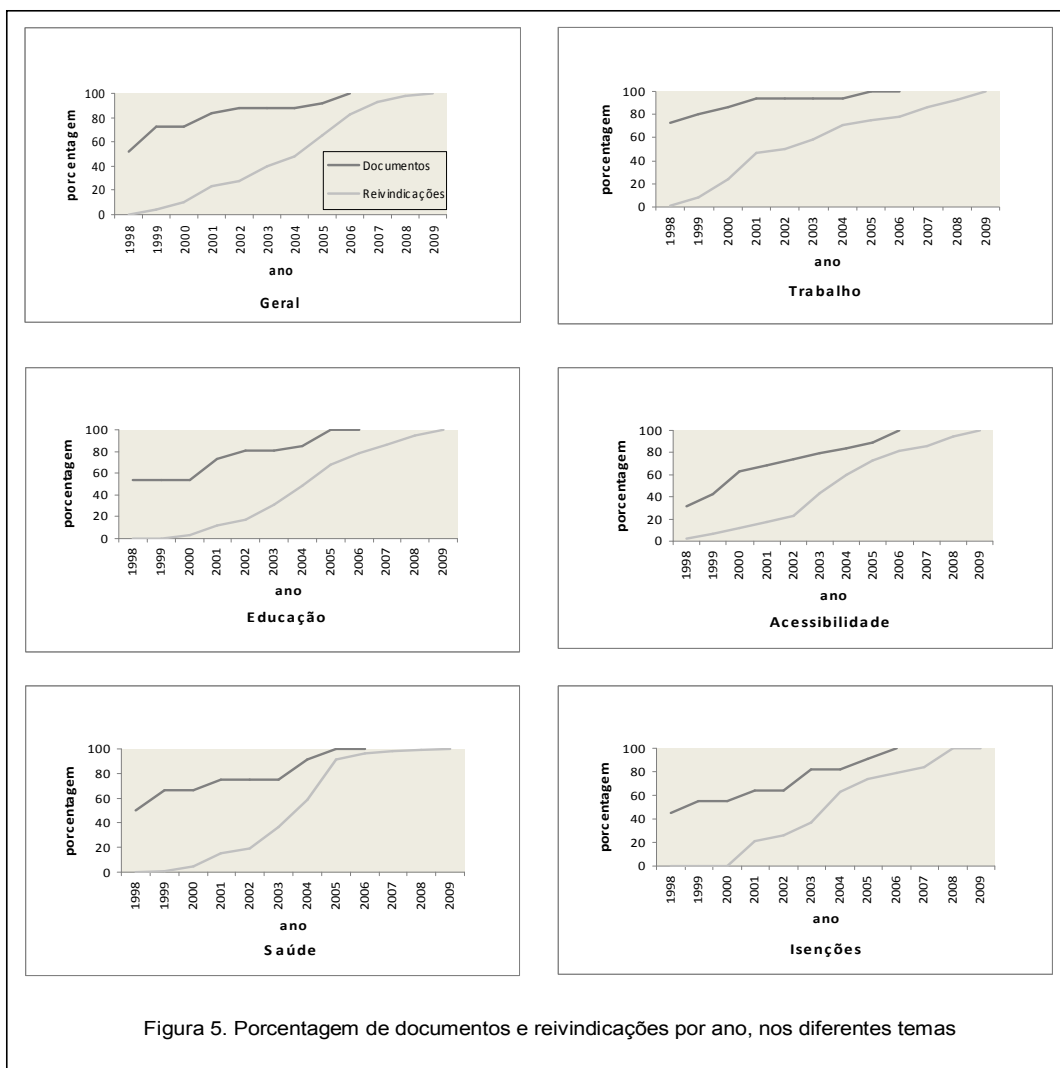

Notamos, na Figura 5, que na maioria dos temas, exceto no tema acessibilidade, no ano 1998, de 40% a 50% dos documentos já haviam sido publicados.

Para interpretar essa relação duas considerações devem ser feitas. Se a legislação tivesse como estímulo antecedente os efeitos que se supõe que uma regra tem, podendo ser um estímulo discriminativo, um estímulo alterador de função, uma operação estabelecadora, seria esperado que estes documentos controlassem o comportamento das pessoas. Não podemos saber *a priori* qual função tem a legislação, sendo ela considerada uma regra (se estímulos discriminativo ou estímulo alterador de função); porém, independentemente de qual seja essa função, como um estímulo, ela deveria evocar as respostas por ela especificadas. Entretanto, as informações que estamos apresentando não indicam se a legislação evocou ou não as respostas descritas nos artigos analisados, pois nossa variável é a reivindicação de um direito, ou, em outras

palavras, a ‘reclamação’ de que uma lei ‘não foi seguida’. Assim, a ocorrência dessa reivindicação poderia ser um indício de que as respostas especificadas nos artigos analisados não foram emitidas no passado, pelo menos por algumas pessoas. Por outro lado, podemos dizer que a legislação também controla diretamente outras respostas, no caso, as de reivindicar: a especificação de que determinadas respostas devem ocorrer em determinadas situações pode se constituir em condição para que a ausência de tal resposta seja notada e, então, reivindicada; em outras palavras, ‘sabendo quais são seus direitos’, o indivíduo ‘busca torná-los reais’, através da reivindicação em uma agência que tem função fiscalizadora da lei.

Notamos que o número de reivindicações só começa a crescer visivelmente a partir de 2002, exceto no tema Trabalho que começa antes, o que sugere que a publicação dos documentos pode afetar de certa forma o comportamento de reivindicar direitos das pessoas com necessidades especiais, mas, se isso ocorre, há um atraso temporal: a publicação da legislação não é seguida de imediato pelo aumento de reivindicações. Esse atraso sugere que algo além da publicação da legislação é necessário para que a resposta de reivindicar seja afetada.

Se não há uma relação direta entre a publicação da legislação e o comportamento das pessoas, como entender o comportamento dos cidadãos, diante de contingências não efetivas? Skinner (1998/1953) afirma que, ao recorrer à elaboração de leis:

A agência governamental pode codificar suas práticas controladoras e manter as contingências assim estabelecidas, mas raramente tenta tornar o código eficiente de outra maneira qualquer. O indivíduo é diretamente afetado por apenas uma pequena fração das contingências predominantes. *Ao dizer que ‘a ignorância da lei não exime da culpa’, a agência governamental deixa o condicionamento de fato do indivíduo a outros.*[itálico acrescentado] (p. 370).

Outras agências de controle, como a família, o grupo social, a escola, a mídia, ajudam a ensinar e divulgar qual é a lei e “estabelecem contingências menores (de suporte) que mantêm o comportamento dentro de limites legais” (Skinner, 1998/1953, p. 370). Como havíamos dito anteriormente, o grupo social é o responsável por manter o indivíduo se comportando de dada maneira, através do reforçamento social.

A agência governamental codifica suas práticas, estabelece as contingências, mas não garante que aquelas respostas sejam evocadas, não garante que a legislação afete e controle o comportamento do indivíduo.

Quando uma contingência é fraca e não controla a resposta, uma regra pode controlá-la, mas parece que o complemento que a regra pode trazer depende, ele mesmo, do suporte de outras contingências, que, por sua vez, poderão também envolver outras regras.

Essa suposição, entretanto, não nos exime de examinar se as características presentes na formulação de leis podem torná-las mais efetivas no controle do comportamento.

Analisamos a forma da legislação classificando os artigos dos temas Educação e Acessibilidade em quatro tipos: Comportamento Verbal do Legislador, Regras, Respostas Específicas, Respostas Genéricas e Ambiente a ser Produzido.

No primeiro tipo de artigo, Comportamento Verbal do Legislador, foram classificados todos aqueles que definiam algum termo ou relatavam comportamentos verbais passados, por exemplo, “Visto que...”, “Considerando...”, “Será considerado deficiência...”, “Entende-se como...”.

Nos artigos classificados como Regras deveria haver a descrição de pelo menos dois elementos da contingência, por exemplo, “Quando provada a insuficiência de meios (antecedente), o Estado, Ministério da Educação, deve fornecer os recursos indispensáveis (resposta) para que a família se desobrigue dos encargos da educação”.

Os artigos classificados como Respostas Específicas descreviam apenas um sujeito e uma resposta, mais nenhum elemento da contingência estava presente. Por exemplo, “O Ministério do Bem Estar Social providenciará a ampla divulgação (resposta) da Política Nacional para a Integração da Pessoa Portadora de Deficiência”.

Os artigos classificados como Respostas Genéricas também descreviam apenas uma resposta, e nenhum outro elemento da contingência. Porém, nestes artigos a resposta descrita era pouco específica e o sujeito também. Por exemplo, “O Poder Público (sujeito não específico) implementará (resposta genérica) a formação de profissionais intérpretes de escrita em BRAILE”.

Por fim, os artigos classificados como Ambiente a ser Construído não apresentavam nenhuma resposta, apenas descreviam como deveria ser o ambiente. Por exemplo, “Os banheiros de uso público deverão ser acessíveis e dispor de um sanitário e um lavatório que atendam às especificações e às normas técnicas da ABNT”. Nesses artigos não havia um sujeito que fizesse uma ação.

Na Tabela 1, vemos a classificação dos artigos por tipo, no tema Acessibilidade.

Tabela 1. Classificação dos artigos por tipo do tema Acessibilidade

Doc.	Resumo	No. artigos analisados	Tipos de artigos				
			CVL	REGR.	RESP. ESPEC.	RESP. GENÉR.	AMB.
Lei Federal no. 7.405	Torna obrigatória a colocação do "Símbolo Internacional de Acesso" em todos os locais e serviços que permitam sua utilização por pessoas portadoras de deficiência, e dá outras providências.	11	0	11	0	0	0
Lei Federal no. 8.160	Torna obrigatória a colocação do "Símbolo Internacional de Surdez" em todos os locais e serviços que permitam sua utilização por pessoas portadoras de deficiência auditiva.	3	0	2	1	0	0
Decreto Federal no. 914	Institui a Política Nacional para a Integração da Pessoa Portadora de Deficiência.	27	3	0	8	0	16
Lei Federal no. 8.899	Passe Livre	1	0	0	0	0	1
Lei Federal no. 9.610	Atualiza e consolida a legislação sobre direitos autorais e diz que não constitui ofensa a reprodução de obras pelo sistema Braille, para deficientes visuais.	1	0	1	0	0	0
Portaria no. 319	Institui a Comissão Brasileira do Braile.	24	3	1	13	2	5

Portaria no. 1.679	Dispõe sobre requisitos de acessibilidade de pessoas portadoras de deficiências, para instruir os processos de autorização e de reconhecimento de cursos, e de credenciamento de instituições.	21	2	19	0	0	0
Lei Federal no. 10.098	Estabelece normas gerais e critérios básicos para a promoção da acessibilidade das pessoas portadoras de deficiência ou com mobilidade reduzida.	45	11	1	0	10	23
Lei Federal no. 10.048	Dá prioridade de atendimento às pessoas que especifica.	7	0	5	0	0	2
Decreto Federal no. 3.691	Regulamenta a lei 8899/1994, que dispõe sobre o transporte de pessoas portadoras de deficiência no sistema de transporte coletivo interestadual.	1	0	1	0	0	0
Portaria no. 554	Aprova o regulamento interno da Comissão Brasileira do Braille.	24	0	6	16	0	2
Lei Federal no. 10.226	Instrui sobre a escolha dos locais de votação de mais fácil acesso para o eleitor deficiente físico.	1	0	0	1	0	0
Lei Federal no. 10.436	Dispõe sobre a Língua Brasileira de Sinais	5	2	0	0	3	0

Portaria no. 3.284	Dispõe sobre requisitos de acessibilidade de pessoas portadoras de deficiências, para instruir os processos de autorização e de reconhecimento de cursos, e de credenciamento de instituições.	16	1	12	3	0	0
Decreto Federal no. 5.296	Regulamenta as leis 10.048 de 2000 e 10.098 de 2000.	232	45	25	67	28	67
Lei Federal no. 11.126	Dispõe sobre o direito da pessoa com deficiência visual de ingressar e permanecer em ambientes de uso coletivo acompanhado de cão-guia.	5	2	2	0	0	1
Decreto Federal no. 5.904	Regulamenta a lei federal no. 11.126, sobre o direito de acompanhamento de cão-guia.	29	10	4	12	3	0
Portaria no. 976	Dispõe sobre os critérios de acessibilidade aos eventos do Ministério da Educação, conforme decreto 5.296 de 2004.	16	2	0	14	0	0
Total		469	81	90	135	46	117
Porcentagem		100	17,27	19,19	28,78	9,81	24,95

Vemos na Tabela 1 que a maior parte dos artigos é do tipo Respostas Específicas (28,78%), seguido por Ambiente a ser Produzido (24,95%), Regras (19,19%), Comportamento Verbal do Legislador (17,27%) e Respostas Genéricas (9,81%), nessa ordem.

Estes resultados são diferentes dos apresentados por Mello (2009). A partir da classificação de cada artigo do Código do Consumidor como um termo de uma contingência, a autora identificou que 49% deles eram contingências completas e 24%

incompletas, totalizando 73% que descrevem a relação entre pelo menos dois elementos.

Os dados apresentados na Tabela 1 mostram que apenas 19,19% dos artigos descrevem a relação entre pelo menos dois elementos de uma contingência e foram classificados como regras.

O grande número de artigos do tipo Resposta Específica e Ambiente a ser produzido mostra como a agência governamental formula a lei: sem atentar para as características que a tornariam mais efetivas; segundo a ótica da análise do comportamento, a maioria dos artigos deveria ser do tipo Regra para aumentar a probabilidade de que ela evoque uma resposta.

Os documentos cuja maioria dos artigos foi analisada como regra e teriam maior probabilidade de serem seguidos são: a Lei Federal 7.405, que torna obrigatória a colocação do "Símbolo Internacional de Acesso" em todos os locais e serviços que permitam sua utilização por pessoas com deficiência, a Lei Federal 8.160, que torna obrigatória a colocação do "Símbolo Internacional de Surdez" em todos os locais e serviços que permitam sua utilização por pessoas portadoras de deficiência auditiva, as Portarias 1.679 e 3.284, que dispõe sobre requisitos de acessibilidade de pessoas portadoras de deficiências, para instruir os processos de autorização e de reconhecimento de cursos e de credenciamento de instituições, a Lei Federal 10.048, que dá prioridade de atendimento às pessoas que especifica, e o Decreto Federal 3.691, que dispõe sobre o transporte de pessoas portadoras de deficiência no sistema de transporte coletivo interestadual.

Já os documentos que tiveram menos artigos como regras e teriam menor probabilidade de serem seguidos são o Decreto Federal 914, que instituiu a Política Nacional para a Integração da Pessoa Portadora de Deficiência, a Lei Federal 8.899, que dispõe sobre o Passe Livre, a Portaria 319, que instituiu a Comissão Brasileira do Braille, a Lei Federal 10.098, que estabelece normas gerais e critérios básicos para a promoção da acessibilidade das pessoas portadoras de deficiência ou com mobilidade reduzida, a Lei Federal 10.226, que instrui sobre a escolha dos locais de votação de mais fácil acesso para o eleitor deficiente físico, a Lei Federal 10.436, que dispõe sobre a Língua Brasileira de Sinais, o Decreto Federal 5.904, que Regulamenta a lei federal no. 11.126, sobre o direito de acompanhamento de cão-guia, e a Portaria 976, que dispõe sobre os critérios de acessibilidade aos eventos do Ministério da Educação.

Para podermos comparar e estabelecer uma relação entre a forma da legislação e o comportamento do cidadão, apresentamos a Tabela 2 com as reivindicações feitas no Pró-PD no tema Acessibilidade.

Tabela 2. Reivindicações de Acessibilidade feitas no Pró-PD

<b>Reivindicações</b>	<b>no.</b>	<b>%</b>
Falta de acessibilidade em locais públicos	25	6,02
em estabelecimentos privados	94	22,65
em unidades de ensino	50	12,05
em unidades de saúde	12	2,89
no transporte	35	8,43
Solicitação de transporte	151	36,39
Queixa da qualidade do serviço prestado no transporte	14	3,37
Reserva de vagas em estacionamento	13	3,13
Atendimento preferencial	3	0,72
Outros	18	4,34
<b>TOTAL</b>	<b>415</b>	<b>100,00</b>

Vemos na Tabela 2 que a reivindicação mais freqüente no Pró-PD foi de transporte (36,39%). Em 110 casos (do total de 151), essa solicitação foi especificamente para a inclusão no Programa de Transporte Municipal ATENDE. Não podemos, porém, analisar este dado, já que o Programa ATENDE é municipal e os documentos que analisamos são de âmbito federal.

A segunda reivindicação mais freqüente foi a de acessibilidade em estabelecimentos privados (22,65%). A Lei Federal 10.098 e o do Decreto Federal 5.296, que a regulamenta, estabelecem as normas gerais e critérios básicos para a promoção da acessibilidade das pessoas portadoras de deficiência ou com mobilidade reduzida. Estes dois documentos, que deveriam garantir a acessibilidade aos estabelecimentos, têm a maioria dos artigos do tipo Ambiente a ser Construído.

A terceira reivindicação mais freqüente é de acessibilidade em unidades de ensino (12,05%). Poderíamos considerar que os mesmo documentos acima deveriam garantir este acesso, a Lei 10.098 e o Decreto 5,296. Porém, outros documentos também dispõem sobre os critérios de acessibilidade nas unidades de ensino, como as Portaria 3.284 e 1.679. Estes documentos tiveram a maioria dos artigos classificados como Regras, tendo maior probabilidade de serem seguidos.

A Lei 10.048, que dá prioridade de atendimento às pessoas portadoras de deficiência, também tem a maioria dos artigos classificados como regras. E vemos na Tabela 2 que apenas 0,72% das queixas se relacionam a esta Lei.

As Leis Federais 7.405 e 8.160 também têm a maioria dos artigos como regras. Estas leis tornam obrigatória a colocação dos Símbolos Internacionais de Acesso e Surdez nos estabelecimentos. No Pró-PD, não houve nenhuma reivindicação relacionada a estas leis, como pode ser visto na Tabela 2. Poderíamos supor que a lei que contém regras tem maior probabilidade de ser seguida, não havendo, assim, a necessidade de reivindicação daquele direito no Ministério Público.

Apresentamos a seguir a Tabela 3. Vejamos como se dá a distribuição de tipo de artigos no tema Educação.

Tabela 3. Classificação dos artigos por tipo do tema Educação

Doc.	Resumo	No. artigos analisados	Tipos de artigos				
			CVL	REGR.	RESP. ESPEC.	RESP. GENÉR.	AMB.
Lei Federal no. 4.024	Lei de Diretrizes e Bases da Educação	11	0	2	4	1	4
Lei Federal no. 5.692	Fixa diretrizes e bases para o ensino de 1o. E 2o. Graus, e dá outras providências.	2	0	0	0	0	2
Decreto Federal no. 72.425	Cria o Centro Nacional de Educação Especial e dá outras providências.	12	0	2	4	1	5
Lei Federal no. 6.494	Dispõe sobre os estágios de estudantes de estabelecimentos de ensino superior e de ensino profissionalizante do 2o. Grau, supletivo e escolas de educação especial.	1	0	1	0	0	0

Resolução no. 02	Autoriza a concessão de dilatação do prazo de conclusão do curso de graduação aos alunos portadores de deficiência.	3	0	3	0	0	0
Resolução no. 05	Altera a redação do artigo 1o. Da Resolução no. 2/81, que concede dilatação do prazo de conclusão de graduação para portadores de deficiência.	1	0	1	0	0	0
Lei Federal no. 8.859	Modifica os dispositivos da Lei 6.494 de 1977, estendendo aos alunos de ensino especial o direito à participação em atividade de estágio.	1	0	1	0	0	0
Lei Federal no. 9.394	Estabelece as diretrizes e bases da Educação Nacional	15	1	6	1	6	1
Lei Federal no. 9.424	FUNDEF	1	0	0	0	1	0
Aviso Circular no. 277	Solicita aos reitores das IES a execução adequada de política educacional dirigida aos portadores de necessidades especiais.	19	6	3	9	1	0
Decreto Federal no. 2.208	Regulamenta o paragrafo 2o. Do art. 36 a 42 da lei 9394/1996, que estabelece as diretrizes e bases da educação nacional.	1	0	0	0	0	1
Decreto Federal no. 2.264	Regulamenta a lei 9424/96 no âmbito federal e dá outras providências.	1	0	1	0	0	0

Lei Federal no. 10.172	Plano Nacional de Educação	30	0	0	0	0	30
Portaria no. 8	Regulamenta o estágio de estudantes.	3	1	1	1	0	0
Resolução CNE/CEB no.2	Institui Diretrizes Nacionais para a Educação Especial na Educação Básica.	60	12	10	26	5	7
Resolução CNE/CP no.1	Institui Diretrizes Curriculares Nacionais para a formação de professores da Educação Básica, em nível superior, curso de licenciatura, de graduação plena. Instituiu, no âmbito do Fundo Nacional de	2	0	0	0	1	1
Lei Federal no. 10.845	Desenvolvimento da Educação, o Programa de Complementação ao Atendimento Educacional Especializado às Pessoas Portadoras de Deficiência.	21	1	4	5	6	5
Lei Federal no. 11.096	Institui o Programa Universidade para Todos e destina bolsas de estudo a estudantes com deficiência.	2	0	1	1	0	0
Lei Federal no. 11.129	Instituiu o Programa Nacional de Inclusão de Jovens	1	0	0	0	0	1
Lei Federal no. 11.180	Tem a finalidade de prover formação profissional inicial e continuada a jovens de baixa renda e a pessoas portadoras de deficiência.	1	0	0	0	0	1
Decreto Federal no. 5.626	Regulamenta a Lei Federal no. 10.436	99	4	8	60	21	6

Total	287	25	44	111	43	64
Porcentagem	100	8,71	15,33	38,68	14,98	22,30

Vemos na Tabela 3 que a maioria dos artigos do tema Educação foi classificada como Resposta Específica (38, 68%), seguido de Ambiente a ser Construído (22,30%), Regras (15,33%), Respostas Genéricas (14, 98%) e Comportamento Verbal do Legislador (8,71%). Os três primeiros tipos de artigos coincidem com os resultados obtidos no tema Acessibilidade.

Como vemos, os resultados encontrados aqui também são diferentes de Mello (2009). No tema Educação a porcentagem de regras é ainda menor (15%), destoando ainda mais dos 73% de contingências (completas e incompletas) encontrados por Mello (2009).

A legislação cuja maioria dos artigos foi classificada como regra e, portanto, teria maior probabilidade de ser seguida é a Lei Federal 6.494, que dispõe sobre os estágios de estudantes, a Lei Federal 8.859, que estende aos alunos de ensino especial o direito à participação em atividade de estágio, a Resolução 2, que autoriza a concessão de dilatação do prazo de conclusão do curso de graduação aos alunos portadores de deficiência, e o Decreto Federal 2.264, que regulamenta o FUNDEF.

Já a legislação cuja maioria dos artigos não foi classificada como regra e, portanto, teria menor probabilidade de ser seguida é a Lei Federal 5.692, que fixa as diretrizes e bases para o ensino de 1o. e 2o. graus, a Lei Federal 9.424, que dispõe sobre o FUNDEF, o Decreto Federal 2.208, que regulamenta o parágrafo 2o. do art. 36 a 42 da lei 9394/1996 que estabelece as diretrizes e bases da educação nacional, o Plano Nacional de Educação, a Resolução CNE/CP 1, que institui diretrizes curriculares nacionais para a formação de professores da Educação Básica, e a Lei Federal 11.129, que instituiu o Programa Nacional de Inclusão de Jovens.

Para podermos também comparar e estabelecer uma relação entre a forma da legislação e o comportamento do cidadão, apresentamos a Tabela 4 com as reivindicações feitas no Pró-PD no tema Educação.

Tabela 4. Reivindicações de Educação feitas no Pró-PD

<b>Reivindicações</b>	<b>no.</b>	<b>%</b>
Solicitação de atendimento educacional	73	61,86
Solicitação de material especial ou intérprete	8	6,78
Queixa de atendimento ou instalações inadequadas	14	11,86
Outros	23	19,49
<b>TOTAL</b>	<b>118</b>	<b>100,00</b>

Vemos na Tabela 4 que a grande maioria das reivindicações de educação feitas no Pró-PD se referem à solicitação de atendimento educacional especializado à criança ou adolescente com necessidades especiais.

A Lei Federal 9.394, que estabelece as diretrizes e bases da educação nacional, teve 40% dos seus artigos classificados como Regras e 40% classificados como Resposta Genérica. A resolução CNE/CEB 2, que institui diretrizes nacionais para a educação especial na educação básica teve apenas 16% de seus artigos classificados como regras. Justamente o artigo que garantiria a escolarização das crianças com necessidades especiais, foi classificado como Resposta Genérica, já que tem o termo “preferencialmente” nele: “O dever do Estado com a educação escolar pública será efetivado mediante a garantia de atendimento educacional especializado gratuito aos educandos com necessidades especiais, *preferencialmente* na rede regular de ensino”.

Minto (2002), ao analisar este mesmo artigo, afirmou que:

O texto legal precisa ser objetivo e explícito para não haver brechas que possam ser utilizadas para reduzir a chance de inserir inúmeras crianças em classes comuns, permitindo que estas sejam ‘empurradas’ para as classes especiais. (p. 21).

Termos como *preferencialmente, quando possível, em caso de necessidade* abrem uma brecha para que a lei não seja cumprida. Voltando ao que afirma Skinner (1998/1953), “o indivíduo é indiretamente afetado por apenas uma pequena fração das contingências predominantes”(p. 370), a agência governamental estabelece um código e não se preocupa com o acesso da população a este código, com o condicionamento de fato do indivíduo. Consideramos, então, importante que esta fração tenha a maior probabilidade possível de controlar de fato o comportamento do indivíduo e alterar a probabilidade de emissão da resposta envolvida. Artigos que não descrevem pelo menos dois elementos de uma contingência, que não descrevem o sujeito, que não descrevem uma resposta específica têm, sob nossa ótica, pouca ou nenhuma chance de fazer isso.

Para concluir essa análise, apresentamos a Figura 6 que possibilita a comparação entre os tipos de artigos nos temas Educação e Acessibilidade. Vemos a porcentagem de tipos de artigo presente nos 39 documentos dos temas Educação e Acessibilidade. Foram analisados 21 documentos do tema Educação e 18 do tema acessibilidade.

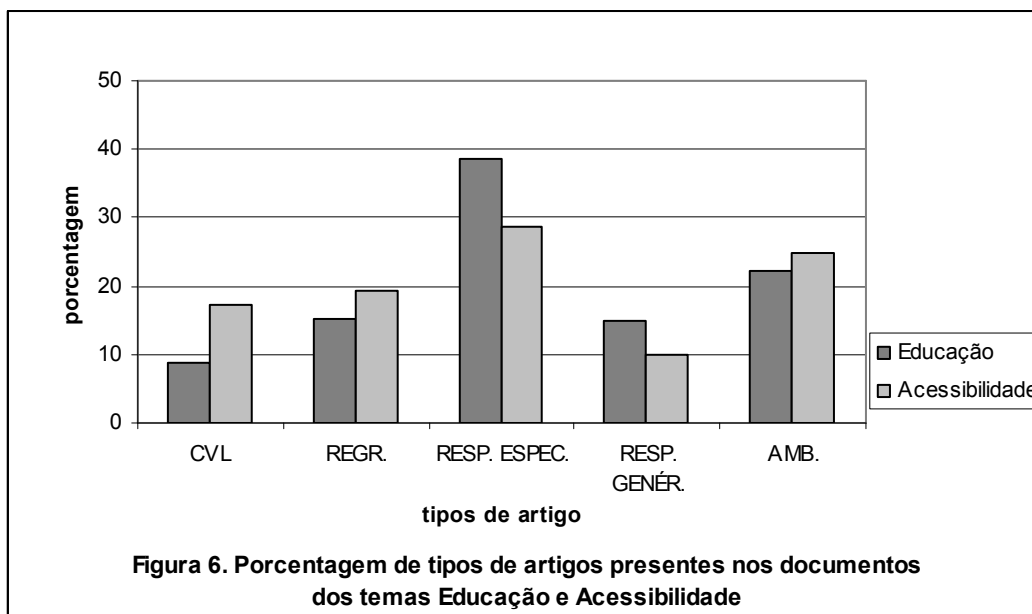

Notamos que em ambos os temas o maior número é o de artigos que descrevem uma resposta específica, porém não a relacionam com outro evento, seja antecedente, seja conseqüente. Por exemplo, “Ao Ministério da Educação e Cultura incube velar pela observância das leis do ensino”. Este tipo de artigo permite que alguém neste órgão repita o que está descrito na legislação, mas com essa forma, aparentemente, é mais difícil evocar uma resposta, independentemente de qual a função que o estímulo verbal tiver.

O segundo tipo de artigo mais presente nos dois temas são aqueles que descrevem um ambiente a ser construído, sem especificar um sujeito que deva executar uma resposta e sem especificar nenhum termo de uma contingência, como por exemplo, “A educação de excepcionais, deve, no que fôr possível, enquadrar-se no sistema geral de educação, a fim de integrá-los na comunidade.” Conforme dito anteriormente, artigos desse tipo teriam menor probabilidade de afetar o comportamento de uma pessoa, já que não descrevem como aquele ambiente deve ser alcançado.

No tema educação, 15 % dos artigos foram classificados como regra e 14% como aqueles que descrevem respostas genéricas. Artigos do tipo que descreve o comportamento verbal do próprio legislador são a minoria (8%), no tema Educação.

Já no tema Acessibilidade, o terceiro tipo de artigo mais presente foi o tipo regra, com 19%.

O pequeno número de artigos do tipo regra nos temas Educação (15%) e Acessibilidade (19%) sugerem que a probabilidade de controle dos documentos sobre o comportamento descrito nele é pequena.

Observamos pelas reivindicações que alguns direitos parecem estar sendo cumpridos e outros não. Não conseguimos estabelecer uma relação tão evidente entre os tipos de artigos presentes nos documentos e o cumprimento da lei, até porque a única variável que temos são as reivindicações. Ainda assim, os dados das reivindicações comparados com os tipos de artigos presentes nos documentos sugerem que a falta da regra diminuiria a probabilidade do cumprimento da legislação e, com o não cumprimento, o que se reflete no aumento do número de reivindicações em relação aos direitos que não estão sendo garantidos.

A legislação, mesmo não descrevendo contingências precisas, funcionaria para destacar um ambiente que deveria existir e, na falta dele, a resposta de reivindicar é evocada.

Os artigos do tipo comportamento verbal do legislador também podem estabelecer esta relação com a resposta. Este tipo de artigo parece não controlar em nada o comportamento do outro, já que não especificam uma contingência e nem uma resposta, mas podem ser importantes para complementar outros artigos. Por exemplo, um artigo que define “pessoa portadora de deficiência ou com mobilidade reduzida: a que temporária ou permanentemente tem limitada sua capacidade de relacionar-se com o meio e de utilizá-lo” pode ter a função de tornar este aspecto do ambiente (a pessoa portadora de deficiência) um estímulo para o outro (aquele que deve emitir alguma resposta em relação ou beneficiando a pessoa portadora de deficiência).

Deve ser destacado que Pereira (2006), Prudêncio (2006), Machado (2007) e Mello (2009) não tiveram este aspecto como critério para analisar os artigos que eram seu objeto de estudo. Os resultados obtidos neste trabalho sugerem que seria importante considerar esta categoria de análise em próximos estudos.

Esta pesquisa e as demais pesquisas sobre legislação sob a ótica da análise do comportamento (Pereira, 2006; Prudêncio, 2006; Machado, 2007; Mello, 2009), analisaram cada artigo separadamente, seja ele considerado como um elemento da contingência (Pereira, 2006; Prudêncio, 2006; Machado, 2007; Mello, 2009), seja ele sendo considerado uma regra ou não-regra, como fizemos neste trabalho. Mas, talvez, os artigos devam ser considerados em seu conjunto. Se analisarmos o conjunto de artigos sobre cada tema as relações que identificamos mudariam, e talvez o que classificamos como não sendo uma regra passasse a ser.

A inclusão social das pessoas com necessidades especiais é um processo complexo que envolve a participação de várias pessoas e agências de controle. Para chegarmos a um ambiente futuro desejável, onde todas as pessoas têm acesso à educação, à saúde, à cultura e lazer, têm mobilidade em qualquer ambiente, têm as mesmas condições de trabalho e oportunidades é necessário que se modifique muito o ambiente em que vivemos hoje.

Vimos, porém, que apenas a existência da legislação não é suficiente para o cumprimento dela. A forma como a legislação é apresentada, o acesso da sociedade a ela e outras contingências de suporte envolvidas na manutenção dos comportamentos são importantes para entender como se dá o controle da legislação sobre o comportamento.

Este trabalho tentou encontrar uma relação entre a legislação, sua forma e temas, e o comportamento dos cidadãos em relação aos direitos das pessoas com deficiência. Verificamos que entre estas duas variáveis existem outras práticas, agências, contingências operando que interferem no comportamento dos cidadãos que deveriam ser investigadas em futuras análises.

A relação entre a legislação e o seu cumprimento ainda deve ser investigada pela análise do comportamento. Este trabalho e as pesquisas apresentadas aqui (Pereira, 2006; Prudêncio, 2006; Machado, 2007; Mello, 2009) não conseguiram observar como se dá o surgimento de uma nova resposta descrita na legislação. Futuras pesquisas poderiam restringir a análise a uma única contingência descrita na legislação e tentar observar quais são as variáveis que controlam a emissão e manutenção de uma nova resposta relacionada a ela.

Durante a análise dos documentos deste trabalho ficamos com a impressão de que há uma diferença na forma dos artigos a depender do sujeito que deve cumprir a legislação. Bobbio (1999) sugere que as leis sejam classificadas em *imperativas*,

*proibitivas e permissivas*. Dentro dessa divisão poderia haver nove tipos de normas: as que *mandam ordenar*, as que *proíbem ordenar*, as que *permitem ordenar*, as que *mandam proibir*, as que *proíbem proibir*, as que *permitem proibir*, as que *mandam permitir*, as que *proíbem permitir* e as que *permitem permitir*. Durante a organização dos resultados e análise deste trabalho, pareceu-nos que as leis que têm como sujeito o cidadão são do tipo permissivas, e as que têm como sujeito uma agência de controle são do tipo imperativas e proibitivas. Esta é uma suposição que mereceria ser investigada. Haveria diferença na forma (é ou não uma regra) da lei a depender do sujeito que deve executar a resposta?

Outra questão que levantamos durante este trabalho foi a influência da mídia enquanto agência de controle sobre a resposta de reivindicar direitos das pessoas portadoras de necessidades especiais. Fizemos uma tentativa de relacionar o aumento das reivindicações em alguns momentos com programas que estavam sendo veiculados no mesmo período. Por exemplo, em 2006, foi ao ar a novela “Páginas da Vida” que tratou da escolarização de uma criança com Síndrome de Down. Imaginamos que durante o período em que a novela foi ao ar pudesse ter havido um aumento no número de reivindicações no tema Educação. Porém, esta relação não foi observada.

Ficou claro neste trabalho que a análise da legislação e dos comportamentos que deveriam estar sob controle dela não pode ser feita sozinha, sem se considerar outras contingências estabelecidas pelo grupo social ou por outras agências de controle que podem operar a favor do que está no código de leis ou na direção oposta. Para planejarmos e garantirmos mudanças sociais não podemos perder de vista todas as variáveis que interferem na instalação de novos comportamentos.

#### 4. REFERÊNCIAS

- Albuquerque, L. C. (2001). Definição de regras. Em H. J. Guilhardi, M. B. B. P. Madi, P. P. Queiroz & M. C. Scoz (Orgs.), *Sobre Comportamento e Cognição: expondo a variabilidade*. (p. 132–140). Santo André: ESEtec.
- Andery, M. A. P. A.; Sério, T. M. A. P. (2006). Comportamento Social. Em: H. J. Guilhardi & N. C. Aguirre (Orgs.), *Sobre Comportamento e Cognição – Vol 18* (p. 124 – 132). Santo André: ESEtec.
- Bobbio, N. (1999). *Teoria do Ordenamento Jurídico*. Brasília: Editora UnB.
- Catania, A. C. (1989). Rules as classes of verbal behavior: a reply to Glenn. *The Analysis of Verbal Behavior*, 7, 49-50.
- Glenn, S. S. (1987). Rules as environmental events. *The Analysis of Verbal Behavior*, 5, 29-32.
- Glenn, S. S. (2004). Individual behavior, culture, and social change. *The Behavior Analyst*, 27 (2), 133 – 151.
- Glenn, S. S. (2005). Metacontingências em Walden Dois. Em: J. C. Todorov, R. C. Martone & M. B. Moreira (Orgs.), *Metacontingências: comportamento, cultura e sociedade*, (p. 13 – 28). Santo André: ESEtec.
- Guerin, B. (1994). *Analyzing social behavior: Behavior analysis and the social sciences*. Reno, NV: Context Press.
- Keller, F. S., e Schoenfeld, W. N. (1995). *Principles of Psychology*. Acton, MA: Copley Publishing Group. (Trabalho original publicado em 1950)
- Kelsen, H. (1994). *Teoria Pura do Direito*. (J. B. Machado Trad.) São Paulo: Martins Fontes
- Lamal, P.A. (1989). The impact of behaviorism on our culture: some evidence and conjectures. *The psychological Record*, 39, 529 – 535.
- Machado, V. S. (2007). *O Comportamento do Brasiliense na faixa de pedestre: exemplo de uma intervenção cultural*. Dissertação de Mestrado, Instituto de Psicologia da Universidade de Brasília, DF.

- Malagodi, E. F. (1986). On Radicalizing Behaviorism: A Call for Cultural Analysis. *The Behavior Analyst*, 9 (1), 1-17.
- Mallot, R. W. (1988). Rule Governed Behavior and Behavioral Anthropology. *The Behavior Analyst*, 11, 181 – 203.
- Mazzotta, M.J.S. (2003). Identidade dos Alunos com Necessidades Educacionais Especiais no Contexto da Política Educacional Brasileira. *Movimento: Revista da Faculdade de Educação da Universidade Federal Fluminense*, 7, 11-18.
- Mello, E. D. (2009). *Contingências e Metacontingências Envolvidas na Proteção e Defesa do Consumidor*. Dissertação de Mestrado, Psicologia – Processos Básicos, Goiânia, GO.
- Mendes, E. G. (2002). Perspectivas para a Construção da Escola Inclusiva no Brasil. Em Palhares, M. S. & Marins, S. C. (Orgs.), *Escola Inclusiva*. (p. 61-85). São Carlos: EdUFSCar.
- Minto, C. A. (2002). Educação Especial: Da LDB aos Planos Nacionais de Educação – MEC e Proposta da Sociedade Brasileira. Em Palhares, M. S. & Marins, S. C. (Orgs.), *Escola Inclusiva*. (p. 11-39). São Carlos: EdUFSCar.
- Moreira, M. F. A. (1999). *O Direito à Educação Especial na Ação do Poder Legislativo de São Carlos: 1979 – 1998*. Dissertação de Mestrado, Programa de Pós-Graduação em Educação Especial, São Carlos, SP.
- Pereira, G. C. C. (2006). *Metacontingência e o Estatuto da Criança e do Adolescente: uma análise da correspondência entre a lei estatutária e os comportamentos dos aplicadores do direito e executores da lei*. Dissertação de Mestrado, Instituto de Psicologia da Universidade de Brasília, DF.
- Prudêncio, M. R. A. (2006). *Leis e Metacontingências: análise do controle do Estatuto da Criança e do Adolescente sobre práticas jurídicas em processos de infração de adolescentes no Distrito Federal*. Dissertação de Mestrado, Instituto de Psicologia da Universidade de Brasília, DF.
- Rivero, J. M. L. (2007). *Direito à educação especial de crianças e adolescentes*. Tese de Doutorado, Pontifícia Universidade Católica de São Paulo, SP.
- Sampaio, A. A. S. (2008). *A Quase-Experimentação no Estudo da Cultura: Análise da Obra Colapso de Jared Diamond*. Dissertação de Mestrado, Pontifícia Universidade Católica de São Paulo, SP.
- Silva, J. A. (2003). *Aplicabilidade das Normas Constitucionais*. 6ª. Edição. São Paulo: Malheiros. (Trabalho original publicado em 1967)

- Skinner, B. F. (1982). *Sobre o Behaviorismo*. (M. P. Villalobos Trads.) São Paulo: Cultrix. (Trabalho original publicado em 1974).
- Skinner, B. F. (1992). *Verbal Behavior*. Boston, MA: Skinner Foundation. (Trabalho original publicado em 1957).
- Skinner, B. F. (1998). *Ciência e Comportamento Humano*. (R. Azzi & J. C. Todorov Trads.) São Paulo: Martins Fontes. (Trabalho original publicado em 1953).
- Todorov, J. C. (2005). Laws and the complex control of behavior. *Behavior and Social Issues*, 14, 86 – 91.

## 5. ANEXOS

## ANEXO 1

Tabela 1.1. Informações gerais sobre os documentos utilizados

No.	Documento	Ano	Órgão	Fonte
1	Declaração Universal dos Direitos do Homem e do Cidadão	1948	ONU	Guia DPD João Miguel L. Rivero
2	Recomendação n.99	1955	Organização Internacional do Trabalho	Guia DPD
3	Recomendação n. 111	1958	Organização Internacional do Trabalho	Guia DPD
4	Declaração Universal dos Direitos da Criança	1959	ONU	Joao Miguel L. Rivero
5	Lei Federal no. 4.024	1961	Governo Federal	Karla D. R. Coimbra João Miguel L. Rivero
6	Decreto Federal no. 62.150	1968	Governo Federal	Ministério das Relações Exteriores
7	Lei Federal no. 5.692	1971	Governo Federal	Karla D. R. Coimbra João Miguel L. Rivero

8	Lei Federal no. 5.764	1971	Governo Federal	Guia DPD
9	Declaração dos Direitos do Deficiente Mental (Resolução n.2.896)	1971	ONU	Guia DPD João Miguel L. Rivero
10	Decreto Federal no. 72.425	1973	Governo Federal	Joao Miguel L. Rivero
11	Declaração dos Direitos das Pessoas Deficientes	1975	ONU	Guia DPD SEESP João Miguel L. Rivero
12	Resolução n.3.447	1975	ONU	Guia DPD
13	Lei Federal no. 6.494	1977	Governo Federal	Guia DPD
14	Resolução no. 02	1981	Governo Federal	SEESP
15	Programa de Ação Mundial para as Pessoas com Deficiência	1982	ONU	Guia DPD João Miguel L. Rivero

16	Lei Federal no. 7.070	1982	Governo Federal	Guia DPD
17	Convenção no.168	1983	Organização Internacional do Trabalho	Guia DPD
18	Conferência Internacional do Trabalho (Convenção n. 159)	1983	Organização Internacional do Trabalho	Guia DPD SEESP João Miguel L. Rivero
19	Lei Federal no. 7.405	1985	Governo Federal	Guia DPD
20	Resolução no. 05	1987	Governo Federal	SEESP
21	Constituição Federal	1988	Poder Constituinte	Guia DPD Karla D. R. Coimbra João Miguel L. Rivero Gilberto Ghiuro Junior SEESP
22	Lei Federal no. 7.713	1988	Governo Federal	Guia DPD
23	Lei Federal no. 7.853	1989	Governo Federal	Guia DPD Karla D. R. Coimbra João Miguel L. Rivero Gilberto Ghiuro Junior SEESP

24	Convenção Internacional dos Direitos da Criança	1989	ONU	Joao Miguel L. Rivero
25	Lei Federal no. 8.069	1990	Governo Federal	Guia DPD Karla D. R. Coimbra João Miguel L. Rivero Gilberto Ghiuro Junior SEESP
26	Lei Federal no. 8.112	1990	Governo Federal	Guia DPD
27	Decreto Federal no. 99.678	1990	Governo Federal	Joao Miguel L. Rivero
28	Resolução n. 45	1990	ONU	Guia DPD Gilberto Ghiuro Junior
29	Declaração de Jomtien	1990	Unesco	Karla D. R. Coimbra João Miguel L. Rivero Gilberto Ghiuro Junior SEESP
30	Decreto Federal no.129	1991	Governo Federal	Ministério das Relações Exteriores
31	Lei Federal no. 8.160	1991	Governo Federal	Guia DPD

32	Lei Federal no. 8.213	1991	Governo Federal	Guia DPD
33	Lei Federal no. 8.383	1991	Governo Federal	Guia DPD
34	Lei Federal no. 8.541	1992	Governo Federal	Guia DPD
35	Decreto Federal no. 914	1993	Governo Federal	Guia DPD João Miguel L. Rivero SEESP
36	Lei Federal no. 8.666	1993	Governo Federal	Guia DPD
37	Lei Federal no. 8.742	1993	Governo Federal	Guia DPD
38	Programa Mundial de Ação Relativo às Pessoas com Deficiência	1993	ONU	Karla D. R. Coimbra
39	Lei Federal no. 8.859	1994	Governo Federal	Guia DPD SEESP

40	Lei Federal no. 8.899	1994	Governo Federal	SEESP
41	Portaria no. 1.793	1994	Governo Federal	SEESP
42	Declaração de Salamanca	1994	Unesco	Karla D. R. Coimbra João Miguel L. Rivero Gilberto Ghiuro Junior SEESP
43	Normas sobre Equiparação de Oportunidades para Pessoas com Deficiência	1994	ONU	Karla D. R. Coimbra
44	Lei Federal no. 8.989	1995	Governo Federal	Guia DPD
45	Lei Federal no. 9.032	1995	Governo Federal	Guia DPD
46	Lei Federal no. 9.250	1995	Governo Federal	Guia DPD
47	Lei Federal no. 9.394	1996	Governo Federal	Guia DPD SEESP Karla D. R. Coimbra João Miguel L. Rivero

48	Lei Federal no. 9.424	1996	Governo Federal	SEESP
49	Aviso Circular no. 277	1996	Governo Federal	SEESP
50	Lei Federal no. 9.528	1997	Governo Federal	Guia DPD
51	Decreto Federal no. 2.208	1997	Governo Federal	SEESP
52	Decreto Federal no. 2.264	1997	Governo Federal	SEESP
53	Decreto Federal no. 2.682	1998	Governo Federal	Ministério das Relações Exteriores
54	Lei Federal no. 9.610	1998	Governo Federal	Guia DPD
55	Lei Federal no. 9.656	1998	Governo Federal	Guia DPD

56	Decreto Federal no. 3.048	1999	Governo Federal	Guia DPD
57	Decreto Federal no. 3.076	1999	Governo Federal	SEESP
58	Decreto Federal no. 3.298	1999	Governo Federal	Guia DPD Gilberto Ghiuro Junior Joao Miguel L. Rivero SEESP
59	Lei Federal no. 9.876	1999	Governo Federal	Guia DPD
60	Lei Federal no. 9.867	1999	Governo Federal	Guia DPD
61	Lei Federal no. 9.790	1999	Governo Federal	Guia DPD
62	Decreto Federal no. 3.000	1999	Governo Federal	Guia DPD
63	Portaria no. 319	1999	Governo Federal	SEESP

64	Portaria no. 1.679	1999	Governo Federal	Joao Miguel L. Rivero
65	Convenção da Guatemala	1999	OEA e ONU	Guia DPD SEESP Karla D. R. Coimbra João Miguel L. Rivero
66	Carta para o Terceiro Milênio	1999	Rehabilitation Internacional	SEESP João Miguel L. Rivero
67	Lei Federal no. 10.097	2000	Governo Federal	Guia DPD
68	Lei Federal no. 10.098	2000	Governo Federal	Guia DPD SEESP João Miguel L. Rivero
69	Lei Federal no. 10.048	2000	Governo Federal	Guia DPD
70	Decreto Federal no. 3.691	2000	Governo Federal	SEESP
71	Portaria no. 554	2000	Governo Federal	SEESP

72	Lei Federal no. 10.172	2001	Governo Federal	SEESP João Miguel L. Rivero
73	Lei Federal no. 10.182	2001	Governo Federal	Guia DPD
74	Lei Federal no. 10.216	2001	Governo Federal	SEESP
75	Lei Federal no. 10.226	2001	Governo Federal	Guia DPD
76	Medida Provisória no. 2.187	2001	Governo Federal	Guia DPD
77	Decreto Federal no. 3.952	2001	Governo Federal	SEESP
78	Decreto Federal no. 3.956	2001	Governo Federal	Guia DPD Karla D. R. Coimbra João Miguel L. Rivero
79	Portaria no. 8	2001	Governo Federal	SEESP

80	Resolução CNE/CEB no.1	2001	Governo Federal	SEESP
81	Resolução CNE/CEB no.2	2001	Governo Federal	SEESP João Miguel L. Rivero
82	Parecer no. 17	2001	Governo Federal	SEESP
83	Declaração Internacional de Montreal sobre Inclusão	2001	"Congresso Internacional Sociedade Inclusiva"	SEESP João Miguel L. Rivero
84	Lei Federal no. 10.436	2002	Governo Federal	Guia DPD SEESP João Miguel L. Rivero
85	Resolução CNE/CP no.1	2002	Governo Federal	SEESP
86	Resolução CNE/CP no.2	2002	Governo Federal	SEESP
87	Declaração de Madri	2002	Congresso Europeu sobre Deficiência	Gilberto Ghiuro Junior

88	Lei Federal no. 10.690	2003	Governo Federal	Guia DPD
89	Lei Federal no. 10.754	2003	Governo Federal	Guia DPD
90	Portaria no. 3.284	2003	Governo Federal	SEESP
91	Decreto Federal no. 5.296	2004	Governo Federal	Guia DPD SEESP
92	Decreto Federal no. 5.085	2004	Governo Federal	Guia DPD
93	Lei Federal no. 10.877	2004	Governo Federal	Guia DPD
94	Lei Federal no. 10.845	2004	Governo Federal	Guia DPD SEESP
95	Emenda Constitucional no. 47	2005	Poder Constituinte	Guia DPD

96	Lei Federal no. 11.126	2005	Governo Federal	Guia DPD
97	Lei Federal no. 11.096	2005	Governo Federal	Guia DPD
98	Lei Federal no. 11.129	2005	Governo Federal	Guia DPD
99	Lei Federal no. 11.180	2005	Governo Federal	Guia DPD
100	Decreto Federal de 10 de Outubro de 2005 (não numerado)	2005	Governo Federal	Guia DPD
101	Decreto Federal no. 5.626	2005	Governo Federal	Guia DPD SEESP
102	Decreto Federal no. 5.598	2005	Governo Federal	Guia DPD
103	Lei Federal no. 11.196	2005	Governo Federal	Guia DPD

104	Decreto Federal no. 5.904	2006	Governo Federal	Guia DPD
105	Lei Federal no. 11.307	2006	Governo Federal	Guia DPD
106	Portaria no. 976	2006	Governo Federal	SEESP
107	Emenda Constitucional no. 53	2006	Poder Constituinte	Joao Miguel L. Rivero
108	Medida Provisória no. 339	2006	Governo Federal	Joao Miguel L. Rivero

---

## ANEXO 2

Tabela 2.1. Informações gerais sobre os documentos classificados nos temas

	<b>Documento</b>	<b>Resumo</b>	<b>Tema</b>
1	Declaração Universal dos Direitos do Homem e do Cidadão	Dispõe sobre os direitos do homem	Geral
2	Recomendação n.99	Dispõe sobre a contratação da pessoa portadora de deficiência	Trabalho
3	Recomendação n. 111	Suplementa a Convenção 111, define discriminação, formula políticas e sua execução	Trabalho
4	Declaração Universal dos Direitos da Criança	Dispõe sobre os direitos da criança	Geral
5	Lei Federal no. 4.024	Lei de Diretrizes e Bases da Educação	Educação
6	Decreto Federal no. 62.150	Promulga a Convenção no. 111 da OIT sobre discriminação em matéria de emprego e profissão.	Trabalho
7	Lei Federal no. 5.692	Fixa diretrizes e bases para o ensino de 1o. E 2o. Graus, e dá outras providências.	Educação
8	Lei Federal no. 5.764	define a Política Nacional de Cooperativismo, institui o regime jurídico das sociedades cooperativas e dá outras providências	Trabalho
9	Declaração dos Direitos do Deficiente Mental (Resolução n.2.896)	Declaração dos Direitos dos Deficientes Mentais	Geral
10	Decreto Federal no. 72.425	Cria o Centro Nacional de Educação Especial e dá outras providências.	Educação
11	Declaração dos Direitos das Pessoas Deficientes	define deficiência e dispõe sobre os direitos da pessoa com deficiência	Geral
12	Resolução n.3.447	normas sobre igualdade de oportunidades para pessoas com deficiência	Geral

13	Lei Federal no. 6.494	Dispõe sobre os estágios de estudantes de estabelecimentos de ensino superior e de ensino profissionalizante do 2o. Grau, supletivo e escolas de educação especial	Educação
14	Resolução no. 02	Autoriza a concessão de dilatação do prazo de conclusão do curso de graduação aos alunos portadores de deficiência.	Educação
15	Programa de Ação Mundial para as Pessoas com Deficiência	A finalidade do programa é promover medidas eficazes para a prevenção da deficiência e para a reabilitação e a realização dos objetivos de "igualdade" e "participação plena" das pessoas deficientes na vida social e no desenvolvimento.	Acessibilidade
16	Lei Federal no. 7.070	estabelece que cabe ao Poder Público conceder pensão especial, mensal, vitalícia e intransferível aos portadores de deficiência física conhecida como "Síndrome de Talidomida".	Saúde
17	Convenção no.168	Convenção relativa à promoção do emprego e à proteção contra o desemprego.	Trabalho
18	Conferência Internacional do Trabalho (Convenção n. 159)	Dispõe sobre a contratação da pessoa portadora de deficiência	Trabalho
19	Lei Federal no. 7.405	torna obrigatória a colocação do "Símbolo Internacional de Acesso" em todos os locais e serviços que permitam sua utilização por pessoas portadoras de deficiência, e dá outras providências.	Acessibilidade
20	Resolução no. 05	Altera a redação do artigo 1o. Da Resolução no. 2/81, que concede dilatação do prazo de conclusão de graduação para portadores de deficiência.	Educação
21	Constituição Federal	Assegura o exercício dos direitos sociais e individuais, a liberdade, a segurança, o bem estar, o desenvolvimento, a igualdade e a justiça.	Geral
22	Lei Federal no. 7.713	regulamenta a tributação, fiscalização, arrecadação e administração do imposto sobre a renda	Isonções
23	Lei Federal no. 7.853	cria a Coordenadoria Nacional para Integração da Pessoa Portadora de Deficiência e dispõe sobre a Política Nacional para a Integração da Pessoa Portadora de Deficiência	Geral
24	Convenção Internacional dos Direitos da Criança	Dispõe sobre os direitos da criança	Geral

25	Lei Federal no. 8.069	Dispõe sobre o Estatuto da Criança e do Adolescente	Geral
26	Lei Federal no. 8.112	assegura 20% dos cargos e empregos públicos às pessoas com deficiência.	Trabalho
27	Decreto Federal no. 99.678	Aprova a estrutura regimental do Ministério da Educação e dá outras providências.	Geral
28	Resolução n. 45	Execução do Programa de Ação Mundial para as pessoas Deficientes	Geral
29	Declaração de Jomtien	Plano de ação para satisfazer as necessidades básicas de aprendizagem.	Educação
30	Decreto Federal no.129	Promulga a Convenção no.159 da OIT, relativa à Reabilitação Profissional e emprego de pessoas deficientes.	Trabalho
31	Lei Federal no. 8.160	torna obrigatória a colocação do "Símbolo Internacional de Surdez" em todos os locais e serviços que permitam sua utilização por pessoas portadoras de deficiência auditiva.	Acessibilidade
32	Lei Federal no. 8.213	Dispõe sobre os Planos de Benefícios da Previdência Social e dá outras providências	Trabalho
33	Lei Federal no. 8.383	isenção de IOF	Isenções
34	Lei Federal no. 8.541	regulamenta a tributação, fiscalização, arrecadação e administração do imposto sobre a renda	Isenções
35	Decreto Federal no. 914	instituiu a Política Nacional para a Integração da Pessoa Portadora de Deficiência	Acessibilidade
36	Lei Federal no. 8.666	trata das licitações do Poder Público, permitindo sua dispensa para contratação de associação de portadores de deficiência física, sem fins lucrativos.	Trabalho
37	Lei Federal no. 8.742	regula assistência social às pessoas com deficiência que estejam em situação de vulnerabilidade social.	Saúde

38	Programa Mundial de Ação Relativo às Pessoas com Deficiência	Programa que tem como objetivo promover medidas eficazes para prevenção da deficiência, para reabilitação e realização dos objetivos de igualdade e participação das pessoas com deficiência na vida social.	Saúde
39	Lei Federal no. 8.859	modifica os dispositivos da Lei 6.494 de 1977, estendendo aos alunos de ensino especial o direito à participação em atividade de estágio.	Educação
40	Lei Federal no. 8.899	Passage Livre	Acessibilidade
41	Portaria no. 1.793	Inclui a disciplina "Aspectos Ético-político-educacionais da normalização e integração da pessoa portadora de necessidades especiais" nos cursos de Pedagogia, Psicologia e Licenciatura.	Geral
42	Declaração de Salamanca	Trata dos princípios, política e prática em Educação Especial.	Educação
43	Normas sobre Equiparação de Oportunidades para Pessoas com Deficiência	Estabelece normas internacionais para que as pessoas com deficiência possam exercer os mesmos direitos e deveres que os outros.	Geral
44	Lei Federal no. 8.989	isenção de IPI para pessoas portadoras de deficiência	Isenções
45	Lei Federal no. 9.032	Altera a lei federal no. 8.213	Saúde
46	Lei Federal no. 9.250	regulamenta a tributação, fiscalização, arrecadação e administração do imposto sobre a renda	Isenções
47	Lei Federal no. 9.394	Estabelece as diretrizes e bases da Educação Nacional	Educação
48	Lei Federal no. 9.424	FUNDEF	Educação
49	Aviso Circular no. 277	Solicita aos reitores das IES a execução adequada de política educacional dirigida aos portadores de necessidades especiais.	Educação
50	Lei Federal no. 9.528	revoga § 1o. Do Art. 44 da Lei Federal no. 8.213	Saúde

51	Decreto Federal no. 2.208	Regulamenta o paragrafo 2o. Do art. 36 a 42 da lei 9394/1996, que estabelece as diretrizes e bases da educação nacional.	Educação
52	Decreto Federal no. 2.264	regulamenta a lei 9424/1996 no âmbito federal e dá outras providências.	Educação
53	Decreto Federal no. 2.682	Promulga a Convenção no. 168 da OIT, relativa à promoção do emprego e à proteção contra o desemprego.	Trabalho
54	Lei Federal no. 9.610	Atualiza e consolida a legislação sobre direitos autorais e diz que não constitui ofensa a reprodução de obras pelo sistema Braille, para deficientes visuais.	Acessibilidade
55	Lei Federal no. 9.656	regula Planos de Seguros Privados e de Assistência à Saúde assegurando, no art. 14, a participação da pessoa com deficiência.	Saúde
56	Decreto Federal no. 3.048	aprova o Regulamento da Previdência Social	Saúde
57	Decreto Federal no. 3.076	Cria o Conselho Nacional dos direitos da Pessoa Portadora de Deficiência - o CONADE - e dá outras providências.	Geral
58	Decreto Federal no. 3.298	regulamenta a lei federal no. 7.853	Geral
59	Lei Federal no. 9.876	Dispõe sobre a contribuição previdenciária e altera a redação da lei federal no. 8.213	Saúde
60	Lei Federal no. 9.867	Dispõe sobre a criação e o funcionamento de Cooperativas Sociais, visando à integração social dos cidadãos, conforme especifica.	Trabalho
61	Lei Federal no. 9.790	dispõe sobre a qualificação de pessoas jurídicas de direito privado, sem fins lucrativos, como Organizações da Sociedade Civil de Interesse Público e institui o Termo de Parceria.	Geral
62	Decreto Federal no. 3.000	regulamenta a tributação, fiscalização, arrecadação e administração do imposto sobre a renda	Isenções
63	Portaria no. 319	Institui a Comissão Brasileira do Braile	Acessibilidade

64	Portaria no. 1.679	Dispõe sobre requisitos de acessibilidade de pessoas portadoras de deficiências, para instruir os processos de autorização e de reconhecimento de cursos, e de credenciamento de instituições.	Acessibilidade
65	Convenção da Guatemala	Convenção interamericana para a Eliminação de todas as formas de discriminação contra as pessoas portadoras de deficiência	Geral
66	Carta para o Terceiro Milênio	Define objetivos a serem alcançados por todos os países a fim de assegurar a inclusão das pessoas com deficiência na vida social.	Geral
67	Lei Federal no. 10.097	altera dispositivos da CLT normatizando o contrato de aprendizagem para adolescentes entre 14 e 18 anos.	Trabalho
68	Lei Federal no. 10.098	estabelece normas gerais e critérios básicos para a promoção da acessibilidade das pessoas portadoras de deficiência ou com mobilidade reduzida	Acessibilidade
69	Lei Federal no. 10.048	dá prioridade de atendimento às pessoas que especifica	Acessibilidade
70	Decreto Federal no. 3.691	Regulamenta a lei 8899/1994, que que dispões sobre o transporte de pessoas portadoras de deficiência no sistema de transporte coletivo interestadual.	Acessibilidade
71	Portaria no. 554	Aprova o regulamento interno da Comissão Brasileira do Braille.	Acessibilidade
72	Lei Federal no. 10.172	Plano Nacional de Educação	Educação
73	Lei Federal no. 10.182	restaura a vigência da lei 8.989, mantendo a redução de IPI aos portadores de deficiência	Isenções
74	Lei Federal no. 10.216	Transtorno Mental	Geral
75	Lei Federal no. 10.226	instrui sobre a escolha dos locais de votação de mais fácil acesso para o eleitor deficiente físico	Acessibilidade
76	Medida Provisória no. 2.187	Altera a lei federal no. 7.070	Saúde

77	Decreto Federal no. 3.952	Dispõe sobre o Conselho Nacional de Combate à Discriminação.	Geral
78	Decreto Federal no. 3.956	Instituiu a Convenção Interamericana para a Eliminação de todas as Formas de Discriminação contra as Pessoas Portadoras de Deficiência	Trabalho
79	Portaria no. 8	Regulamenta o estágio de estudantes.	Educação
80	Resolução CNE/CEB no.1	Prorroga o prazo final definido pelo art. 18 da resolução CNE/CEB no 4/99, como período de transição para a implantação das Diretrizes Curriculares Nacionais para a Educação Profissional de Nível Técnico.	Educação
81	Resolução CNE/CEB no.2	Institui Diretrizes Nacionais para a Educação Especial na Educação Básica.	Educação
82	Parecer no. 17	Parecer CNE/CEB sobre Educação Especial	Educação
83	Declaração Internacional de Montreal sobre Inclusão	Apela aos governos, trabalhadores, empregadores e sociedade civil para que se comprometam com, e desenvolvam, o desenho inclusivo em todos os ambientes, produtos e serviços.	Geral
84	Lei Federal no. 10.436	Dispõe sobre a Língua Brasileira de Sinais	Acessibilidade
85	Resolução CNE/CP no.1	Institui Diretrizes Curriculares Nacionais para a formação de professores da Educação Básica, em nível superior, curso de licenciatura, de graduação plena.	Educação
86	Resolução CNE/CP no.2	Institui a duração e a carga horária dos cursos de licenciatura, de graduação plena, de formação de professores da Educação Básica em nível superior.	Educação
87	Declaração de Madri	Tem como objetivo aumentar a consciência da opinião pública sobre os direitos dos mais de 50 milhões de europeus com deficiência.	Geral
88	Lei Federal no. 10.690	dá nova redação à lei 8.989, que estabelece isenção de IPI para pessoas portadoras de deficiência	Isenções
89	Lei Federal no. 10.754	isenção de IPI para pessoas portadoras de deficiência	Isenções

90	Portaria no. 3.284	Dispõe sobre requisitos de acessibilidade de pessoas portadoras de deficiências, para instruir os processos de autorização e de reconhecimento de cursos, e de credenciamento de instituições.	Acessibilidade
91	Decreto Federal no. 5.296	regulamenta as leis 10.048 de 2000 e 10.098 de 2000	Acessibilidade
92	Decreto Federal no. 5.085	define as ações continuadas de assistência social que visam ao atendimento periódico e sucessivo, notadamente, às pessoas com deficiência.	Saúde
93	Lei Federal no. 10.877	Altera a lei federal no. 7.070 de 1982 que dispõe sobre pensão especial para os deficientes físicos que especifica.	Saúde
94	Lei Federal no. 10.845	instituiu, no âmbito do Fundo Nacional de Desenvolvimento da Educação, o Programa de Complementação ao Atendimento Educacional Especializado às Pessoas Portadoras de Deficiência.	Educação
95	Emenda Constitucional no. 47	altera os artigos 37,40, 195 e 201 da Constituição Federal, para dispor sobre a previdência social, e dá outras providências.	Saúde
96	Lei Federal no. 11.126	dispõe sobre o direito da pessoa com deficiência visual de ingressar e permanecer em ambientes de uso coletivo acompanhado de cão-guia	Acessibilidade
97	Lei Federal no. 11.096	institui o Programa Universidade para Todos e destina bolsas de estudo a estudantes com deficiência.	Educação
98	Lei Federal no. 11.129	instituiu o Programa Nacional de Inclusão de Jovens	Educação
99	Lei Federal no. 11.180	tem a finalidade de prover formação profissional inicial e continuada a jovens de baixa renda e a pessoas portadoras de deficiência.	Educação
100	Decreto Federal de 10 de Outubro de 2005 (não numerado)	Dispõe sobre a 1a. Conferência Nacional dos Direitos da Pessoa com Deficiência.	Geral
101	Decreto Federal no. 5.626	regulamenta a Lei Federal no. 10.436	Educação
102	Decreto Federal no. 5.598	regulamenta a contratação de aprendizes	Trabalho

103	Lei Federal no. 11.196	isenção de IPI para pessoas portadoras de deficiência	Isonções
104	Decreto Federal no. 5.904	regulamenta a lei federal no. 11.126	Acessibilidade
105	Lei Federal no. 11.307	isenção de IPI para pessoas portadoras de deficiência	Isonções
106	Portaria no. 976	Dispõe sobre os critérios de acessibilidade aos eventos do Ministério da Educação, conforme decreto 5.296 de 2004.	Acessibilidade
107	Emenda Constitucional no. 53	Dá nova redação aos arts. 7o., 23, 30, 206, 208, 211 e 212 da Const. Federal e ao art. 60 do Ato das Disposições Constitucionais Transitórias.	Geral
108	Medida Provisória no. 339	Regulamenta o art. 60 do Ato das Disposições Constitucionais Transitórias e dá outras providências.	Geral

## ANEXO 3

CD com documentos na íntegra dos temas Educação e Acessibilidade.

# LEI Nº 4.024, DE 20 DE DEZEMBRO DE 1961

*Fixa as Diretrizes e Bases da Educação Nacional.*

## TÍTULO I

Art. 1º A educação nacional, inspirada nos princípios de liberdade e nos ideais de solidariedade humana, tem por fim:

- a) a compreensão dos direitos e deveres da pessoa humana, do cidadão, do Estado, da família e dos demais grupos que compõem a comunidade;
- b) o respeito à dignidade e às liberdades fundamentais do homem;
- c) o fortalecimento da unidade nacional e da solidariedade internacional;
- d) o desenvolvimento integral da personalidade humana e a sua participação na obra do bem comum;
- e) o preparo do indivíduo e da sociedade para o domínio dos recursos científicos e tecnológicos que lhes permitam utilizar as possibilidades e vencer as dificuldades do meio;
- f) a preservação e expansão do patrimônio cultural;
- g) a condenação a qualquer tratamento desigual por motivo de convicção filosófica, política ou religiosa, bem como a quaisquer preconceitos de classe ou de raça.

## TÍTULO II

1 E Art. 2º A educação é direito de todos e será dada no lar e na escola.(VOZ PASSIVA)

2 C Parágrafo único. À família (SUJ ESP) cabe escolher o gênero de educação (RESP.ESPEC.) que deve dar a seus filhos.

Art. 3º O direito à educação é assegurado (VOZ PASSIVA):

3 D I - pela obrigação do poder público (ART. 6º. DIZ QUE PODER PUBLICO = MINISTÉRIO DA EDUCAÇÃO) e pela liberdade de iniciativa particular de ministrarem (RESP GEN) o ensino em todos os graus, na forma de lei em vigor;

4 B II - pela obrigação do Estado (ART. 6º. DIZ QUE PODER PUBLICO = MINISTÉRIO DA EDUCAÇÃO – SUJ ESP) de fornecer recursos indispensáveis (RESP ESP) para que a família e, na falta desta, os demais membros da sociedade se desobriguem dos encargos da educação, quando provada a insuficiência de meios, (ANTECEDENTE) de modo que sejam asseguradas iguais oportunidades a todos.

## TÍTULO III

Art. 4º É assegurado a todos, na forma da lei, o direito de transmitir seus conhecimentos.

Art. 5º São assegurados aos estabelecimentos de ensino públicos e particulares legalmente autorizados, adequada representação nos conselhos estaduais de educação, e o reconhecimento, para todos os fins, dos estudos nêles realizados.

## TÍTULO IV

5 C Art. 6º O Ministério da Educação e Cultura exercerá as atribuições (RESP ESP) do Poder Público Federal em matéria de educação.

Parágrafo único. O ensino militar será regulado por lei especial.

6 C Art. 7º Ao Ministério da Educação e Cultura incumbe velar pela observância das leis (RESP ESP) do ensino e pelo cumprimento das decisões do Conselho Federal de Educação.

Art. 8º O Conselho Federal de Educação será constituído por vinte e quatro membros nomeados pelo Presidente da República, por seis anos, dentre pessoas de notável saber e experiência, em matéria de educação.

§ 1º Na escolha dos membros do Conselho, o Presidente da República levará em consideração a necessidade de nêles serem devidamente representadas as diversas regiões do País, os diversos graus do ensino e o magistério oficial e particular.

§ 2º De dois em dois anos, cessará o mandato de um têtço dos membros do Conselho, permitida a recondução por uma só vez. Ao ser constituído o Conselho, um têtço de seus membros terá mandato, apenas, de dois anos, e um têtço de quatro anos.

§ 3º Em caso de vaga, a nomeação do substituto será para completar o prazo de mandato do substituído.

§ 4º O Conselho Federal de Educação será dividido em câmaras para deliberar sôbre assuntos pertinentes ao ensino primário, médio e superior, e se reunirá em sessão plena para decidir sôbre matéria de caráter geral.

§ 5º As funções de conselheiro são consideradas de relevante interêsse nacional, e o seu exercício tem prioridade sôbre o de quaisquer cargos públicos de que sejam titulares ou conselheiros. Êstes terão direito a transporte, quando convocados, e às diárias ou jeton de presença a serem fixadas pelo Ministro da Educação e Cultura, durante o período das reuniões.

Art. 9º Ao Conselho Federal de Educação, além de outras atribuições conferidas por lei, compete:

a) decidir sôbre o funcionamento dos estabelecimentos isolados de ensino superior, federais e particulares;

b) decidir sôbre o reconhecimento das universidades, mediante a aprovação dos seus estatutos e dos estabelecimentos isolados de ensino superior, depois de um prazo de funcionamento regular de, no mínimo, dois anos;

c) pronunciar-se sôbre os relatórios anuais dos institutos referidos nas alíneas anteriores;

d) opinar sôbre a incorporação de escolas ao sistema federal de ensino, após verificação da existência de recursos orçamentários;

e) indicar disciplinas obrigatórias para os sistemas de ensino médio (artigo 35, parágrafo 1º) e estabelecer a duração e o currículo mínimo dos cursos de ensino superior, conforme o disposto no artigo 70;

f) vetado

g) promover sindicâncias, por meio de comissões especiais, em quaisquer estabelecimentos de ensino, sempre que julgar conveniente, tendo em vista o fiel cumprimento desta lei;

h) elaborar seu regimento a ser aprovado pelo Presidente da República;

i) conhecer dos recursos interpostos pelos candidatos ao magistério federal e decidir sôbre êles;

j) sugerir medidas para organização e funcionamento do sistema federal de ensino;

l) promover e divulgar estudos sôbre os sistemas estaduais de ensino;

m) adotar ou propor modificações e medidas que visem à expansão e ao aperfeiçoamento do ensino;

n) estimular a assistência social escolar;

o) emitir pareceres sôbre assuntos e questões de natureza pedagógica e educativa que lhe sejam submetidos pelo Presidente da República ou pelo Ministro da Educação e Cultura;

p) manter intercâmbio com os conselhos estaduais de educação;

q) analisar anualmente as estatísticas do ensino e os dados complementares.

§ 1º Dependem de homologação do Ministro da Educação e Cultura os atos compreendidos nas letras a, b, d, e, f, h e i;

§ 2º A autorização e a fiscalização dos estabelecimentos estaduais isolados de ensino superior caberão aos conselhos estaduais de educação na forma da lei estadual respectiva.

Art. 10. Os Conselhos Estaduais de Educação organizados pelas leis estaduais, que se constituírem com membros nomeados pela autoridade competente, incluindo representantes dos diversos graus de ensino e do magistério oficial e particular, de notório saber e experiência, em matéria de educação, exercerão as atribuições que esta lei lhes consigna.

## TÍTULO V

Art. 11. A União, os Estados e o Distrito Federal organizarão os seus sistemas de ensino, com observância da presente lei.

Art. 12. Os sistemas de ensino atenderão à variedade dos cursos, à flexibilidade dos currículos e à articulação dos diversos graus e ramos.

Art. 13. A União organizará o ensino público dos territórios e estenderá a ação federal supletiva a todos o país, nos estritos limites das deficiências locais.

Art. 14. É da competência da União reconhecer e inspecionar os estabelecimentos particulares de ensino superior.

Art. 15. Aos Estados que, durante 5 anos, mantiverem universidade própria com funcionamento regular, serão conferidas as atribuições a que se refere a letra b do artigo 9º, tanto quanto aos estabelecimentos por eles mantidos, como quanto aos que posteriormente sejam criados.

Art. 16. É da competência dos Estados e do Distrito Federal (SUJ NÃO ESPECIF) autorizar o funcionamento dos estabelecimentos de ensino primário e médio não pertencentes à União, bem como reconhecê-los e inspecioná-los.

§ 1º São condições para o reconhecimento:

- a) idoneidade moral e profissional do diretor e do corpo docente;
- b) instalações satisfatórias;
- c) escrituração escolar e arquivo que assegurem a verificação da identidade de cada aluno, e da regularidade e autenticidade de sua vida escolar;
- d) garantia de remuneração condigna aos professores;
- e) observância dos demais preceitos desta lei.

§ 2º Vetado.

§ 3º As normas para observância deste artigo e parágrafos serão fixadas pelo Conselho Estadual de Educação.

Art. 17. A instituição e o reconhecimento de escolas de grau médio pelos Estados, pelo Distrito Federal e pelos Territórios, serão comunicados ao Ministério da Educação e Cultura para fins de registro e validade dos certificados ou diploma que expedirem.

Art. 18. Nos estabelecimentos oficiais de ensino médio e superior, será recusada a matrícula ao aluno reprovado mais de uma vez em qualquer série ou conjunto de disciplinas.

Art. 19. Não haverá distinção de direitos, ... vetado ... entre os estudos realizados em estabelecimentos oficiais e os realizados em estabelecimentos particulares reconhecidos.

Art. 20. Na organização do ensino primário e médio, a lei federal ou estadual atenderá:

7 E a) à variedade de métodos de ensino e formas de atividade escolar, tendo-se em vista as peculiaridades da região e de grupos sociais (NÃO TEM SUJ);

b) ao estímulo de experiências pedagógicas com o fim de aperfeiçoar os processos educativos.

Art. 21. O ensino, em todos os graus, pode ser ministrado em escolas públicas, mantidas por fundações cujo patrimônio e dotações sejam provenientes do Poder Público, ficando o pessoal que nelas servir sujeito, exclusivamente, às leis trabalhistas.

§ 1º Estas escolas, quando de ensino médio ou superior, podem cobrar anuidades, ficando sempre sujeitas a prestação de contas, perante o Tribunal de Contas, e a aplicação, em melhoramentos escolares, de qualquer saldo verificado em seu balanço anual.

§ 2º Em caso de extinção da fundação, o seu patrimônio reverterá ao Estado.

§ 3º Lei especial fixará as normas da contribuição destas fundações, organização de seus conselhos diretores e demais condições a que ficam sujeitas.

Art. 22. Será obrigatória a prática da educação física nos cursos primário e médio, até a idade de 18 anos.

## TÍTULO VI

### CAPÍTULO I

Art. 23. A educação pré-primária destina-se aos menores até sete anos, e será ministrada em escolas maternas ou jardins-de-infância.

Art. 24. As empresas que tenham a seu serviço mães de menores de sete anos serão estimuladas a organizar e manter, por iniciativa própria ou em cooperação com os poderes públicos, instituições de educação pré-primária.

### CAPÍTULO II

Art. 25. O ensino primário tem por fim o desenvolvimento do raciocínio e das atividades de expressão da criança, e a sua integração no meio físico e social.

Art. 26. O ensino primário será ministrado, no mínimo, em quatro séries anuais.

Parágrafo único. Os sistemas de ensino poderão estender a sua duração até seis anos, ampliando, nos dois últimos, os conhecimentos do aluno e iniciando-o em técnicas de artes aplicadas, adequadas ao sexo e à idade.

Art. 27. O ensino primário é obrigatório a partir dos sete anos e só será ministrado na língua nacional. Para os que o iniciarem depois dessa idade poderão ser formadas classes especiais ou cursos supletivos correspondentes ao seu nível de desenvolvimento.

Art. 28. A administração do ensino nos Estados, Distrito Federal e Territórios promoverá:

- a) o levantamento anual do registro das crianças em idade escolar;
- b) o incentivo e a fiscalização da freqüência às aulas.

Art. 29. Cada município fará, anualmente, a chamada da população escolar de sete anos de idade, para matrícula na escola primária.

Art. 30. Não poderá exercer função pública, nem ocupar emprêgo em sociedade de economia mista ou empresa concessionária de serviço público o pai de família ou responsável por criança em idade escolar sem fazer prova de matrícula desta, em estabelecimento de ensino, ou de que lhe está sendo ministrada educação no lar.

Parágrafo único. Constituem casos de isenção, além de outros previstos em lei:

- a) comprovado estado de pobreza do pai ou responsável;
- b) insuficiência de escolas;
- c) matrícula encerrada;
- d) doença ou anomalia grave da criança.

Art. 31. As empresas industriais, comerciais e agrícolas, em que trabalhem mais de 100 pessoas, são obrigadas a manter ensino primário gratuito para os seus servidores e os filhos desses.

§ 1º Quando os trabalhadores não residirem próximo ao local de sua atividade, esta obrigação poderá ser substituída por instituição de bolsas, na forma que a lei estadual estabelecer.

§ 2º Compete à administração do ensino local, com recurso para o Conselho Estadual de Educação zelar pela obediência ao disposto neste artigo.

Art. 32. Os proprietários rurais que não puderem manter escolas primárias para as crianças residentes em suas glebas deverão facilitar-lhes a frequência às escolas mais próximas, ou propiciar a instalação e funcionamento de escolas públicas em suas propriedades.

## TÍTULO VII

### CAPÍTULO I

Art. 33. A educação de grau médio, em prosseguimento à ministrada na escola primária, destina-se à formação do adolescente.

Art. 34. O ensino médio será ministrado em dois ciclos, o ginásial e o colegial, e abrangerá, entre outros, os cursos secundários, técnicos e de formação de professores para o ensino primário e pré-primário.

Art. 35. Em cada ciclo haverá disciplinas e práticas educativas, obrigatórias e optativas.

§ 1º Ao Conselho Federal de Educação compete indicar, para todos os sistemas de ensino médio, até cinco disciplinas obrigatórias, cabendo aos conselhos estaduais de educação completar o seu número e relacionar as de caráter optativo que podem ser adotadas pelos estabelecimentos de ensino.

§ 2º O Conselho Federal e os conselhos estaduais, ao relacionarem as disciplinas obrigatórias, na forma do parágrafo anterior, definirão a amplitude e o desenvolvimento dos seus programas em cada ciclo.

§ 3º O currículo das duas primeiras séries do 1º ciclo será comum a todos os cursos de ensino médio no que se refere às matérias obrigatórias.

Art. 36. O ingresso na primeira série do 1º ciclo dos cursos de ensino médio depende de aprovação em exame de admissão, em que fique demonstrada satisfatória educação primária, desde que o educando tenha onze anos completos ou venha a alcançar essa idade no correr do ano letivo.

Parágrafo único. Vetado.

Art. 37. Para matrícula na 1ª série do ciclo colegial, será exigida conclusão do ciclo ginásial ou equivalente.

Art. 38. Na organização do ensino de grau médio serão observadas as seguintes normas:

I - Duração mínima do período escolar:

a) cento e oitenta dias de trabalho escolar efetivo, não incluído o tempo reservado a provas e exames;

b) vinte e quatro horas semanais de aulas para o ensino de disciplinas e práticas educativas.

II - cumprimento dos programas elaborados tendo-se em vista o período de trabalho escolar;

III - formação moral e cívica do educando, através de processo educativo que a desenvolva;

IV - atividades complementares de iniciação artística;

V - instituição da orientação educativa e vocacional em cooperação com a família;

VI - frequência obrigatória, só podendo prestar exame final, em primeira época, o aluno que houver comparecido, no mínimo, a 75% das aulas dadas.

Art. 39. A apuração do rendimento escolar ficará a cargo dos estabelecimentos de ensino, aos quais caberá expedir certificados de conclusão de séries e ciclos e diplomas de conclusão de cursos.

§ 1º Na avaliação do aproveitamento do aluno preponderarão os resultados alcançados, durante o ano letivo, nas atividades escolares, asseguradas ao professor, nos exames e provas, liberdade de formulação de questões e autoridade de julgamento.

§ 2º Os exames serão prestados perante comissão examinadora, formada de professores do próprio estabelecimento, e, se este for particular, sob fiscalização da autoridade competente.

Art. 40. Respeitadas as disposições desta lei, compete ao Conselho Federal de Educação, e aos conselhos estaduais de educação, respectivamente, dentro dos seus sistemas de ensino:

a) organizar a distribuição das disciplinas obrigatórias, fixadas para cada curso, dando especial relevo ao ensino de português;

b) permitir aos estabelecimentos de ensino escolher livremente até duas disciplinas optativas para integrarem o currículo de cada curso;

c) dar aos cursos que funcionarem à noite, a partir das 18 horas, estruturação própria, inclusive a fixação do número de dias de trabalho escolar efetivo, segundo as peculiaridades de cada curso.

Art. 41. Será permitida aos educandos a transferência de um curso de ensino médio para outro, mediante adaptação, prevista no sistema de ensino.

Art. 42. O Diretor da escola deverá ser educador qualificado.

Art. 43. Cada estabelecimento de ensino médio disporá em regimento ou estatutos sobre a sua organização, a constituição dos seus cursos, e o seu regime administrativo, disciplinar e didático.

## CAPÍTULO II

Art. 44. O ensino secundário admite variedade de currículos, segundo as matérias optativas que forem preferidas pelos estabelecimentos.

§ 1º O ciclo ginasial terá a duração de quatro séries anuais e o colegial, de três no mínimo.

§ 2º Entre as disciplinas e práticas educativas de caráter optativo no 1º e 2º ciclos, será incluída uma vocacional, dentro das necessidades e possibilidades locais.

Art. 45. No ciclo ginasial serão ministradas nove disciplinas.

Parágrafo único. Além das práticas educativas, não poderão ser ministradas menos de 5 nem mais de 7 disciplinas em cada série, das quais uma ou duas devem ser optativas e de livre escolha do estabelecimento para cada curso.

Art. 46. Nas duas primeiras séries do ciclo colegial, além das práticas educativas, serão ensinadas oito disciplinas, das quais uma ou duas optativas, de livre escolha pelo estabelecimento, sendo no mínimo cinco e no máximo sete em cada série.

§ 1º A terceira série do ciclo colegial será organizada com currículo aspectos linguísticos, históricos e literários.

§ 2º A terceira série do ciclo colegial será organizada com currículo diversificado, que vise ao preparo dos alunos para os cursos superiores e compreenderá, no mínimo, quatro e, no máximo, seis disciplinas, podendo ser ministrada em colégios universitários.

## CAPÍTULO III

Art. 47. O ensino técnico de grau médio abrange os seguintes cursos:

a) industrial;

b) agrícola;

c) comercial.

Parágrafo único. Os cursos técnicos de nível médio não especificados nesta lei serão regulamentados nos diferentes sistemas de ensino.

Art. 48. Para fins de validade nacional, os diplomas dos cursos técnicos de grau médio serão registrados no Ministério da Educação e Cultura.

Art. 49. Os cursos industrial, agrícola e comercial serão ministrados em dois ciclos: o ginasial, com a duração de quatro anos, e o colegial, no mínimo de três anos.

§ 1º As duas últimas séries do 1º ciclo incluirão, além das disciplinas específicas de ensino técnico, quatro do curso ginásial secundário, sendo uma optativa.

§ 2º O 2º ciclo incluirá além das disciplinas específicas do ensino técnico, cinco do curso colegial secundário, sendo uma optativa.

§ 3º As disciplinas optativas serão de livre escolha do estabelecimento.

§ 4º Nas escolas técnicas e industriais, poderá haver, entre o primeiro e o segundo ciclos, um curso pré-técnico de um ano, onde serão ministradas as cinco disciplinas de curso colegial secundário.

§ 5º No caso de instituição do curso pré-técnico, previsto no parágrafo anterior, no segundo ciclo industrial poderão ser ministradas apenas as disciplinas específicas do ensino técnico.

Art. 50. Os estabelecimentos de ensino industrial poderão, além dos cursos referidos no artigo anterior, manter cursos de aprendizagem, básicos ou técnicos, bem como cursos de artesanato e de mestria, vetado.

Parágrafo único. Será permitido, em estabelecimentos isolados, o funcionamento dos cursos referidos neste artigo.

Art. 51. As empresas industriais e comerciais são obrigadas a ministrar, em cooperação, aprendizagem de ofícios e técnicas de trabalho aos menores seus empregados, dentro das normas estabelecidas pelos diferentes sistemas de ensino.

§ 1º Os cursos de aprendizagem industrial e comercial terão de uma a três séries anuais de estudos.

§ 2º Os portadores de carta de ofício ou certificado de conclusão de curso de aprendizagem poderão matricular-se, mediante exame de habilitação, nos ginásios de ensino técnico, em série adequada ao grau de estudos a que hajam atingido no curso referido.

#### CAPÍTULO IV

Art. 52. O ensino normal tem por fim a formação de professores, orientadores, supervisores e administradores escolares destinados ao ensino primário, e o desenvolvimento dos conhecimentos técnicos relativos à educação da infância.

Art. 53. A formação de docentes para o ensino primário far-se-á:

a) em escola normal de grau ginásial no mínimo de quatro séries anuais onde além das disciplinas obrigatórias do curso secundário ginásial será ministrada preparação pedagógica;

b) em escola normal de grau colegial, de três séries anuais, no mínimo, em prosseguimento ao vetado grau ginásial.

Art. 54. As escolas normais, de grau ginásial expedirão o diploma de regente de ensino primário, e, as de grau colegial, o de professor primário.

Art. 55. Os institutos de educação além dos cursos de grau médio referidos no artigo 53, ministrarão cursos de especialização, de administradores escolares e de aperfeiçoamento, abertos aos graduados em escolas normais de grau colegial.

Art. 56. Os sistemas de ensino estabelecerão os limites dentro dos quais os regentes poderão exercer o magistério primário.

Art. 57. A formação de professores, orientadores e supervisores para as escolas rurais primárias poderá ser feita em estabelecimentos que lhes prescrevem a integração no meio.

Art. 58. Vetado.

Art. 59. A formação de professores para o ensino médio será feita nas faculdades de filosofia, ciências e letras e a de professores de disciplinas específicas de ensino médio técnico em cursos especiais de educação técnica.

Parágrafo único. Nos institutos de educação poderão funcionar cursos de formação de professores para o ensino normal, dentro das normas estabelecidas para os cursos pedagógicos das faculdades de filosofia, ciências e letras.

Art. 60. O provimento efetivo em cargo de professor nos estabelecimentos oficiais de ensino médio será feito por meio de concurso de títulos e provas vetado.

Art. 61. O magistério nos estabelecimentos ... vetado ... de ensino médio só poderá ser exercido por professôres registrados no órgão competente.

## TÍTULO VIII

Art. 62. A formação do orientador de educação será feita em cursos especiais que atendam às condições do grau do tipo de ensino e do meio social a que se destinam.

Art. 63. Nas faculdades de filosofia será criado, para a formação de orientadores de educação do ensino médio, curso especial a que terão acesso os licenciados em pedagogia, filosofia, psicologia ou ciências sociais, bem como os diplomados em Educação Física pelas Escolas Superiores de Educação Física e os inspetores federais de ensino, todos com estágio mínimo de três anos no magistério.

Art. 64. Os orientadores de educação do ensino primário serão formados nos institutos de educação em curso especial a que terão acesso os diplomados em escolas normais de grau colegial e em institutos de educação, com estágio mínimo de três anos no magistério primário.

Art. 65. O inspetor de ensino, escolhido por concurso público de títulos e provas vetado ..... deve possuir conhecimentos técnicos e pedagógicos demonstrados de preferência no exercício de funções de magistério de auxiliar de administração escolar ou na direção de estabelecimento de ensino.

## TÍTULO IX

### CAPÍTULO I

Art. 66. O ensino superior tem por objetivo a pesquisa, o desenvolvimento das ciências, letras e artes, e a formação de profissionais de nível universitário.

Art. 67. O ensino superior será ministrado em estabelecimentos, agrupados ou não em universidades, com a cooperação de institutos de pesquisa e centros de treinamento profissional.

Art. 68. Os diplomas expedidos pelas universidades ou pelos estabelecimentos isolados de ensino superior oficiais ou reconhecidos serão válidos em todo o território nacional.

Parágrafo único. Os diplomas que conferem privilégio para o exercício de profissões liberais ou para a admissão a cargos públicos, ficam sujeitos a registro no Ministério da Educação e Cultura, podendo a lei exigir a prestação de exames e provas de estágio perante os órgãos de fiscalização e disciplina das profissões respectivas.

Art. 69. Nos estabelecimentos de ensino superior podem ser ministrados os seguintes cursos:

a) de graduação, abertos à matrícula de candidatos que hajam concluído o ciclo colegial ou equivalente, e obtido classificação em concurso de habilitação;

b) de pós-graduação, abertos a matrícula de candidatos que hajam concluído o curso de graduação e obtido o respectivo diploma;

c) de especialização, aperfeiçoamento e extensão, ou quaisquer outros, a juízo do respectivo instituto de ensino abertos a candidatos com o preparo e os requisitos que vierem a ser exigidos.

Art. 70. O currículo mínimo e a duração dos cursos que habilitem à obtenção de diploma capaz de assegurar privilégios para o exercício da profissão liberal ... vetado ... serão fixados pelo Conselho Federal de Educação.

Parágrafo único. Vetado.

Art. 71. O programa de cada disciplina sob forma de plano de ensino, será organizado pelo respectivo professor, e aprovado pela congregação do estabelecimento.

Art. 72. Será observado, em cada estabelecimento de ensino superior, na forma dos estatutos e regulamentos respectivos o calendário escolar, aprovado pela congregação, de modo que o

período letivo tenha a duração mínima de 180 (cento e oitenta) dias de trabalho escolar efetivo, não incluindo o tempo reservado a provas e exames.

Art. 73. Será obrigatória, em cada estabelecimento, a freqüência de professores e alunos bem como a execução dos programas de ensino.

§ 1º Será privado do direito de prestar exames o aluno que deixar de comparecer a um mínimo de aulas e exercícios previstos no regulamento.

§ 2º O estabelecimento deverá promover ou qualquer interessado poderá requerer o afastamento temporário do professor que deixar de comparecer, sem justificação, a 25% das aulas e exercícios ou não ministrar pelo menos 3/4 do programa da respectiva cadeira.

§ 3º A reincidência do professor na falta prevista na alínea anterior importará, para os fins legais, em abandono de cargo.

Art. 74. Vetado.

§ 1º Vetado.

§ 2º Vetado.

§ 3º Vetado.

§ 4º Vetado.

§ 5º Vetado.

§ 6º Vetado.

§ 7º Vetado.

Art. 75. Vetado.

I - Vetado.

II - Vetado.

III - Vetado.

IV - Vetado.

V - Vetado.

VI - Vetado.

VII - Vetado.

§ 1º Vetado.

§ 2º Vetado.

§ 3º Vetado.

§ 4º Vetado.

Art. 76. Nos estabelecimentos oficiais federais de ensino superior, os diretores serão nomeados pelo Presidente da República dentre os professores catedráticos efetivos em exercício, eleitos em lista tríplice pela congregação respectiva, em escrutínios secretos, podendo os mesmos ser reconduzidos duas vezes.

Art. 77. Nenhuma faculdade de filosofia, ciências e letras funcionará inicialmente com menos de quatro de seus cursos de bacharelado, que abrangerão obrigatoriamente as seções de ... vetado ... ciências e letras.

Art. 78. O corpo discente terá representação, com direito a voto, nos conselhos universitários, nas congregações, e nos conselhos departamentais das universidades e escolas superiores isoladas, na forma dos estatutos das referidas entidades.

## CAPÍTULO II

Art. 79. As universidades constituem-se pela reunião, sob administração comum, de cinco ou mais estabelecimentos de ensino superior vetado.

§ 1º O Conselho Federal de Educação poderá dispensar, a seu critério, os requisitos mencionados no artigo acima, na criação de universidades rurais e outras de objetivo especializado.

§ 2º Além dos estabelecimentos de ensino superior, integram-se na universidade institutos de pesquisas e ... vetado ... de aplicação e treinamento profissional.

§ 3º A universidade pode instituir colégios universitários destinados a ministrar o ensino da 3ª (terceira) série do ciclo colegial. Do mesmo modo pode instituir colégios técnicos universitários quando nela exista curso superior em que sejam desenvolvidos os mesmos estudos. Nos concursos de habilitação não se fará qualquer distinção entre candidatos que tenham cursado êsses colégios e os que provenham de outros estabelecimentos de ensino médio.

§ 4º O ensino nas universidades é ministrado nos estabelecimentos e nos órgãos complementares, podendo o aluno inscrever-se em disciplina lecionadas em cursos diversos, se houver compatibilidade de horários e não se verificar inconveniente didático a juízo da autoridade escolar.

§ 5º Ao Conselho Universitário compete estabelecer as condições de equivalência entre os estudos feitos nos diferente cursos.

Art. 80 As Universidades gozarão de autonomia didática, administrativa, financeira e disciplinar, que será exercida na forma de seus estatutos.

§ 1º Vetado.

a) Vetado.

b) Vetado.

§ 2º Vetado.

a) Vetado.

b) Vetado.

c) Vetado.

d) Vetado.

e) Vetado.

§ 3º Vetado.

a) Vetado.

b) Vetado.

c) Vetado.

Art. 81. As universidades ... vetado ... serão constituídas sob a forma de autarquias, fundações ..... vetado ..... ou associações. A inscrição do ato constitutivo no registro civil das pessoas jurídicas será precedido de autorização por decreto do govêrno federal ou estadual.

Art. 82 ..... vetado ..... Os recursos orçamentários que a União, ..... vetado ..... consagrar à manutenção das respectivas universidades terão a forma de dotações globais, fazendo-se no orçamento da universidade a devida especificação.

Art. 83. O ensino público superior, tanto nas universidades como nos estabelecimentos isolados federais, será gratuito para quantos provarem falta ou insuficiência de recursos. (art. 168, II da Constituição).

Art. 84. O Conselho Federal de Educação, após inquérito administrativo, poderá suspender, por tempo determinado, a autonomia de qualquer universidade, oficial ou particular, por motivo de infringência desta lei ou dos próprios estatutos, chamando a si as atribuições do Conselho Universitário e nomeando um reitor pro tempore.

### CAPÍTULO III

Art. 85. Os estabelecimentos isolados ... vetado ... serão constituídos sob a forma de autarquias, de fundações, ... vetado ... ou associações.

Art. 86. Os estabelecimentos isolados, constituídos sob a forma de fundações, terão um conselho de curadores, com as funções de aprovar o orçamento anual, fiscalizar a sua execução e autorizar os atos do diretor não previstos no regulamento do estabelecimento.

Art. 87. A competência do Conselho Universitário em grau de recurso será exercida, no caso de estabelecimentos isolados, estaduais e municipais pelos conselhos estaduais de educação; e, no caso de estabelecimentos federais, ou particulares, pelo Conselho Federal de Educação.

## TÍTULO X

8 E Art. 88. A educação de excepcionais, deve, no que fôr possível, enquadrar-se no sistema geral de educação, a fim de integrá-los na comunidade (VOZ PASSIVA).

9 B Art. 89. Toda iniciativa privada considerada eficiente pelos conselhos estaduais de educação, e relativa à educação de excepcionais, receberá dos poderes públicos tratamento especial mediante bolsas de estudo, empréstimos e subvenções.(RESP + CONSEQ)

## TÍTULO XI

10 C Art. 90. Em cooperação com outros órgãos ou não, incumbe aos sistemas de ensino, técnica e administrativamente, prover, bem como orientar, fiscalizar e estimular os serviços de assistência social, médico-odontológico e de enfermagem aos alunos.(RESP. ESPEC)

11 E Art. 91. A assistência social escolar será prestada nas escolas (VOZ PASSIVA), sob a orientação dos respectivos diretores, através de serviços que atendam ao tratamento dos casos individuais, à aplicação de técnicas de grupo e à organização social da comunidade.

## TÍTULO XII

Art. 92. A União aplicará anualmente, na manutenção e desenvolvimento do ensino, 12% (doze por cento), no mínimo de sua receita de impostos e os Estados, o Distrito Federal e os Municípios, 20% (vinte por cento), no mínimo.

§ 1º Com nove décimos dos recursos federais destinados à educação, serão constituídos, em parcelas iguais, o Fundo Nacional do Ensino Primário, o Fundo Nacional do Ensino Médio e o Fundo Nacional do Ensino Superior.

§ 2º O Conselho Federal de Educação elaborará, para execução em prazo determinado, o Plano de Educação referente a cada Fundo.

§ 3º Os Estados, o Distrito Federal e os municípios, se deixarem de aplicar a percentagem prevista na Constituição Federal para a manutenção e desenvolvimento do ensino, não poderão solicitar auxílio da União para êsse fim.

Art. 93. Os recursos a que se refere o art. 169, da Constituição Federal, serão aplicados preferencialmente na manutenção e desenvolvimento do sistema público de ensino de acordo com os planos estabelecidos pelo Conselho Federal e pelos conselhos estaduais de educação, de sorte que se assegurem:

1. o acesso à escola do maior número possível de educandos;
2. a melhoria progressiva do ensino e o aperfeiçoamento dos serviços de educação;
3. o desenvolvimento do ensino técnico-científico;
4. o desenvolvimento das ciências, letras e artes;

§ 1º São consideradas despesas com o ensino:

- a) as de manutenção e expansão do ensino;
- b) as de concessão de bolsas de estudos;
- c) as de aperfeiçoamento de professores, incentivo à pesquisa, e realização de congressos e conferências;

d) as de administração federal, estadual ou municipal de ensino, inclusive as que se relacionem com atividades extra-escolares.

§ 2º Não são consideradas despesas com o ensino:

- a) as de assistência social e hospitalar, mesmo quando ligadas ao ensino;
- b) as realizadas por conta das verbas previstas nos artigos 199, da Constituição Federal e 29, do Ato das Disposições Constitucionais Transitórias;
- c) os auxílios e subvenções para fins de assistência e cultural (Lei número 1.493, de 13-12-1951).

Art. 94. A União proporcionará recursos a educandos que demonstrem necessidade e aptidão para estudos, sob duas modalidades:

- a) bolsas gratuitas para custeio total ou parcial dos estudos;
- b) financiamento para reembolso dentro de prazo variável, nunca superior a quinze anos.

§ 1º Os recursos a serem concedidos, sob a forma de bolsa de estudos, poderão ser aplicados em estabelecimentos de ensino reconhecido, escolhido pelo candidato ou seu representante legal.

§ 2º O Conselho Federal de Educação determinará os quantitativos globais das bolsas de estudos e financiamento para os diversos graus de ensino, que atribuirá aos Estados, ao Distrito Federal e aos Territórios.

§ 3º Os conselhos estaduais de educação, tendo em vista êsses recursos e os estaduais:

- a) fixarão o número e os valores das bolsas, de acôrdo com o custo médio do ensino nos municípios e com o grau de escassez de ensino oficial em relação à população em idade escolar;
- b) organizarão as provas de capacidade a serem prestadas pelos candidatos, sob condições de autenticidade e imparcialidade que assegurem oportunidades iguais para todos;
- c) estabelecerão as condições de renovação anual das bolsas, de acôrdo com o aproveitamento escolar demonstrado pelos bolsistas.

§ 4º Somente serão concedidas bolsas a alunos de curso primário quando, por falta de vagas, não puderem ser matriculados em estabelecimentos oficiais.

§ 5º Não se inclui nas bolsas de que trata o presente artigo o auxílio que o Poder Público concede a educandos sob a forma de alimentação, material escolar, vestuário, transporte, assistência médica ou dentária, o qual será objeto de normas especiais.

Art. 95. A União dispensará a sua cooperação financeira ao ensino sob a forma de:

- a) subvenção, de acôrdo com as leis especiais em vigor;
- b) assistência técnica, mediante convênio visando ao aperfeiçoamento do magistério à pesquisa pedagógica e à promoção de congressos e seminários;
- c) financiamento a estabelecimentos mantidos pelos Estados, municípios ou particulares, para a compra, construção ou reforma de prédios escolares e respectivas instalações e equipamentos de acôrdo com as leis especiais em vigor.

§ 1º São condições para a concessão de financiamento a qualquer estabelecimento de ensino, além de outras que venham a ser fixadas pelo Conselho Federal de Educação:

- a) a idoneidade moral e pedagógica das pessoas ou entidades responsáveis pelos estabelecimentos para que é feita a solicitação de crédito;
- b) a existência de escrita contábil fidedigna, e a demonstração da possibilidade de liquidação do empréstimo com receitas próprias do estabelecimento ou do mutuário, no prazo contratual;
- c) a vinculação, ao serviço de juros e amortização do empréstimo, de uma parte suficiente das receitas do estabelecimento; ou a instituição de garantias reais adequadas, tendo por objeto outras receitas do mutuário; ou bens cuja penhora não prejudique direta ou indiretamente o funcionamento do estabelecimento de ensino;
- d) o funcionamento regular do estabelecimento, com observância das leis de ensino.

§ 2º Os estabelecimentos particulares de ensino, que receberem subvenção ou auxílio para sua manutenção, ficam obrigados a conceder matrículas gratuitas a estudantes pobres, no valor correspondente ao montante recebido.

§ 3º Não será concedida subvenção nem financiamento ao estabelecimento de ensino que, sob falso pretexto, recusar matrícula a alunos, por motivo de raça, cor ou condição social.

Art. 96. O Conselho Federal de Educação e os conselhos estaduais de educação na esfera de suas respectivas competências, envidarão esforços para melhorar a qualidade e elevar os índices de produtividade do ensino em relação ao seu custo:

a) promovendo a publicação anual das estatísticas do ensino e dados complementares, que deverão ser utilizados na elaboração dos planos de aplicação de recursos para o ano subsequente;

b) estudando a composição de custos do ensino público e propondo medidas adequadas para ajustá-lo ao melhor nível de produtividade.

### TÍTULO XIII

Art. 97. O ensino religioso constitui disciplina dos horários das escolas oficiais, é de matrícula facultativa, e será ministrado sem ônus para os poderes públicos, de acordo com a confissão religiosa do aluno, manifestada por ele, se for capaz, ou pelo seu representante legal ou responsável.

§ 1º A formação de classe para o ensino religioso independe de número mínimo de alunos.

§ 2º O registro dos professores de ensino religioso será realizado perante a autoridade religiosa respectiva.

Art. 98. O Ministério da Educação e Cultura manterá o registro de professores habilitados para o exercício do magistério de grau médio.

Art. 99. Aos maiores de dezesseis anos será permitida a obtenção de certificados de conclusão do curso ginasial, mediante a prestação de exames de madureza ..... vetado ..... após estudos realizados sem observância de regime escolar.

Parágrafo único. Nas mesmas condições permitir-se-á a obtenção do certificado de conclusão de curso colegial aos maiores de dezenove anos.

Art. 100. Será permitida a transferência de alunos de um para outro estabelecimento de ensino, inclusive de escola de país estrangeiro, feitas as necessárias adaptações de acordo com o que dispuserem; em relação ao ensino médio, os diversos sistemas de ensino, e em relação ao ensino superior, os conselhos universitários, ou o Conselho Federal de Educação, quando se tratar de universidade ou de estabelecimento de ensino superior federal ou particular, ou ainda, os Conselhos Universitários ou o Conselho Estadual de Educação, quando se tratar de universidade ou de estabelecimentos de ensino estaduais.

Art. 101. O Ministro da Educação e Cultura, ouvido o Conselho Federal de Educação, decidirá das questões suscitadas pela transição entre o regime escolar até agora vigente e o instituído por esta lei, baixando, para isto, as instruções necessárias.

Art. 102. Os diplomas de curso superior, para que produza efeitos legais, serão previamente registrados em órgãos do Ministério da Educação e Cultura.

Art. 103. Os diplomas e certificados estrangeiros dependerão de revalidação, salvo convênios culturais celebrados com países estrangeiros.

Art. 104. Será permitida a organização de cursos ou escolas experimentais, com currículos, métodos e períodos escolares próprios, dependendo o seu funcionamento para fins de validade legal da autorização do Conselho Estadual de Educação, quando se tratar de cursos primários e médios, e do Conselho Federal de Educação, quando de cursos superiores ou de estabelecimentos de ensino primário e médio sob a jurisdição do Governo Federal.

Art. 105. Os poderes públicos instituirão e ampararão serviços e entidades, que mantenham na zona rural escolas ou centros de educação, capazes de favorecer a adaptação do homem ao meio e o estímulo de vocações e atividades profissionais.

Art. 106. Os cursos de aprendizagem industrial e comercial, administrados por entidades industriais e comerciais, nos termos da legislação vigente, serão submetidos aos conselhos estaduais de Educação e os dos territórios ao Conselho Federal de Educação.

Parágrafo único. Anualmente, as entidades responsáveis pelo ensino de aprendizagem industrial e comercial apresentarão ao Conselho Estadual competente e ao Conselho Federal de Educação no caso dos Territórios, o relatório de suas atividades, acompanhado de sua prestação de contas.

Art. 107. O poder público estimulará a colaboração popular em favor das fundações e instituições culturais e educativas de qualquer espécie, grau ou nível sem finalidades lucrativas, e facultará aos contribuintes do imposto de renda a dedução dos auxílios ou doações comprovadamente feitos a tais entidades.

Art. 108. O poder público cooperará com as empresas e entidades privadas para o desenvolvimento do ensino técnico e científico.

Art. 109. Enquanto os estados e o Distrito Federal não organizarem o ensino médio de acordo com esta lei, as respectivas escolas continuarão subordinadas à fiscalização federal.

Art. 110. Pelo prazo de 5 (cinco) anos, a partir da data da vigência desta lei, os estabelecimentos particulares de ensino médio terão direito de opção, entre os sistemas de ensino federal e estadual, para fins de reconhecimento e fiscalização.

Art. 111. Vetado.

Art. 112. As universidades e os estabelecimentos isolados de ensino superior deverão adaptar seus estatutos ou regimentos às normas da presente lei, dentro de 180 (cento e oitenta) dias a contar da publicação desta.

Art. 113. Vetado.

Art. 114. A transferência do instituto de ensino superior, de um para outro mantenedor, quando o patrimônio houver sido constituído no todo ou em parte por auxílios oficiais, só se efetivará, depois de aprovado pelos órgãos competentes do Poder Público, de onde provierem os recursos, ouvido o respectivo Conselho de Educação.

Art. 115. A escola deve estimular a formação de associações de pais e professores.

Art. 116. Vetado.

Art. 117. Enquanto não houver número bastante de professores licenciados em faculdades de filosofia, e sempre que se registre essa falta, a habilitação a exercício do magistério será feita por meio de exame de suficiência vetado.

Art. 118. Enquanto não houver número suficiente de profissionais formados pelos cursos especiais de educação técnica, poderão ser aproveitados, como professores de disciplinas específicas do ensino médio técnico, profissionais liberais de cursos superiores correspondentes ou técnicos diplomados na especialidade.

Art. 119. Os titulares de cargos públicos federais que forem extintos, por se tornarem desnecessários em face da presente lei, serão aproveitados em funções análogas ou correlatas.

Art. 120. Esta lei entrará em vigor no ano seguinte ao de sua publicação, revogadas as disposições em contrário.

Publicada no DOU de 27.12.1961

**Presidência da República**  
**Casa Civil**  
**Subchefia para Assuntos Jurídicos**

**LEI Nº 5.692, DE 11 DE AGOSTO DE 1971.**

[Revogada pela Lei nº 9.394, de 20.12.1996](#) **Fixa Diretrizes e Bases para o ensino de 1º e 2º graus, e dá outras providências.**

**O PRESIDENTE DA REPÚBLICA**, faço saber que o Congresso Nacional decreta e eu sanciono a seguinte Lei:

**CAPÍTULO I**

**Do Ensino de 1º e 2º graus**

Art. 1º O ensino de 1º e 2º graus tem por objetivo geral proporcionar ao educando a formação necessária ao desenvolvimento de suas potencialidades como elemento de auto-realização, qualificação para o trabalho e preparo para o exercício consciente da cidadania.

1º Para efeito do que dispõe os artigos 176 e 178 da Constituição, entende-se por ensino primário a educação correspondente ao ensino de primeiro grau e por ensino médio, o de segundo grau.

2º O ensino de 1º e 2º graus será ministrado obrigatoriamente na língua nacional.

Art. 2º O ensino de 1º e 2º graus será ministrado em estabelecimentos criados ou reorganizados sob critérios que assegurem a plena utilização dos seus recursos materiais e humanos, sem duplicação de meios para fins idênticos ou equivalentes.

Parágrafo único. A organização administrativa, didática e disciplinar de cada estabelecimento do ensino será regulada no respectivo regimento, a ser aprovado pelo órgão próprio do sistema, com observância de normas fixadas pelo respectivo Conselho de Educação.

Art. 3º Sem prejuízo de outras soluções que venham a ser adotadas, os sistemas de ensino estimularão, no mesmo estabelecimento, a oferta de modalidades diferentes de estudos integrados, por uma base comum e, na mesma localidade:

- a) a reunião de pequenos estabelecimentos em unidades mais amplas;
- b) a entrosagem e a intercomplementariedade dos estabelecimentos de ensino entre si ou com outras instituições sociais, a fim de aproveitar a capacidade ociosa de uns para suprir deficiências de outros;
- c) a organização de centros interescolares que reunam serviços e disciplinas ou áreas de estudo comuns a vários estabelecimentos.

**1 E Art. 4º Os currículos do ensino de 1º e 2º graus terão um núcleo comum, obrigatório em âmbito nacional, e uma parte diversificada para atender, conforme as necessidades e possibilidades concretas, às peculiaridades locais, aos planos dos estabelecimentos e às diferenças individuais dos alunos.(NÃO TEM SUJEITO QUE FAÇA AÇÃO)**

1º Observar-se-ão as seguintes prescrições na definição dos conteúdos curriculares:

I - O Conselho Federal de Educação fixará para cada grau as matérias relativas ao núcleo comum, definindo-lhes os objetivos e a amplitude.

II - Os Conselhos de Educação relacionarão, para os respectivos sistemas de ensino, as matérias dentre as quais poderá cada estabelecimento escolher as que devam constituir a parte diversificada.

III - Com aprovação do competente Conselho de Educação, o estabelecimento poderá incluir estudos não decorrentes de materiais relacionadas de acordo com o inciso anterior.

2º No ensino de 1º e 2º graus dar-se-á especial relevo ao estudo da língua nacional, como instrumento de comunicação e como expressão da cultura brasileira.

3º Para o ensino de 2º grau, o Conselho Federal de Educação fixará, além do núcleo comum, o mínimo a ser exigido em cada habilitação profissional ou conjunto de habilitações afins.

4º Mediante aprovação do Conselho Federal de Educação, os estabelecimentos de ensino poderão oferecer outras habilitações profissionais para as quais não haja mínimos de currículo previamente estabelecidos por aquele órgão, assegurada a validade nacional dos respectivos estudos.

Art. 5º As disciplinas, áreas de estudo e atividades que resultem das matérias fixadas na forma do artigo anterior, com as disposições necessárias ao seu relacionamento, ordenação e seqüência, constituirão para cada grau o currículo pleno do estabelecimento.

1º Observadas as normas de cada sistema de ensino, o currículo pleno terá uma parte de educação geral e outra de formação especial, sendo organizado de modo que:

a) no ensino de primeiro grau, a parte de educação geral seja exclusiva nas séries iniciais e predominantes nas finais;

b) no ensino de segundo grau, predomine a parte de formação especial.

2º A parte de formação especial de currículo:

a) terá o objetivo de sondagem de aptidões e iniciação para o trabalho, no ensino de 1º grau, e de habilitação profissional, no ensino de 2º grau;

b) será fixada, quando se destina a iniciação e habilitação profissional, em consonância com as necessidades do mercado de trabalho local ou regional, à vista de levantamentos periodicamente renovados.

3º Excepcionalmente, a parte especial do currículo poderá assumir, no ensino de 2º grau, o caráter de aprofundamento em determinada ordem de estudos gerais, para atender a aptidão específica do estudante, por indicação de professores e orientadores.

Art. 6º As habilitações profissionais poderão ser realizadas em regime de cooperação com as empresas.

Parágrafo único. O estágio não acarretará para as empresas nenhum vínculo de emprego, mesmo que se remunere o aluno estagiário, e suas obrigações serão apenas as especificadas no convênio feito com o estabelecimento.

Art. 7º Será obrigatória a inclusão de Educação Moral e Cívica, Educação Física, Educação Artística e Programas de Saúde nos currículos plenos dos estabelecimentos de 1º e

2º grau, observado quanto à primeira o disposto no Decreto-Lei n. 369, de 12 de setembro de 1969.

Parágrafo único. O ensino religioso, de matrícula facultativa, constituirá disciplina dos horários normais dos estabelecimentos oficiais de 1º e 2º graus.

Art. 8º A ordenação do currículo será feita por séries anuais de disciplinas ou áreas de estudo organizadas de forma a permitir, conforme o plano e as possibilidades do estabelecimento, a inclusão de opções que atendam às diferenças individuais dos alunos e, no ensino de 2º grau, ensejem variedade de habilitações.

1º Admitir-se-á a organização semestral no ensino de 1º e 2º graus e, no de 2º grau, a matrícula por disciplina sob condições que assegurem o relacionamento, a ordenação e a seqüência dos estudos.

2º Em qualquer grau, poderão organizar-se classes que reúnam alunos de diferentes séries e de equivalentes níveis de adiantamento, para o ensino de línguas estrangeiras e outras disciplinas, áreas de estudo e atividades em que tal solução se aconselhe.

2 E Art. 9º OS alunos que apresentem deficiências físicas ou mentais, os que se encontrem em atraso considerável quanto à idade regular de matrícula e os superdotados deverão receber tratamento especial, de acordo com as normas fixadas pelos competentes Conselhos de Educação. (NÃO TEM SUJEITO QUE FAÇA AÇÃO, SÓ QUEM FIXE NORMAS)

Art. 10. Será instituída obrigatoriamente a Orientação Educacional, incluindo aconselhamento vocacional, em cooperação com os professores, a família e a comunidade.

Art. 11. O ano e o semestre letivos, independentemente do ano civil, terão, no mínimo, 180 e 90 dias de trabalho escolar efetivo, respectivamente, excluído o tempo reservado às provas finais, caso estas sejam adotadas.

1º Os estabelecimentos de ensino de 1º e 2º graus funcionarão entre os períodos letivos regulares para, além de outras atividades, proporcionar estudos de recuperação aos alunos de aproveitamento insuficiente e ministrar, em caráter intensivo, disciplinas, áreas de estudo e atividades planejadas com duração semestral, bem como desenvolver programas de aperfeiçoamento de professores e realizar cursos especiais de natureza supletiva.

2º Na zona rural, o estabelecimento poderá organizar os períodos letivos, com prescrição de férias nas épocas do plantio e colheita de safras, conforme plano aprovado pela competente autoridade de ensino.

Art. 12. O regimento escolar regulará a substituição de uma disciplina, área de estudo ou atividade por outra a que se atribua idêntico ou equivalente valor formativo, excluídas as que resultem do núcleo comum e dos mínimos fixados para as habilitações profissionais.

Parágrafo único. Caberá aos Conselhos de Educação fixar, para os estabelecimentos situados nas respectivas jurisdições, os critérios gerais que deverão presidir ao aproveitamento de estudos definido neste artigo.

Art. 13. A transferência do aluno de um para outro estabelecimento far-se-á pelo núcleo comum fixado em âmbito nacional e, quando for o caso, pelos mínimos estabelecidos para as habilitações profissionais, conforme normas baixadas pelos competentes Conselhos de Educação.

Art. 14. A verificação do rendimento escolar ficará, na forma regimental, a cargo dos estabelecimentos, compreendendo a avaliação do aproveitamento e a apuração da assiduidade.

1º Na avaliação do aproveitamento, a ser expressa em notas ou menções, preponderarão os aspectos qualitativos sobre os quantitativos e os resultados obtidos durante o período letivo sobre os da prova final, caso esta seja exigida.

2º O aluno de aproveitamento insuficiente poderá obter aprovação mediante estudos de recuperação proporcionados obrigatoriamente pelo estabelecimento.

3º Ter-se-á como aprovado quanto à assiduidade:

a) o aluno de frequência igual ou superior a 75% na respectiva disciplina, área de estudo ou atividade;

b) o aluno de frequência inferior a 75% que tenha tido aproveitamento superior a 80% da escala de notas ou menções adotadas pelo estabelecimento;

c) o aluno que não se encontre na hipótese da alínea anterior, mas com frequência igual ou superior, ao mínimo estabelecido em cada sistema de ensino pelo respectivo Conselho de Educação, e que demonstre melhoria de aproveitamento após estudos a título de recuperação.

4º Verificadas as necessárias condições, os sistemas de ensino poderão admitir a adoção de critérios que permitam avanços progressivos dos alunos pela conjugação dos elementos de idade e aproveitamento.

Art. 15. O regimento escolar poderá admitir que no regime seriado, a partir da 7ª série, o aluno seja matriculado com dependência de uma ou duas disciplinas, áreas de estudo ou atividade de série anterior, desde que preservada a seqüência do currículo.

Art. 16. Caberá aos estabelecimentos expedir os certificados de conclusão de série, conjunto de disciplinas ou grau escolar e os diplomas ou certificados correspondentes às habilitações profissionais de todo o ensino de 2º grau, ou de parte deste.

Parágrafo único. Para que tenham validade nacional, os diplomas e certificados relativos às habilitações profissionais deverão ser registrados em órgão local do Ministério da Educação e Cultura.

## **CAPÍTULO II**

### **Do Ensino de 1º Grau**

Art. 17. O ensino de 1º grau destina-se à formação da criança e do pré-adolescente, variando em conteúdo e métodos segundo as fases de desenvolvimento dos alunos.

Art. 18. O ensino de 1º grau terá a duração de oito anos letivos e compreenderá, anualmente, pelo menos 720 horas de atividades.

Art. 19. Para o ingresso no ensino de 1º grau, deverá o aluno ter a idade mínima de sete anos.

§ 1º As normas de cada sistema disporão sobre a possibilidade de ingresso no ensino de primeiro grau de alunos com menos de sete anos de idade.

§ 2º Os sistemas de ensino velarão para que as crianças de idade inferior a sete anos recebam conveniente educação em escolas maternas, jardins de infância e instituições equivalentes.

Art. 20. O ensino de 1º grau será obrigatório dos 7 aos 14 anos, cabendo aos Municípios promover, anualmente, o levantamento da população que alcance a idade escolar e proceder à sua chamada para matrícula.

Parágrafo único. Nos Estados, no Distrito Federal, nos Territórios e nos Municípios, deverá a administração do ensino fiscalizar o cumprimento da obrigatoriedade escolar e incentivar a freqüência dos alunos.

### **CAPÍTULO III**

#### **Do Ensino de 2º Grau**

Art. 21. O ensino de 2º grau destina-se à formação integral do adolescente.

Parágrafo único. Para ingresso no ensino de 2º grau, exigir-se-á a conclusão do ensino de 1º grau ou de estudos equivalentes.

Art. 22. O ensino de 2º grau terá três ou quatro séries anuais, conforme previsto para cada habilitação, compreendendo, pelo menos, 2.200 ou 2.900 horas de trabalho escolar efetivo, respectivamente.

Parágrafo único. Mediante aprovação dos respectivos Conselhos de Educação, os sistemas de ensino poderão admitir que, no regime de matrícula por disciplina, o aluno possa concluir em dois anos no mínimo, e cinco no máximo, os estudos correspondentes a três séries da escola de 2º grau.

Art. 23. Observado o que sôbre o assunto conste da legislação própria:

a) a conclusão da 3ª série do ensino de 2º grau, ou do correspondente no regime de matrícula por disciplinas, habilitará ao prosseguimento de estudos em grau superior;

b) os estudos correspondentes à 4ª série do ensino de 2º grau poderão, quando equivalentes, ser aproveitados em curso superior da mesma área ou de áreas afins.

### **CAPÍTULO IV**

#### **Do Ensino Supletivo**

Art. 24. O ensino supletivo terá por finalidade:

a) suprir a escolarização regular para os adolescentes e adultos que não a tenham seguido ou concluído na idade própria;

b) proporcionar, mediante repetida volta à escola, estudos de aperfeiçoamento ou atualização para os que tenham seguido o ensino regular no todo ou em parte.

Parágrafo único. O ensino supletivo abrangerá cursos e exames a serem organizados nos vários sistemas de acôrdo com as normas baixadas pelos respectivos Conselhos de Educação.

Art. 25. O ensino supletivo abrangerá, conforme as necessidades a atender, desde a iniciação no ensino de ler, escrever e contar e a formação profissional definida em lei específica até o estudo intensivo de disciplinas do ensino regular e a atualização de conhecimentos.

§ 1º Os cursos supletivos terão estrutura, duração e regime escolar que se ajustem às suas finalidades próprias e ao tipo especial de aluno a que se destinam.

§ 2º Os cursos supletivos serão ministrados em classes ou mediante a utilização de rádios, televisão, correspondência e outros meios de comunicação que permitam alcançar o maior número de alunos.

Art. 26. Os exames supletivos compreenderão a parte do currículo resultante do núcleo comum, fixado pelo Conselho Federal de Educação, habilitando ao prosseguimento de estudos em caráter regular, e poderão, quando realizadas para o exclusivo efeito de habilitação profissional de 2º grau, abranger somente o mínimo estabelecido pelo mesmo Conselho.

§ 1º Os exames a que se refere este artigo deverão realizar-se:

- a) ao nível de conclusão do ensino de 1º grau, para os maiores de 18 anos;
- b) ao nível de conclusão do ensino de 2º grau, para os maiores de 21 anos.

§ 2º Os exames supletivos ficarão a cargo de estabelecimentos oficiais ou reconhecidos indicados nos vários sistemas, anualmente, pelos respectivos Conselhos de Educação.

§ 3º Os exames supletivos poderão ser unificados na jurisdição de todo um sistema de ensino, ou parte deste, de acordo com normas especiais baixadas pelo respectivo Conselho de Educação.

Art. 27. Desenvolver-se-ão, ao nível de uma ou mais das quatro últimas séries do ensino de 1º grau, cursos de aprendizagem, ministrados a alunos de 14 a 18 anos, em complementação da escolarização regular, e, a esse nível ou ao de 2º grau, cursos intensivos de qualificação profissional.

Parágrafo único. Os cursos de aprendizagem e os de qualificação darão direito a prosseguimento de estudos quando incluírem disciplinas, áreas de estudo e atividades que os tornem equivalentes ao ensino regular conforme estabeleçam as normas dos vários sistemas.

Art. 28. Os certificados de aprovação em exames supletivos e os relativos à conclusão de cursos de aprendizagem e qualificação serão expedidos pelas instituições que os mantenham.

## **CAPÍTULO V**

### **Dos Professores e Especialistas**

Art. 29. A formação de professores e especialistas para o ensino de 1º e 2º graus será feita em níveis que se elevem progressivamente, ajustando-se às diferenças culturais de cada região do País, e com orientação que atenda aos objetivos específicos de cada grau, às características das disciplinas, áreas de estudo ou atividades e às fases de desenvolvimento dos educandos.

Art. 30. Exigir-se-á como formação mínima para o exercício do magistério:

- a) no ensino de 1º grau, da 1ª à 4ª séries, habilitação específica de 2º grau;
- b) no ensino de 1º grau, da 1ª à 8ª séries, habilitação específica de grau superior, ao nível de graduação, representada por licenciatura de 1º grau obtida em curso de curta duração;
- c) em todo o ensino de 1º e 2º graus, habilitação específica obtida em curso superior de graduação correspondente a licenciatura plena.

§ 1º Os professores a que se refere a letra a poderão lecionar na 5ª e 6ª séries do ensino de 1º grau se a sua habilitação houver sido obtida em quatro séries ou, quando em três

mediante estudos adicionais correspondentes a um ano letivo que incluirão, quando fôr o caso, formação pedagógica.

§ 2º Os professôres a que se refere a letra b poderão alcançar, no exercício do magistério, a 2ª série do ensino de 2º grau mediante estudos adicionais correspondentes no mínimo a um ano letivo.

§ 3º Os estudos adicionais referidos nos parágrafos anteriores poderão ser objeto de aproveitamento em cursos ulteriores.

Art. 31. As licenciaturas de 1º grau e os estudos adicionais referidos no § 2º do artigo anterior serão ministrados nas universidades e demais instituições que mantenham cursos de duração plena.

Parágrafo único. As licenciaturas de 1º grau e os estudos adicionais, de preferência nas comunidades menores, poderão também ser ministradas em faculdades, centros, escolas, institutos e outros tipos de estabelecimentos criados ou adaptados para êsse fim, com autorização e reconhecimento na forma da lei.

Art. 32. O pessoal docente do ensino supletivo terá preparo adequado às características especiais dêsse tipo de ensino, de acôrdo com as normas estabelecidas pelos Conselhos de Educação.

Art. 33. A formação de administradores, planejadores, orientadores, inspetores, supervisores e demais especialistas de educação será feita em curso superior de graduação, com duração plena ou curta, ou de pós-graduação.

Art. 34. A admissão de professôres e especialistas no ensino oficial de 1º e 2º graus far-se-á por concurso público de provas e títulos, obedecidas para inscrição as exigências de formação constantes desta Lei.

Art. 35. Não haverá qualquer distinção, para efeitos didáticos e técnicos, entre os professôres e especialistas subordinados ao regime das leis do trabalho e os admitidos no regime do serviço público.

Art. 36. Em cada sistema de ensino, haverá um estatuto que estruture a carreira de magistério de 1º e 2º graus, com acessos graduais e sucessivos, regulamentando as disposições específicas da presente Lei e complementando-as no quadro da organização própria do sistema.

Art. 37. A admissão e a carreira de professôres e especialistas, nos estabelecimentos particulares de ensino de 1º e 2º graus, obedecerão às disposições específicas desta Lei, às normas constantes obrigatòriamente dos respectivos regimentos e ao regime das Leis do Trabalho.

Art. 38. Os sistemas de ensino estimularão, mediante planejamento apropriado, o aperfeiçoamento e atualização constantes dos seus professôres e especialistas de Educação.

Art. 39. Os sistemas de ensino devem fixar a remuneração dos professôres e especialistas de ensino de 1º e 2º graus, tendo em vista a maior qualificação em cursos e estágios de formação, aperfeiçoamento ou especialização, sem distinção de graus escolares em que atuem.

Art. 40. Será condição para exercício de magistério ou especialidade pedagógica o registro profissional, em órgão do Ministério da Educação e Cultura, dos titulares sujeitos à formação de grau superior.

## CAPÍTULO VI

### Do Financiamento

Art. 41. A educação constitui dever da União, dos Estados, do Distrito Federal, dos Territórios, dos Municípios, das empresas, da família e da comunidade em geral, que entrosarão recursos e esforços para promovê-la e incentivá-la.

Parágrafo único. Respondem, na forma da lei, solidariamente com o Poder Público, pelo cumprimento do preceito constitucional da obrigatoriedade escolar, os pais ou responsáveis e os empregadores de toda natureza de que os mesmos sejam dependentes.

Art. 42. O ensino nos diferentes graus será ministrado pelos poderes públicos e, respeitadas as leis que o regulam, é livre à iniciativa particular.

Art. 43. Os recursos públicos destinados à educação serão aplicados preferencialmente na manutenção e desenvolvimento do ensino oficial, de modo que se assegurem:

- a) maior número possível de oportunidades educacionais;
- b) a melhoria progressiva do ensino, o aperfeiçoamento e a assistência ao magistério e aos serviços de educação;
- c) o desenvolvimento científico e tecnológico.

Art. 44. Nos estabelecimentos oficiais, o ensino de 1º grau é gratuito dos 7 aos 14 anos, e o de níveis superiores sê-lo-á para quantos provarem falta ou insuficiência de recursos e não tenham repetido mais de um ano letivo ou estudos correspondentes no regime de matrícula por disciplinas.

Art. 45. As instituições de ensino mantidas pela iniciativa particular merecerão amparo técnico e financeiro do Poder Público, quando suas condições de funcionamento forem julgadas satisfatórias pelos órgãos de fiscalização, e a suplementação de seus recursos se revelar mais econômica para o atendimento do objetivo.

Parágrafo único. O valor dos auxílios concedidos nos termos deste artigo será calculado com base no número de matrículas gratuitas e na modalidade dos respectivos cursos, obedecidos padrões mínimos de eficiência escolar previamente estabelecidos e tendo em vista o seu aprimoramento.

Art. 46. O amparo do Poder Público a quantos demonstrarem aproveitamento e provarem falta ou insuficiência de recursos far-se-á sob forma de concessão de bolsas de estudo.

Parágrafo único. Somente serão concedidas bolsas de estudo gratuitas no ensino de 1º grau quando não houver vaga em estabelecimento oficial que o aluno possa frequentar com assiduidade.

Art. 47. As empresas comerciais, industriais e agrícolas são obrigadas a manter o ensino de 1º grau gratuito para seus empregados e o ensino dos filhos destes entre os sete e os quatorze anos ou a concorrer para esse fim mediante a contribuição do salário-educação, na forma estabelecida por lei.

Art. 48. O salário-educação instituído pela Lei n. 4.440, de 27 de outubro de 1964, será devido por todas as empresas e demais entidades públicas ou privadas, vinculadas à Previdência Social, ressalvadas as exceções previstas na legislação específica.

Art. 49. As empresas e os proprietários rurais, que não puderem manter em suas glebas ensino para os seus empregados e os filhos destes, são obrigados, sem prejuízo do disposto no artigo 47, a facilitar-lhes a freqüência à escola mais próxima ou a propiciar a instalação e o funcionamento de escolas gratuitas em suas propriedades.

Art. 50. As empresas comerciais e industriais são ainda obrigadas a assegurar, em cooperação, condições de aprendizagem aos seus trabalhadores menores e a promover o preparo de seu pessoal qualificado.

Art. 51. Os sistemas de ensino atuarão junto às empresas de qualquer natureza, urbanas ou agrícolas, que tenham empregados residentes em suas dependências, no sentido de que instalem e mantenham, conforme dispuser o respectivo sistema e dentro das peculiaridades locais, receptores de rádio e televisão educativos para o seu pessoal.

Parágrafo único. As entidades particulares que recebam subvenções ou auxílios do Poder Público deverão colaborar, mediante solicitação deste, no ensino supletivo de adolescentes e adultos, ou na promoção de cursos e outras atividades com finalidade educativo-cultural, instalando postos de rádio ou televisão educativos.

Art. 52. A União prestará assistência financeira aos Estados e ao Distrito Federal para o desenvolvimento de seus sistemas de ensino e organizará o sistema federal, que terá caráter supletivo e se estenderá por todo o País, nos estritos limites das deficiências locais.

Art. 53. O Governo Federal estabelecerá e executará planos nacionais de educação que, nos termos do artigo 52, abrangerão os programas de iniciativa própria e os de concessão de auxílios.

Parágrafo único. O planejamento setorial da educação deverá atender às diretrizes e normas do Plano-Geral do Governo, de modo que a programação a cargo dos órgãos da direção superior do Ministério da Educação e Cultura se integre harmônicamente nesse Plano-Geral.

Art. 54. Para efeito de concessão de auxílios, os planos dos sistemas de ensino deverão ter a duração de quatro anos, ser aprovados pelo respectivo Conselho de Educação e estar em consonância com as normas e critérios do planejamento nacional da educação.

§ 1º A concessão de auxílio federal aos sistemas estaduais de ensino e ao sistema do Distrito Federal visará a corrigir as diferenças regionais de desenvolvimento sócio-econômico, tendo em vista renda "per capita" e população a ser escolarizada, o respectivo estatuto do magistério, bem como a remuneração condigna e pontual dos professores e o progresso quantitativo e qualitativo dos serviços de ensino verificado no biênio anterior.

§ 2º A concessão do auxílio financeiro aos sistemas estaduais e ao sistema do Distrito Federal far-se-á mediante convênio, com base em planos e projetos apresentados pelas respectivas administrações e aprovados pelos Conselhos de Educação.

§ 3º A concessão de auxílio financeiro aos programas de educação dos Municípios, integrados nos planos estaduais, far-se-á mediante convênio, com base em planos e projetos apresentados pelas respectivas administrações e aprovados pelos Conselhos de Educação.

Art. 55. Cabe à União organizar e financiar os sistemas de ensino dos Territórios, segundo o planejamento setorial da educação.

Art. 56. Cabe à União destinar recursos para a concessão de bolsas de estudo.

§ 1º Aos recursos federais, os Estados, o Distrito Federal e os Municípios acrescentarão recursos próprios para o mesmo fim.

§ 2º As normas que disciplinam a concessão de bolsas de estudo decorrentes dos recursos federais, seguirão as diretrizes estabelecidas pelo Ministério da Educação e Cultura, que poderá delegar a entidades municipais de assistência educacional, de que trata o § 2º do artigo 62, a adjudicação dos auxílios.

§ 3º O Programa Especial de Bolsas de Estudo (PEBE) reger-se-á por normas estabelecidas pelo Ministério do Trabalho e Previdência Social.

Art. 57. A assistência técnica da União aos sistemas estaduais de ensino e do Distrito Federal será prestada pelos órgãos da administração do Ministério da Educação e Cultura e pelo Conselho Federal de Educação.

Parágrafo único. A assistência técnica incluirá colaboração e suprimento de recursos financeiros para preparação, acompanhamento e avaliação dos planos e projetos educacionais que objetivam o atendimento das prescrições do plano setorial de educação da União.

Art. 58. A legislação estadual supletiva, observado o disposto no artigo 15 da Constituição Federal, estabelecerá as responsabilidades do próprio Estado e dos seus Municípios no desenvolvimento dos diferentes graus de ensino e disporá sobre medidas que visem a tornar mais eficiente a aplicação dos recursos públicos destinados à educação.

Parágrafo único. As providências de que trata este artigo visarão à progressiva passagem para a responsabilidade municipal de encargo e serviços de educação, especialmente de 1º grau, que pela sua natureza possam ser realizados mais satisfatoriamente pelas administrações locais.

Art. 59. Aos municípios que não aplicarem, em cada ano, pelo menos 20% da receita tributária municipal no ensino de 1º grau aplicar-se-á o disposto no artigo 15, 3º, alínea f, da Constituição.

Parágrafo único. Os municípios destinarão ao ensino de 1º grau pelo menos 20% das transferências que lhes couberem no Fundo de Participação.

Art. 60. É vedado ao Poder Público e aos respectivos órgãos da administração indireta criar ou auxiliar financeiramente estabelecimentos ou serviços de ensino que constituam duplicação desnecessária ou dispersão prejudicial de recursos humanos, a juízo do competente Conselho de Educação.

Art. 61. Os sistemas de ensino estimularão as empresas que tenham em seus serviços mães de menores de sete anos a organizar e manter, diretamente ou em cooperação, inclusive com o Poder Público, educação que preceda o ensino de 1º grau.

Art. 62. Cada sistema de ensino compreenderá obrigatoriamente, além de serviços de assistência educacional que assegurem aos alunos necessitados condições de eficiência escolar entidades que congreguem professores e pais de alunos, com o objetivo de colaborar para o eficiente funcionamento dos estabelecimentos de ensino.

1º Os serviços de assistência educacional de que trata este artigo destinar-se-ão, de preferência, a garantir o cumprimento da obrigatoriedade escolar e incluirão auxílios para a aquisição de material escolar, transporte, vestuário, alimentação, tratamento médico e dentário e outras formas de assistência familiar.

2º O Poder Público estimulará a organização de entidades locais de assistência educacional, constituídas de pessoas de comprovada idoneidade, devotadas aos problemas sócio-educacionais que, em colaboração com a comunidade, possam incumbir-se da execução total ou parcial dos serviços de que trata este artigo, assim como da adjudicação de bolsas de estudo.

Art. 63. A gratuidade da escola oficial e as bolsas de estudo oferecidas pelo Poder Público serão progressivamente substituídas, no ensino de 2º grau, pela concessão de bolsas sujeitas à restituição.

Parágrafo único. A restituição de que trata este artigo poderá fazer-se em espécie ou em serviços profissionais, na forma de que a lei determinar.

## **CAPÍTULO VII**

### **Das Disposições Gerais**

Art. 64. Os Conselhos de Educação poderão autorizar experiências pedagógicas, com regimes diversos dos prescritos na presente Lei, assegurando a validade dos estudos assim realizados.

Art. 65. Para efeito de registro e exercício profissional, o Conselho Federal de Educação fixará as normas de revalidação dos diplomas e certificados das habilitações, correspondentes ao ensino de 2º grau, expedidos por instituições estrangeiras.

Art. 66. Ficam automaticamente reajustadas, quanto à nomenclatura, as disposições da legislação anterior que permaneçam em vigor após a vigência da presente Lei.

Art. 67. Fica mantido o regime especial para os alunos de que trata o Decreto-Lei n. 1.044, de 21 de outubro de 1969.

Art. 68. O ensino ministrado nos estabelecimentos militares é regulado por legislação específica.

Art. 69. O Colégio Pedro II, integrará o sistema federal de ensino.

Art. 70. As administrações dos sistemas de ensino e as pessoas jurídicas de direito privado poderão instituir para alguns ou todos os estabelecimentos de 1º e 2º graus por elas mantidos, um regimento comum que, assegurando a unidade básica estrutural e funcional da rede, preserve a necessária flexibilidade didática de cada escola.

## **CAPÍTULO VIII**

### **Das Disposições Transitórias**

Art. 71. Os Conselhos Estaduais de Educação poderão delegar parte de suas atribuições a Conselhos de Educação que se organizem nos Municípios onde haja condições para tanto.

Art. 72. A implantação do regime instituído na presente Lei far-se-á progressivamente, segundo as peculiaridades, possibilidades e legislação de cada sistema de ensino, com observância do Plano Estadual de Implantação que deverá seguir-se a um planejamento prévio elaborado para fixar as linhas gerais daquele, e disciplinar o que deva ter execução imediata.

Parágrafo único. O planejamento prévio e o Plano Estadual de Implantação, referidos neste artigo, deverão ser elaborados pelos órgãos próprios do respectivo sistema de ensino, dentro de 60 dias do primeiro e 210 o segundo, a partir da vigência desta Lei.

Art. 73. O Ministro da Educação e Cultura, ouvido o Conselho Federal de Educação, decidirá das questões suscitadas pela transição do regime anterior, para o que se institui na presente Lei, baixando os atos que a tanto se façam necessários.

Art. 74. Ficam integrados nos respectivos sistemas estaduais os estabelecimentos particulares de ensino médio até agora vinculados ao sistema federal.

Art. 75. Na implantação do regime instituído pela presente Lei, observar-se-ão as seguintes prescrições em relação a estabelecimentos oficiais e particulares de 1º grau:

I - as atuais escolas primárias deverão instituir, progressivamente, as séries que lhes faltam para alcançar o ensino completo de 1º grau;

II - os atuais estabelecimentos que mantenham ensino ginásial poderão continuar a ministrar apenas as séries que lhes correspondem, redefinidas quanto à ordenação e à composição curricular, até que alcancem as oito da escola completa de 1º grau;

III - os novos estabelecimentos deverão, para fins de autorização, indicar nos planos respectivos a forma pela qual pretendem desenvolver, imediata ou progressivamente, o ensino completo de 1º grau.

Art. 76. A iniciação para o trabalho e a habilitação profissional poderão ser antecipadas:

a) ao nível da série realmente alcançada pela gratuidade escolar em cada sistema, quando inferior à oitava;

b) para a adequação às condições individuais, inclinações e idade dos alunos.

Art. 77. Quando a oferta de professores, legalmente habilitados, não bastar para atender às necessidades do ensino, permitir-se-á que lecionem, em caráter suplementar e a título precário:

a) no ensino de 1º grau, até a 8ª série, os diplomados com habilitação para o magistério ao nível da 4ª série de 2º grau;

b) no ensino de 1º grau, até a 6ª série, os diplomados com habilitação para o magistério ao nível da 3ª série de 2º grau;

c) no ensino de 2º grau, até a série final, os portadores de diploma relativo à licenciatura de 1º grau.

Parágrafo único. Onde e quando persistir a falta real de professores, após a aplicação dos critérios estabelecidos neste artigo, poderão ainda lecionar:

a) no ensino de 1º grau, até a 6ª série, candidatos que hajam concluído a 8ª série e venham a ser preparados em cursos intensivos;

b) no ensino de 1º grau, até a 5ª série, candidatos habilitados em exames de capacitação regulados, nos vários sistemas, pelos respectivos Conselhos de Educação;

c) nas demais séries do ensino de 1º grau e no de 2º grau, candidatos habilitados em exames de suficiência regulados pelo Conselho Federal de Educação e realizados em instituições oficiais de ensino superior indicados pelo mesmo Conselho.

Art. 78. Quando a oferta de professores licenciados não bastar para atender às necessidades do ensino, os profissionais diplomados em outros cursos de nível superior poderão ser registrados no Ministério da Educação e Cultura, mediante complementação de seus estudos, na mesma área ou em áreas afins, onde se inclua a formação pedagógica, observados os critérios estabelecidos pelo Conselho Federal de Educação.

Art. 79. Quando a oferta de profissionais legalmente habilitados para o exercício das funções de direção dos estabelecimentos de um sistema, ou parte dêste, não bastar para atender as suas necessidades, permitir-se-á que as respectivas funções sejam exercidas por professôres habilitados para o mesmo grau escolar, com experiência de magistério.

Art. 80. Os sistemas de ensino deverão desenvolver programas especiais de recuperação para os professôres sem a formação prescrita no artigo 29 desta Lei, a fim de que possam atingir gradualmente a qualificação exigida.

Art. 81. Os sistemas de ensino estabelecerão prazos, a contar da aprovação do Plano Estadual referido no artigo 72, dentro dos quais deverão os estabelecimentos de sua jurisdição apresentar os respectivos regimentos adaptados à presente Lei.

Parágrafo único. Nos três primeiros anos de vigência desta Lei, os estabelecimentos oficiais de 1º grau, que não tenham regimento próprio, regularmente aprovado, deverão reger-se por normas expedidas pela administração dos sistemas.

Art. 82. Os atuais inspetores federais de ensino poderão ser postos à disposição dos sistemas que necessitem de sua colaboração, preferencialmente daquele em cuja jurisdição estejam lotados.

Art. 83. Os concursos para cargos do magistério, em estabelecimentos oficiais, cujas inscrições foram encerradas até a data da publicação desta Lei, serão regidos pela legislação citada nos respectivos editais.

Art. 84. Ficam ressalvados os direitos dos atuais diretores, inspetores, orientadores e administradores de estabelecimentos de ensino, estáveis no serviço público, antes da vigência da presente Lei.

Art. 85. Permanecem, para todo o corrente ano, as exigências de idade e os critérios de exame supletivo constantes da legislação vigente, na data da promulgação desta Lei.

Art. 86. Ficam assegurados os direitos dos atuais professôres, com registro definitivo no Ministério da Educação, antes da vigência desta Lei.

Art. 87. Ficam revogados os artigos de números [18](#), [21](#), [23 a 29](#), [31 a 65](#), [92 a 95](#), [97 a 99](#), [101 a 103](#), [105](#), [109](#), [110](#), [113](#) e [116 da Lei n. 4.024, de 20 de dezembro de 1961](#), bem como as disposições de leis gerais e especiais que regulem em contrário ou de forma diversa a matéria contida na presente Lei.

Art. 88. Esta Lei entrará em vigor na data de sua publicação.

EMÍLIO G.MÉDICI  
*Jarbas G.Passarinho*  
*Júlio Barata*

Este texto não substitui o publicado no D.O.U. de 12.8.1971

**DECRETO Nº 72.425, DE 3 DE JULHO DE 1973.**

*Cria o Centro Nacional de Educação Especial (CENESP), e da outras providências.*

**O PRESIDENTE DA REPÚBLICA**, usando das atribuições que lhe confere o artigo 81, itens III e V, da Constituição, e tendo em vista o disposto no artigo 172, do Decreto-lei nº 200, 25 de fevereiro de 1967, com a redação que lhe deu o Decreto-lei número 900, de 29 de setembro de 1969,

**DECRETA:**

**1 D Art. 1º** Fica criado no Ministério da Educação e Cultura o Centro Nacional de Educação Especial (CENESP), Órgão Central de Direção Superior, com a finalidade de promover em todo o território nacional, a expansão e melhoria (RESP.GENER.) do atendimento aos excepcionais.

**2 C** Parágrafo único. O CENESP gozará de autonomia administrativa e financeira, sendo as suas atividades supervisionadas pela Secretaria Geral do Ministério da Educação e Cultura.

**3 C Art. 2º** O CENESP atuará de forma a proporcionar oportunidades de educação, propondo e implementando estratégias decorrentes dos princípios doutrinários e políticos, que orientam a Educação Especial no período pré-escolar, nos ensinos de 1º e 2º graus, superior e supletivo, para os deficientes da visão, audição, mentais, físicos, educandos com problemas de conduta para os que possuam deficiências múltiplas e os superdotados, visando sua participação progressiva na comunidade.

**4 E Art. 3º** O CENESP terá a seguinte estrutura básica:

I - Conselho Consultivo;

II - Gabinete;

III - Assessorias Técnicas;

IV - Coordenações;

V - Divisão de Atividades Auxiliares;

VI - Órgãos Subordinados.

a) Instituto Benjamin Cosntant (IBC);

b) Instituto Nacional de Educação de Surdos (INES).

§ 1º O CENESP será administrado por um Diretor-Geral.

§ 2º O Diretor-Geral do CENESP, o Diretor da Divisão de Atividades Auxiliares (DAA), o Diretor do instituto Benjamin Cosntant (IBC) e do Instituto Nacional de Surdos (INES),

serão nomeados em comissão pelo Presidente da República.

§ 3º O Diretor-Geral, para atender aos encargos do Gabinete, bem como aos demais trabalhos de direção e apoio dos órgãos do CENESP, terá:

- a) Chefe de Gabinete;
- b) 2 (dois) Assistentes;
- c) 2 (dois) Auxiliares; e
- d) Secretário.

§ 4º O Conselho Consultivo, presidido pelo Diretor-Geral, será formado de representantes dos Ministérios do Trabalho e Previdência Social, Saúde, Interior, Justiça, Planejamento e Coordenação Geral, do Educacionais (INEP) e do Instituto Nacional de Alimentos e Nutrição (INAN).

§ 5º As Assessorias Técnicas serão coordenadas por um Assessor-Chefe, designado pelo Diretor-Geral e atuarão nas seguintes áreas:

- a) planejamento;
- b) coordenação;
- d) avaliação e controle;
- e) modernização administrativa;
- f) jurídica.

§ 6º As coordenações serão dirigidas por um Coordenador-Chefe, designado pelo Diretor-Geral e terão atribuições definidas em Regimento próprio.

**5 C Art. 4º Os serviços do CENESP serão atendidos por:**

- I - funcionários do Quadro de Pessoal do Ministério da Educação e Cultura;
- II - servidores federais, estaduais e municipais, requisitados na forma da legislação em vigor;
- III - pessoal temporário necessário à execução de suas atividades, observada a legislação vigente.

**6 B Art. 5º A organização, competência e atribuições do CENESP serão estabelecidas (RESP) em Regimento Interno, a ser proposto pelo Diretor-Geral ao Secretário-Geral do Ministério da Educação e Cultura (SUJ ESP), para homologação do Ministro de Estado, observando o disposto no artigo 6º do Decreto nº 68.885, de 6 de julho de 1971 (ANTECEDENTE).**

**Art. 6º** Ficam transformados, respectivamente, nos cargos em comissão de Diretor-Geral do Centro Nacional de Educação Especial (CENEP), símbolo 1-C e Diretor da Divisão de Atividades Auxiliares (DAA), símbolo 4-C, as funções gratificadas de Chefe da Seção de Cursos, símbolo 2-F e de Assistente de Diretor, ambos do Instituto Benjamin Constant (IBC), do Quadro de Pessoal - parte Permanente - do Ministério da Educação e Cultura.

**7 C Art. 7º** Os recursos colocados ao CENESP serão movimentados(RESP ESP) pelo Diretor-Geral(SUJ ESP).

**8 B** Parágrafo único Até que o CENESP disponha de recursos orçamentários próprios (ANTECEDENTE) as dotações consignadas ao Ministério da Educação e Cultura, destinados à Educação Especial, ficarão sob a responsabilidade e gestão (RESP) do CENESP.

**9 E Art. 8º** Fica criado em fundo especial, de natureza contábil, denominado Fundo de Educação Especial, e além dos recursos previstos no parágrafo único do artigo anterior, se constituirá de:

I - dotações consignadas no Orçamento Geral da União;

II - repasses de outros fundos;

III - rendas próprias de serviços;

IV - doações, subvenções e auxílios;

V - saldo verificado no final de cada exercício financeiro;

VI - recursos provenientes de receitas diversas.

**10 E Art. 9º** Passam a fazer parte integrante do CENESP o acervo financeiro, pessoal e patrimonial dos Institutos Benjamin Consant (IBC) e Nacional de Educação de Surdos (INES).

**11 E Art. 10.** São extintas as Campanhas Nacional de Cegos (CENEC) e Nacional de Educação e Reabilitação de Deficientes Mentais (CADEME), criadas, respectivamente, pelo Decreto nº 44.236, de 1º de agosto de 1958, com as alterações do Decreto número 48.252, de 31 de maio de 1960, Decreto nº 48.961, de 22 de setembro de 1960, cujo acervo financeiro e patrimonial se reverte ao CENESP.

**12 E Art. 11.** A implantação do Centro Nacional de Educação Especial (CENESP) dar-se-á no prazo de 180 (cento e oitenta) dias, a partir da publicação deste Decreto.(VOZ PASSIVA)

**Art. 12.** Este Decreto entrará em vigor na data de sua publicação, revogadas as disposições em contrário.

Brasília, 3 de julho de 1973; 152º da Independência e 85º da República.

**EMÍLIO G. MÉDICI**

Alfredo Buzaid

Jarbas G. Passarinho

Júlio Barata

Mário Lemos

João Paulo dos Reis Velloso

José Costa Cavalcanti

**Presidência da República**  
**Casa Civil**  
**Subchefia para Assuntos Jurídicos**

**LEI No 6.494, DE 7 DE DEZEMBRO DE 1977.**

[Revogada pela Lei nº 11.788, de 2008](#)

[Regulamento](#)

[Texto para impressão](#)

Dispõe sobre os estágios de estudantes de estabelecimento de ensino superior e ensino profissionalizante do 2º Grau e Supletivo e dá outras providências.

**O PRESIDENTE DA REPÚBLICA:** Faço saber que o Congresso Nacional decreta e eu sanciono a seguinte Lei:

Art. 1º As pessoas jurídicas de Direito Privado, os Órgãos da Administração Pública e as Instituições de Ensino podem aceitar, como estagiários, aluno regularmente matriculados e que venham freqüentando, efetivamente, cursos vinculados à estrutura do ensino público e particular, nos níveis superior, profissionalizante de 2º Grau e Supletivo.

§ 1º - O estágio somente poderá verificar-se em unidades que tenham condições de proporcionar experiência prática na linha de formação, devendo, o estudante, para esse fim, estar em condições de estagiar, segundo o disposto na regulamentação da presente Lei.

§ 2º - Os estágios devem propiciar a complementação do ensino e da aprendizagem a serem planejados, executados, acompanhados e avaliados em conformidade com os currículos, programas e calendários escolares, a fim de se constituírem em instrumentos de integração, em termos de treinamento prático, de aperfeiçoamento técnico-cultural, científico e de relacionamento humano.

**1 B Art. 1º As pessoas jurídicas de Direito Privado, os órgãos de Administração Pública e as Instituições de Ensino (SUJ) podem aceitar, como estagiários, os alunos regularmente matriculados em cursos vinculados ao ensino público e particular. (Redação dada pela Lei nº 8.859, de 23.3.1994)(RESP)**

**§ 1º os alunos a que se refere o caput deste artigo devem, comprovadamente, estar freqüentando cursos de nível superior, profissionalizante de 2º grau, ou escolas de educação especial.(ANTECEDENTE) (Redação dada pela Lei nº 8.859, de 23.3.1994)**

**§ 1º Os alunos a que se refere o caput deste artigo devem, comprovadamente, estar freqüentando cursos de educação superior, de ensino médio, de educação profissional de nível médio ou superior ou escolas de educação especial. (Redação dada pela Medida Provisória nº 2.164-41, de 2001)**

§ 2º o estágio somente poderá verificar-se em unidades que tenham condições de proporcionar experiência prática na linha de formação do estagiário, devendo o aluno estar em condições de realizar o estágio, segundo o disposto na regulamentação da presente lei.(Redação dada pela Lei nº 8.859, de 23.3.1994)

§ 3º Os estágios devem propiciar a complementação do ensino e da aprendizagem e ser planejados, executados, acompanhados e avaliados em conformidade com os currículos, programas e calendários escolares.(Incluído pela Lei nº 8.859, de 23.3.1994)

Art. 2º O estágio, independentemente do aspecto profissionalizante, direto e específico, poderá assumir a forma de atividade de extensão, mediante a participação do estudante em empreendimentos ou projetos de interesse social.

Art. 3º A realização do estágio dar-se-á mediante termo de compromisso celebrado entre o estudante e a parte concedente, como interveniência obrigatória da instituição de ensino.

§ 1º - Os estágios curriculares serão desenvolvidos de acordo com o disposto no parágrafo 2º do art. 1º desta Lei.

§ 1º Os estágios curriculares serão desenvolvidos de acordo com o disposto no § 3º do art. 1º desta lei. ([Redação dada pela Lei nº 8.859, de 23.3.1994](#))

§ 2º - Os estágios realizados sob a forma de ação comunitária estão isentos de celebração de termo de compromisso.

Art. 4º O estágio não cria vínculo empregatício de qualquer natureza e o estagiário poderá receber bolsa, ou outra forma de contraprestação que venha a ser acordada, ressalvado o que dispuser a legislação previdenciária, devendo o estudante, em qualquer hipótese, estar seguro contra acidentes pessoais.

Art. 5º A jornada de atividade em estágio, a ser cumprida pelo estudante, deverá compatibilizar-se com o seu horário escolar e com o horário da parte em que venha a ocorrer o estágio.

Parágrafo único. Nos períodos de férias escolares, a jornada de estágio será estabelecida de comum acordo entre o estagiário e a parte concedente do estágio, sempre com interveniência da instituição de ensino.

Art. 6º O Poder Executivo regulamentará a presente Lei, no prazo de 30 (trinta) dias.

Art. 7º Lei entrará em vigor na data de sua publicação.

Art. 8º Revogam-se as disposições em contrário.

Brasília, 7 de dezembro de 1977; 156º da Independência e 89º da República.

ERNESTO GEISEL  
*Ney Braga*

Este texto não substitui o publicado no D.O.U. de 9.12.1977

**RESOLUÇÃO Nº 02 de 24 de Fevereiro de 1981**

**CONSELHO FEDERAL DE EDUCAÇÃO**

**RESOLUÇÃO Nº 2, de 24 de Fevereiro de 1981.**

*Autoriza a concessão de dilatação de prazo de conclusão do curso de graduação aos alunos portadores de deficiência física, afecções congênitas ou adquiridas.*

**O Presidente do Conselho Federal de Educação**, no uso de suas atribuições, e tendo em vista as conclusões do Parecer CFE nº 359/80, homologado pelo Ministro da Educação e Cultura . RESOLVE:

1 B Art. 1º. Ficam as Universidades e os estabelecimentos isolados de ensino superior autorizados a conceder dilatação (RESPOSTA) do prazo máximo estabelecidos para conclusão

do curso de graduação que estejam cursando, aos alunos portadores de deficiências físicas, afecções congênitas ou adquiridas que importem na limitação de capacidade de aprendizagem (ANTECEDENTE) .

2 B Art. 2º. A dilatação do prazo a que se refere o artigo anterior não poderá ultrapassar de 50% (cinquenta por cento) do limite máximo de duração fixada pelo curso.

3 B Art. 3º. Nos casos em que a dilatação acima autorizada for reputada insuficiente (ANTECEDENTE),

deverá a entidade submeter à apreciação do Conselho Federal de Educação a proposta sobre a espécie.(RESP. ESP)

Art. 4º. A presente Resolução entrará em vigor na data de sua publicação no Diário Oficial da União.

Art. 5º. Revogam-se as disposições em contrário.

**Presidência da República**  
**Casa Civil**  
**Subchefia para Assuntos Jurídicos**

**LEI Nº 7.405, DE 12 DE NOVEMBRO DE 1985.**

Torna obrigatória a colocação do "Símbolo Internacional de Acesso" em todos os locais e serviços que permitam sua utilização por pessoas portadoras de deficiência e dá outras providências.

**O PRESIDENTE DA REPÚBLICA** Faço saber que o Congresso Nacional decreta e eu sanciono a seguinte Lei:

**1 B Art 1º - É obrigatória a colocação, de forma visível, do "Símbolo Internacional de Acesso", em todos os locais que possibilitem acesso, circulação e utilização por pessoas portadoras de deficiência, e em todos os serviços que forem postos à sua disposição ou que possibilitem o seu uso.**

**Art 2º - Só é permitida a colocação do símbolo em edificações:**

**2 B I - que ofereçam condições de acesso natural ou por meio de rampas construídas com as especificações contidas nesta Lei;**

**3 B II - cujas formas de acesso e circulação não estejam impedidas aos deficientes em cadeira de rodas ou aparelhos ortopédicos em virtude da existência de degraus, soleiras e demais obstáculos que dificultem sua locomoção;**

**4 B III - que tenham porta de entrada com largura mínima de 90cm (noventa centímetros);**

**5 B IV - que tenham corredores ou passagens com largura mínima de 120cm (cento e vinte centímetros);**

**6 B V - que tenham elevador cuja largura da porta seja, no mínimo, de 100cm (cem centímetros); e**

**7 B VI - que tenham sanitários apropriados ao uso do deficiente.**

**8 B Art 3º - Só é permitida a colocação do "Símbolo Internacional de Acesso" na identificação de serviços cujo uso seja comprovadamente adequado às pessoas portadoras de deficiência.**

**9 B Art 4º - Observado o disposto nos anteriores artigos 2º e 3º desta Lei, é obrigatória a colocação do símbolo na identificação dos seguintes locais e serviços, dentre outros de interesse comunitário:**

I - sede dos Poderes Executivo, legislativo e Judiciário, no Distrito Federal, nos Estados, Territórios e Municípios;

II - prédios onde funcionam órgãos ou entidades públicas, quer de administração ou de prestação de serviços;

III - edifícios residenciais, comerciais ou de escritórios;

IV - estabelecimentos de ensino em todos os níveis;

V - hospitais, clínicas e demais estabelecimentos do gênero;

VI - bibliotecas;

VII - supermercados, centros de compras e lojas de departamento;

VIII - edificações destinadas ao lazer, como estádios, cinemas, clubes, teatros e parques recreativos;

IX - auditórios para convenções, congressos e conferências;

X - estabelecimentos bancários;

XI - bares e restaurantes;

XII - hotéis e motéis;

XIII - sindicatos e associações profissionais;

XIV - terminais aeroviários, rodoviários, ferroviários e metrô;

XV - igrejas e demais templos religiosos;

XVI - tribunais federais e estaduais;

XVII - cartórios;

XVIII - todos os veículos de transporte coletivo que possibilitem o acesso e que ofereçam vagas adequadas ao deficiente;

XIX - veículos que sejam conduzidos pelo deficiente;

XX - locais e respectivas vagas para estacionamento, as quais devem ter largura mínima de 3,66m ( três metros e sessenta e seis centímetros);

XXI - banheiros compatíveis ao uso da pessoa portadora de deficiência e à mobilidade da sua cadeira de rodas;

XXII - elevadores cuja abertura da porta tenha, no mínimo, 100cm (cem centímetros) e de dimensões internas mínimas de 120cm x 150cm (cento e vinte centímetros por cento e cinquenta centímetros);

XXIII - telefones com altura máxima do receptáculo de fichas de 120cm (cento e vinte centímetros);

XXIV - bebedouros adequados;

XXV - guias de calçada rebaixadas;

XXVI - vias e logradouros públicos que configurem rota de trajeto possível e elaborado para o deficiente;

XXVII - rampas de acesso e circulação com piso antiderrapante; largura mínima de 120cm (cento e vinte centímetros); corrimão de ambos os lados com altura máxima de 80cm (oitenta centímetros); proteção lateral de segurança; e declive de 5% (cinco por cento) a 6% (seis por cento), nunca excedendo a 8,33% (oito vírgula trinta e três por cento) e 3,50m (três metros e cinquenta centímetros) de comprimento;

XXVIII - escadas com largura mínima de 120cm (cento e vinte centímetros); corrimão de ambos os lados com altura máxima de 80cm (oitenta centímetros) e degraus com altura máxima de 18cm (dezoito centímetros) e largura mínima de 25cm (vinte e cinco centímetros).

10 B Art 5º - O "Símbolo Internacional de Acesso" deverá ser colocado, obrigatoriamente, em local visível ao público, não sendo permitida nenhuma modificação ou adição ao desenho reproduzido no anexo a esta Lei.

11 B Art 6º - É vedada a utilização do "Símbolo Internacional de Acesso" para finalidade outra que não seja a de identificar, assinalar ou indicar local ou serviço habilitado ao uso de pessoas portadoras de deficiência.

Parágrafo único. O disposto no *caput* deste artigo não se aplica à reprodução do símbolo em publicações e outros meios de comunicação relevantes para os interesses do deficiente.

Art 7º - Esta Lei entra em vigor na data de sua publicação.

Art 8º - Revogam-se as disposições em contrário.

Brasília, em 12 de novembro de 1985; 164º da Independência e 97º da República.

JOSÉ SARNEY  
*Fernando Lyra*

Este texto não substitui o publicado no D.O.U. de 13.11.1985

**RESOLUÇÃO Nº 05 de 26 de Novembro de 1987**  
**CONSELHO FEDERAL DE EDUCAÇÃO**  
**RESOLUÇÃO Nº 05 de 26 de Novembro de 1987**

*1 B Altera a redação do Artigo 1º da Resolução nº 2/81.*

Art. 1º. O art. 1º da Resolução nº 2/81, do Conselho Federal de Educação passa a vigorar com a seguinte redação:

Art. 1º. Ficam as Universidades e os Estabelecimentos Isolados de Ensino Superior autorizados a conceder dilatação do prazo máximo estabelecido para conclusão do curso de graduação, que estejam cursando, aos alunos portadores de deficiências físicas assim como afecções, que importem em limitação da capacidade de aprendizagem. Tal dilatação poderá ser igualmente concedida em casos de força maior, devidamente comprovados, a juízo da instituição.

Art. 2º. Esta Resolução entrará em vigor na data de sua publicação

**Presidência da República**  
**Casa Civil**  
**Subchefia para Assuntos Jurídicos**

**LEI Nº 8.160, DE 8 DE JANEIRO DE 1991.**

Dispõe sobre a caracterização de símbolo que permita a identificação de pessoas portadoras de deficiência auditiva.

**O PRESIDENTE DE REPÚBLICA**, faço saber que o Congresso Nacional decreta e eu sanciono a seguinte lei:

1 B Art. 1º É obrigatória a colocação, de forma visível, do "Símbolo Internacional de Surdez" em todos os locais que possibilitem acesso, circulação e utilização por pessoas portadoras de deficiência auditiva, e em todos os serviços que forem postos à sua disposição ou que possibilitem o seu uso. (SUJ=LOCAIS/RESP=COLOCAR SIMBOLO/ANTECEDENTE=TER ACESSO E CIRCULAÇÃO)

2 C Art. 2º O "Símbolo Internacional de Surdez" deverá ser colocado, obrigatoriamente, em local visível ao público, não sendo permitida nenhuma modificação ou adição ao desenho reproduzido no anexo a esta lei.

3 B Art. 3º É proibida a utilização do "Símbolo Internacional de Surdez" para finalidade outra que não seja a de identificar, assinalar ou indicar local ou serviço habilitado ao uso de pessoas portadoras de deficiência auditiva.

Parágrafo único. O disposto no caput deste artigo não se aplica à reprodução do símbolo em publicações e outros meios de comunicação relevantes para os interesses do deficiente auditivo, a exemplo de adesivos específicos para veículos por ele conduzidos.

Art. 4º O Poder Executivo regulamentará esta lei no prazo de noventa dias, a contar de sua vigência.

Art. 5º Esta lei entra em vigor na data de sua publicação.

Art. 6º Revogam-se as disposições em contrário.

Brasília, 8 de janeiro de 1991; 170º da Independência e 103º da República.

FERNANDO COLLOR  
*Jarbas Passarinho*  
*Margarida Procópio*

Este texto não substitui o publicado no D.O.U. de 09.01.1991

# Presidência da República

## Subchefia para Assuntos Jurídicos

### DECRETO Nº 914, DE 6 DE SETEMBRO DE 1993.

Institui a Política Nacional para a Integração da Pessoa Portadora de Deficiência, e dá outras providências.

O **PRESIDENTE DA REPÚBLICA**, no uso da atribuição que lhe confere o art. 84, inciso IV, da Constituição, e tendo em vista o disposto na Lei nº 7.853, de 24 de outubro de 1989, alterada pela Lei nº 8.028, de 12 de abril de 1990,

**DECRETA:**

#### CAPÍTULO I

##### Das Disposições Iniciais

1 A Art. 1º A Política Nacional para a Integração da Pessoa Portadora de Deficiência é o conjunto de orientações normativas, que objetivam assegurar o pleno exercício dos direitos individuais e sociais das pessoas portadoras de deficiência.

2 A Art. 2º A Política Nacional para a Integração da Pessoa Portadora de Deficiência, seus princípios, diretrizes e objetivos obedecerão ao disposto na Lei nº 7.853, de 24 de outubro de 1989, e ao que estabelece este decreto.

3 A Art. 3º Considera-se pessoa portadora de deficiência aquela que apresenta, em caráter permanente, perdas ou anormalidades de sua estrutura ou função psicológica, fisiológica ou anatômica, que gerem incapacidade para o desempenho de atividade, dentro do padrão considerado normal para o ser humano.

#### CAPÍTULO II

##### Dos Princípios

Art. 4º A Política Nacional para a Integração da Pessoa Portadora de Deficiência nortear-se-á pelos seguintes princípios:

4 E I - desenvolvimento de ação conjunta do Estado e da sociedade civil, de modo a assegurar a plena integração da pessoa portadora de deficiência no contexto sócio-econômico e cultural;

5 E II - estabelecimento de mecanismos e instrumentos legais e operacionais, que assegurem às pessoas portadoras de deficiência o pleno exercício de seus direitos básicos que, decorrentes da Constituição e das leis, propiciam o seu bem-estar pessoal, social e econômico;

6 E III - respeito às pessoas portadoras de deficiência, que devem receber igualdade de oportunidades na sociedade por reconhecimento dos direitos que lhes são assegurados, sem privilégios ou paternalismos.

#### CAPÍTULO III

##### Das Diretrizes

Art. 5º São diretrizes da Polícia Nacional para a Integração da Pessoa Portadora de Deficiência: (NÃO TEM SUJEITO QUE FAÇA AÇÃO)

7 E I - estabelecer mecanismos que acelerem e favoreçam o desenvolvimento das pessoas portadoras de deficiência;

8 E II - adotar estratégias de articulação com órgãos públicos e entidades privadas, bem como com organismos internacionais e estrangeiros para a implantação desta política;

9 E III - incluir a pessoa portadora de deficiência, respeitadas, as suas peculiaridades, em todas as iniciativas governamentais relacionadas à educação, saúde, trabalho, à edificação pública, seguridade social, transporte, habitação, cultura, esporte e lazer;

10 E IV - viabilizar a participação das pessoas portadoras de deficiência em todas as fases de implementação desta política, por intermédio de suas entidades representativas;

11 E V - ampliar as alternativas de absorção econômica das pessoas portadoras de deficiência;

12 E VI - garantir o efetivo atendimento à pessoa portadora de deficiência, sem o indesejável cunho de assistência protecionista;

13 E VII - promover medidas visando à criação de emprego, que privilegiem atividades econômicas de absorção de mão-de-obra de pessoas portadoras de deficiência;

14 E VIII - proporcionar ao portador de deficiência qualificação profissional e incorporação no mercado de trabalho.

## CAPÍTULO IV

### Dos Objetivos

Art. 6º São objetivos (AMBIENTE A SER CONSTRUÍDO) da Política Nacional para a Integração da Pessoa Portadora de Deficiência:

15 E I - o acesso, o ingresso e a permanência da pessoa portadora de deficiência em todos os serviços oferecidos à comunidade;

16 E II - integração das ações dos órgãos públicos e entidades privadas nas áreas de saúde, educação, trabalho, transporte e assistência social, visando à prevenção das deficiências e à eliminação de suas múltiplas causas;

17 E III - desenvolvimento de programas setoriais destinados ao atendimento das necessidades especiais das pessoas portadoras de deficiência;

18 E IV - apoio à formação de recursos humanos para atendimento da pessoa portadora de deficiência;

19 E V - articulação de entidades governamentais e não-governamentais, em nível Federal, Estadual, do Distrito Federal e Municipal, visando garantir efetividade aos programas de prevenção, de atendimento especializado e de integração social.

## CAPÍTULO V

### Dos Instrumentos

Art. 7º São instrumentos da Política Nacional para a Integração da Pessoa Portadora de Deficiência:(ART. 10 – SUJEITO=CORDE)

20 C I - a articulação entre instituições governamentais e não-governamentais que tenham responsabilidades quanto ao atendimento das pessoas com deficiência, em todos os níveis, visando garantir a efetividade dos programas de prevenção, de atendimento especializado e de integração social, bem como a qualidade do serviço ofertado, evitando ações paralelas e dispersão de esforços e recursos;

21 C II - o fomento à formação de recursos humanos para adequado e eficiente atendimento das pessoas portadoras de deficiência;

22 C III - a aplicação da legislação específica que disciplina a reserva de mercado de trabalho, em favor das pessoas portadoras de deficiência, nas entidades da administração pública e do setor privado, e que regulamenta a organização de oficinas e congêneres integradas ao mercado de trabalho, e a situação, nelas, das pessoas portadoras de deficiência;

23 C IV - o fomento ao aperfeiçoamento da tecnologia dos equipamentos de auxílio utilizados por pessoas portadoras de deficiência, bem como a criação de dispositivos que facilitem a importação de equipamentos;

24 C V - a fiscalização do cumprimento da legislação pertinente às pessoas portadoras de deficiência.

## CAPÍTULO VI

### Das Disposições Finais

25 C Art. 8º O Ministério do Bem-Estar Social, por intermédio da Coordenadoria Nacional para Integração da Pessoa Portadora de Deficiência (Corde), providenciará a ampla divulgação desta política, objetivando a conscientização da sociedade brasileira.

26 C Art. 9º Os Ministros de Estado aprovarão os planos, programas e projetos de suas respectivas áreas, em consonância com a Política Nacional para a Integração da Pessoa Portadora de Deficiência, estabelecida por este decreto.

27 C Art. 10. Caberá à Corde a coordenação superior de todos os assuntos, ações governamentais e medidas referentes à política voltada para as pessoas portadoras de deficiência, em articulação com os órgãos da Administração Pública Federal.

Art. 11. Este decreto entra em vigor na data de sua publicação.

Brasília, 6 de setembro de 1993; 172º da Independência e 105º da República.

ITAMAR FRANCO  
*Jutahy Magalhães Júnior*

**Presidência da República**  
**Casa Civil**  
**Subchefia para Assuntos Jurídicos**

**LEI Nº 8.859, DE 23 DE MARÇO DE 1994.**

[Revogada pela Lei nº 11.788, de 2008](#)

[Texto para impressão](#)

Modifica dispositivos da Lei nº 6.494, de 7 de dezembro de 1977, estendendo aos alunos de ensino especial o direito à participação em atividades de estágio.

**O PRESIDENTE DA REPÚBLICA** Faço saber que o Congresso Nacional decreta e eu sanciono a seguinte lei:

Art. 1º O art. 1º e o § 1º do art. 3º da Lei nº 6.494, de 7 de dezembro de 1977, passam a vigorar com a seguinte redação:

1B "Art. 1º As pessoas jurídicas de Direito Privado, os órgãos de Administração Pública e as Instituições de Ensino podem aceitar, como estagiários, os alunos regularmente matriculados em cursos vinculados ao ensino público e particular.

§ 1º os alunos a que se refere o caput deste artigo devem, comprovadamente, estar freqüentando cursos de nível superior, profissionalizante de 2º grau, ou escolas de educação especial.

§ 2º o estágio somente poderá verificar-se em unidades que tenham condições de proporcionar experiência prática na linha de formação do estagiário, devendo o aluno estar em condições de realizar o estágio, segundo o disposto na regulamentação da presente lei.

§ 3º Os estágios devem propiciar a complementação do ensino e da aprendizagem e ser planejados, executados, acompanhados e avaliados em conformidade com os currículos, programas e calendários escolares.

.....  
[Art.3º](#) .....

.....  
§ 1º Os estágios curriculares serão desenvolvidos de acordo com o disposto no § 3º do art. 1º desta lei."

Art. 2º O Poder Executivo regulamentará esta lei no prazo de trinta dias, contado da data de sua publicação.

Art. 3º Esta lei entra em vigor na data de sua publicação.

Art. 4º Revogam-se as disposições em contrário.

Brasília, 23 de março de 1994; 173º da Independência e 106º da República.

ITAMAR FRANCO  
*Murílio de Avellar Hingel*

Este texto não substitui o publicado no D.O.U. de 24.3.1994

**Presidência da República**  
**Casa Civil**  
**Subchefia para Assuntos Jurídicos**

**LEI Nº 8.899, DE 29 DE JUNHO DE 1994.**

Concede passe livre às pessoas portadoras de  
deficiência no sistema de transporte coletivo  
interestadual.

**O PRESIDENTE DA REPÚBLICA** faço saber que o Congresso Nacional decreta e eu sanciono a seguinte lei:

**1º Art. 1º É concedido passe livre às pessoas portadoras de deficiência, comprovadamente carentes, no sistema de transporte coletivo interestadual (VOZ PASSIVA).**

Art. 2º O Poder Executivo regulamentará esta lei no prazo de noventa dias a contar de sua publicação.

Art. 3º Esta lei entra em vigor na data de sua publicação.

Art. 4º Revogam-se as disposições em contrário.

Brasília, 29 de junho de 1994; 173º da Independência e 106º da República.

ITAMAR FRANCO  
*Cláudio Ivanof Lucarevschi*  
*Leonor Barreto Barreto Franco*

Este texto não substitui o publicado no D.O.U. de 30.6.1994.

**Presidência da República**  
**Casa Civil**  
**Subchefia para Assuntos Jurídicos**

**LEI Nº 9.394, DE 20 DE DEZEMBRO DE 1996.**

[Vide Adin 3324-7, de 2005](#)  
[Vide Decreto nº 3.860, de 2001](#)

Estabelece as diretrizes e bases da educação nacional.

**O PRESIDENTE DA REPÚBLICA** Faço saber que o Congresso Nacional decreta e eu sanciono a seguinte Lei:

TÍTULO I

Da Educação

Art. 1º A educação abrange os processos formativos que se desenvolvem na vida familiar, na convivência humana, no trabalho, nas instituições de ensino e pesquisa, nos movimentos sociais e organizações da sociedade civil e nas manifestações culturais.

§ 1º Esta Lei disciplina a educação escolar, que se desenvolve, predominantemente, por meio do ensino, em instituições próprias.

§ 2º A educação escolar deverá vincular-se ao mundo do trabalho e à prática social.

TÍTULO II

Dos Princípios e Fins da Educação Nacional

Art. 2º A educação, dever da família e do Estado, inspirada nos princípios de liberdade e nos ideais de solidariedade humana, tem por finalidade o pleno desenvolvimento do educando, seu preparo para o exercício da cidadania e sua qualificação para o trabalho.

**1 E Art. 3º O ensino será ministrado com base nos seguintes princípios:**

**I - igualdade de condições para o acesso e permanência na escola;(VOZ PASSIVA)**

II - liberdade de aprender, ensinar, pesquisar e divulgar a cultura, o pensamento, a arte e o saber;

III - pluralismo de idéias e de concepções pedagógicas;

IV - respeito à liberdade e apreço à tolerância;

V - coexistência de instituições públicas e privadas de ensino;

VI - gratuidade do ensino público em estabelecimentos oficiais;

VII - valorização do profissional da educação escolar;

VIII - gestão democrática do ensino público, na forma desta Lei e da legislação dos sistemas de ensino;

IX - garantia de padrão de qualidade;

X - valorização da experiência extra-escolar;

XI - vinculação entre a educação escolar, o trabalho e as práticas sociais.

### TÍTULO III

#### Do Direito à Educação e do Dever de Educar

Art. 4º O dever do Estado com educação escolar pública será efetivado mediante a garantia de:

I - ensino fundamental, obrigatório e gratuito, inclusive para os que a ele não tiveram acesso na idade própria;

II - progressiva extensão da obrigatoriedade e gratuidade ao ensino médio;

**2 D III - atendimento educacional especializado gratuito aos educandos com necessidades especiais, preferencialmente na rede regular de ensino;**

IV - atendimento gratuito em creches e pré-escolas às crianças de zero a seis anos de idade;

V - acesso aos níveis mais elevados do ensino, da pesquisa e da criação artística, segundo a capacidade de cada um;

VI - oferta de ensino noturno regular, adequado às condições do educando;

VII - oferta de educação escolar regular para jovens e adultos, com características e modalidades adequadas às suas necessidades e disponibilidades, garantindo-se aos que forem trabalhadores as condições de acesso e permanência na escola;

VIII - atendimento ao educando, no ensino fundamental público, por meio de programas suplementares de material didático-escolar, transporte, alimentação e assistência à saúde;

IX - padrões mínimos de qualidade de ensino, definidos como a variedade e quantidade mínimas, por aluno, de insumos indispensáveis ao desenvolvimento do processo de ensino-aprendizagem.

Art. 5º O acesso ao ensino fundamental é direito público subjetivo, podendo qualquer cidadão, grupo de cidadãos, associação comunitária, organização sindical, entidade de classe ou outra legalmente constituída, e, ainda, o Ministério Público, acionar o Poder Público para exigi-lo.

§ 1º Compete aos Estados e aos Municípios, em regime de colaboração, e com a assistência da União:

I - recensear a população em idade escolar para o ensino fundamental, e os jovens e adultos que a ele não tiveram acesso;

II - fazer-lhes a chamada pública;

III - zelar, junto aos pais ou responsáveis, pela freqüência à escola.

§ 2º Em todas as esferas administrativas, o Poder Público assegurará em primeiro lugar o acesso ao ensino obrigatório, nos termos deste artigo, contemplando em seguida os demais níveis e modalidades de ensino, conforme as prioridades constitucionais e legais.

§ 3º Qualquer das partes mencionadas no *caput* deste artigo tem legitimidade para peticionar no Poder Judiciário, na hipótese do § 2º do art. 208 da Constituição Federal, sendo gratuita e de rito sumário a ação judicial correspondente.

§ 4º Comprovada a negligência da autoridade competente para garantir o oferecimento do ensino obrigatório, poderá ela ser imputada por crime de responsabilidade.

§ 5º Para garantir o cumprimento da obrigatoriedade de ensino, o Poder Público criará formas alternativas de acesso aos diferentes níveis de ensino, independentemente da escolarização anterior.

~~Art. 6º É dever dos pais ou responsáveis efetuar a matrícula dos menores, a partir dos sete anos de idade, no ensino fundamental.~~

Art. 6º É dever dos pais ou responsáveis efetuar a matrícula dos menores, a partir dos seis anos de idade, no ensino fundamental. ([Redação dada pela Lei nº 11.114, de 2005](#))

Art. 7º O ensino é livre à iniciativa privada, atendidas as seguintes condições:

I - cumprimento das normas gerais da educação nacional e do respectivo sistema de ensino;

II - autorização de funcionamento e avaliação de qualidade pelo Poder Público;

III - capacidade de autofinanciamento, ressalvado o previsto no art. 213 da Constituição Federal.

## TÍTULO IV

### Da Organização da Educação Nacional

Art. 8º A União, os Estados, o Distrito Federal e os Municípios organizarão, em regime de colaboração, os respectivos sistemas de ensino.

§ 1º Caberá à União a coordenação da política nacional de educação, articulando os diferentes níveis e sistemas e exercendo função normativa, redistributiva e supletiva em relação às demais instâncias educacionais.

§ 2º Os sistemas de ensino terão liberdade de organização nos termos desta Lei.

Art. 9º A União incumbir-se-á de: ([Regulamento](#))

I - elaborar o Plano Nacional de Educação, em colaboração com os Estados, o Distrito Federal e os Municípios;

II - organizar, manter e desenvolver os órgãos e instituições oficiais do sistema federal de ensino e o dos Territórios;

III - prestar assistência técnica e financeira aos Estados, ao Distrito Federal e aos Municípios para o desenvolvimento de seus sistemas de ensino e o atendimento prioritário à escolaridade obrigatória, exercendo sua função redistributiva e supletiva;

IV - estabelecer, em colaboração com os Estados, o Distrito Federal e os Municípios, competências e diretrizes para a educação infantil, o ensino fundamental e o ensino médio, que nortearão os currículos e seus conteúdos mínimos, de modo a assegurar formação básica comum;

V - coletar, analisar e disseminar informações sobre a educação;

VI - assegurar processo nacional de avaliação do rendimento escolar no ensino fundamental, médio e superior, em colaboração com os sistemas de ensino, objetivando a definição de prioridades e a melhoria da qualidade do ensino;

VII - baixar normas gerais sobre cursos de graduação e pós-graduação;

VIII - assegurar processo nacional de avaliação das instituições de educação superior, com a cooperação dos sistemas que tiverem responsabilidade sobre este nível de ensino;

IX - autorizar, reconhecer, credenciar, supervisionar e avaliar, respectivamente, os cursos das instituições de educação superior e os estabelecimentos do seu sistema de ensino.

§ 1º Na estrutura educacional, haverá um Conselho Nacional de Educação, com funções normativas e de supervisão e atividade permanente, criado por lei.

§ 2º Para o cumprimento do disposto nos incisos V a IX, a União terá acesso a todos os dados e informações necessários de todos os estabelecimentos e órgãos educacionais.

§ 3º As atribuições constantes do inciso IX poderão ser delegadas aos Estados e ao Distrito Federal, desde que mantenham instituições de educação superior.

Art. 10. Os Estados incumbir-se-ão de:

I - organizar, manter e desenvolver os órgãos e instituições oficiais dos seus sistemas de ensino;

II - definir, com os Municípios, formas de colaboração na oferta do ensino fundamental, as quais devem assegurar a distribuição proporcional das responsabilidades, de acordo com a população a ser atendida e os recursos financeiros disponíveis em cada uma dessas esferas do Poder Público;

III - elaborar e executar políticas e planos educacionais, em consonância com as diretrizes e planos nacionais de educação, integrando e coordenando as suas ações e as dos seus Municípios;

IV - autorizar, reconhecer, credenciar, supervisionar e avaliar, respectivamente, os cursos das instituições de educação superior e os estabelecimentos do seu sistema de ensino;

V - baixar normas complementares para o seu sistema de ensino;

VI - assegurar o ensino fundamental e oferecer, com prioridade, o ensino médio.

VII - assumir o transporte escolar dos alunos da rede estadual. [\(Incluído pela Lei nº 10.709, de 31.7.2003\)](#)

Parágrafo único. Ao Distrito Federal aplicar-se-ão as competências referentes aos Estados e aos Municípios.

Art. 11. Os Municípios incumbir-se-ão de:

I - organizar, manter e desenvolver os órgãos e instituições oficiais dos seus sistemas de ensino, integrando-os às políticas e planos educacionais da União e dos Estados;

II - exercer ação redistributiva em relação às suas escolas;

III - baixar normas complementares para o seu sistema de ensino;

IV - autorizar, credenciar e supervisionar os estabelecimentos do seu sistema de ensino;

V - oferecer a educação infantil em creches e pré-escolas, e, com prioridade, o ensino fundamental, permitida a atuação em outros níveis de ensino somente quando estiverem atendidas plenamente as necessidades de sua área de competência e com recursos acima dos percentuais mínimos vinculados pela Constituição Federal à manutenção e desenvolvimento do ensino.

VI - assumir o transporte escolar dos alunos da rede municipal. [\(Incluído pela Lei nº 10.709, de 31.7.2003\)](#)

Parágrafo único. Os Municípios poderão optar, ainda, por se integrar ao sistema estadual de ensino ou compor com ele um sistema único de educação básica.

Art. 12. Os estabelecimentos de ensino, respeitadas as normas comuns e as do seu sistema de ensino, terão a incumbência de:

I - elaborar e executar sua proposta pedagógica;

II - administrar seu pessoal e seus recursos materiais e financeiros;

III - assegurar o cumprimento dos dias letivos e horas-aula estabelecidas;

IV - velar pelo cumprimento do plano de trabalho de cada docente;

**3 D V - prover meios (RESP. GENER) para a recuperação dos alunos de menor rendimento;**

VI - articular-se com as famílias e a comunidade, criando processos de integração da sociedade com a escola;

VII - informar os pais e responsáveis sobre a freqüência e o rendimento dos alunos, bem como sobre a execução de sua proposta pedagógica.

VIII – notificar ao Conselho Tutelar do Município, ao juiz competente da Comarca e ao respectivo representante do Ministério Público a relação dos alunos que apresentem quantidade de faltas acima de cinquenta por cento do percentual permitido em lei. [\(Inciso incluído pela Lei nº 10.287, de 20.9.2001\)](#)

Art. 13. Os docentes incumbir-se-ão de:

I - participar da elaboração da proposta pedagógica do estabelecimento de ensino;

II - elaborar e cumprir plano de trabalho, segundo a proposta pedagógica do estabelecimento de ensino;

III - zelar pela aprendizagem dos alunos;

4 D IV - estabelecer estratégias (RESP. GENER) de recuperação para os alunos de menor rendimento;

V - ministrar os dias letivos e horas-aula estabelecidos, além de participar integralmente dos períodos dedicados ao planejamento, à avaliação e ao desenvolvimento profissional;

VI - colaborar com as atividades de articulação da escola com as famílias e a comunidade.

Art. 14. Os sistemas de ensino definirão as normas da gestão democrática do ensino público na educação básica, de acordo com as suas peculiaridades e conforme os seguintes princípios:

I - participação dos profissionais da educação na elaboração do projeto pedagógico da escola;

II - participação das comunidades escolar e local em conselhos escolares ou equivalentes.

Art. 15. Os sistemas de ensino assegurarão às unidades escolares públicas de educação básica que os integram progressivos graus de autonomia pedagógica e administrativa e de gestão financeira, observadas as normas gerais de direito financeiro público.

Art. 16. O sistema federal de ensino compreende:

I - as instituições de ensino mantidas pela União;

II - as instituições de educação superior criadas e mantidas pela iniciativa privada;

III - os órgãos federais de educação.

Art. 17. Os sistemas de ensino dos Estados e do Distrito Federal compreendem:

I - as instituições de ensino mantidas, respectivamente, pelo Poder Público estadual e pelo Distrito Federal;

II - as instituições de educação superior mantidas pelo Poder Público municipal;

III - as instituições de ensino fundamental e médio criadas e mantidas pela iniciativa privada;

IV - os órgãos de educação estaduais e do Distrito Federal, respectivamente.

Parágrafo único. No Distrito Federal, as instituições de educação infantil, criadas e mantidas pela iniciativa privada, integram seu sistema de ensino.

Art. 18. Os sistemas municipais de ensino compreendem:

I - as instituições do ensino fundamental, médio e de educação infantil mantidas pelo Poder Público municipal;

II - as instituições de educação infantil criadas e mantidas pela iniciativa privada;

III – os órgãos municipais de educação.

Art. 19. As instituições de ensino dos diferentes níveis classificam-se nas seguintes categorias administrativas: [\(Regulamento\)](#)

I - públicas, assim entendidas as criadas ou incorporadas, mantidas e administradas pelo Poder Público;

II - privadas, assim entendidas as mantidas e administradas por pessoas físicas ou jurídicas de direito privado.

Art. 20. As instituições privadas de ensino se enquadrarão nas seguintes categorias:  
([Regulamento](#))

I - particulares em sentido estrito, assim entendidas as que são instituídas e mantidas por uma ou mais pessoas físicas ou jurídicas de direito privado que não apresentem as características dos incisos abaixo;

~~II - comunitárias, assim entendidas as que são instituídas por grupos de pessoas físicas ou por uma ou mais pessoas jurídicas, inclusive cooperativas de professores e alunos que incluam na sua entidade mantenedora representantes da comunidade;~~

II - comunitárias, assim entendidas as que são instituídas por grupos de pessoas físicas ou por uma ou mais pessoas jurídicas, inclusive cooperativas de pais, professores e alunos, que incluam em sua entidade mantenedora representantes da comunidade; ([Redação dada pela Lei nº 11.183, de 2005](#))

III - confessionais, assim entendidas as que são instituídas por grupos de pessoas físicas ou por uma ou mais pessoas jurídicas que atendem a orientação confessional e ideologia específicas e ao disposto no inciso anterior;

IV - filantrópicas, na forma da lei.

## TÍTULO V

### Dos Níveis e das Modalidades de Educação e Ensino

#### CAPÍTULO I

##### Da Composição dos Níveis Escolares

Art. 21. A educação escolar compõe-se de:

I - educação básica, formada pela educação infantil, ensino fundamental e ensino médio;

II - educação superior.

#### CAPÍTULO II

##### DA EDUCAÇÃO BÁSICA

###### Seção I

###### Das Disposições Gerais

Art. 22. A educação básica tem por finalidades desenvolver o educando, assegurar-lhe a formação comum indispensável para o exercício da cidadania e fornecer-lhe meios para progredir no trabalho e em estudos posteriores.

Art. 23. A educação básica poderá organizar-se em séries anuais, períodos semestrais, ciclos, alternância regular de períodos de estudos, grupos não-seriados, com base na idade, na

competência e em outros critérios, ou por forma diversa de organização, sempre que o interesse do processo de aprendizagem assim o recomendar.

§ 1º A escola poderá reclassificar os alunos, inclusive quando se tratar de transferências entre estabelecimentos situados no País e no exterior, tendo como base as normas curriculares gerais.

§ 2º O calendário escolar deverá adequar-se às peculiaridades locais, inclusive climáticas e econômicas, a critério do respectivo sistema de ensino, sem com isso reduzir o número de horas letivas previsto nesta Lei.

Art. 24. A educação básica, nos níveis fundamental e médio, será organizada de acordo com as seguintes regras comuns:

I - a carga horária mínima anual será de oitocentas horas, distribuídas por um mínimo de duzentos dias de efetivo trabalho escolar, excluído o tempo reservado aos exames finais, quando houver;

II - a classificação em qualquer série ou etapa, exceto a primeira do ensino fundamental, pode ser feita:

a) por promoção, para alunos que cursaram, com aproveitamento, a série ou fase anterior, na própria escola;

b) por transferência, para candidatos procedentes de outras escolas;

c) independentemente de escolarização anterior, mediante avaliação feita pela escola, que defina o grau de desenvolvimento e experiência do candidato e permita sua inscrição na série ou etapa adequada, conforme regulamentação do respectivo sistema de ensino;

III - nos estabelecimentos que adotam a progressão regular por série, o regimento escolar pode admitir formas de progressão parcial, desde que preservada a seqüência do currículo, observadas as normas do respectivo sistema de ensino;

IV - poderão organizar-se classes, ou turmas, com alunos de séries distintas, com níveis equivalentes de adiantamento na matéria, para o ensino de línguas estrangeiras, artes, ou outros componentes curriculares;

V - a verificação do rendimento escolar observará os seguintes critérios:

a) avaliação contínua e cumulativa do desempenho do aluno, com prevalência dos aspectos qualitativos sobre os quantitativos e dos resultados ao longo do período sobre os de eventuais provas finais;

b) possibilidade de aceleração de estudos para alunos com atraso escolar;

c) possibilidade de avanço nos cursos e nas séries mediante verificação do aprendizado;

d) aproveitamento de estudos concluídos com êxito;

e) obrigatoriedade de estudos de recuperação, de preferência paralelos ao período letivo, para os casos de baixo rendimento escolar, a serem disciplinados pelas instituições de ensino em seus regimentos;

VI - o controle de freqüência fica a cargo da escola, conforme o disposto no seu regimento e nas normas do respectivo sistema de ensino, exigida a freqüência mínima de setenta e cinco por cento do total de horas letivas para aprovação;

VII - cabe a cada instituição de ensino expedir históricos escolares, declarações de conclusão de série e diplomas ou certificados de conclusão de cursos, com as especificações cabíveis.

Art. 25. Será objetivo permanente das autoridades responsáveis alcançar relação adequada entre o número de alunos e o professor, a carga horária e as condições materiais do estabelecimento.

Parágrafo único. Cabe ao respectivo sistema de ensino, à vista das condições disponíveis e das características regionais e locais, estabelecer parâmetro para atendimento do disposto neste artigo.

Art. 26. Os currículos do ensino fundamental e médio devem ter uma base nacional comum, a ser complementada, em cada sistema de ensino e estabelecimento escolar, por uma parte diversificada, exigida pelas características regionais e locais da sociedade, da cultura, da economia e da clientela.

§ 1º Os currículos a que se refere o *caput* devem abranger, obrigatoriamente, o estudo da língua portuguesa e da matemática, o conhecimento do mundo físico e natural e da realidade social e política, especialmente do Brasil.

§ 2º O ensino da arte constituirá componente curricular obrigatório, nos diversos níveis da educação básica, de forma a promover o desenvolvimento cultural dos alunos.

~~§ 3º A educação física, integrada à proposta pedagógica da escola, é componente curricular da Educação Básica, ajustando-se às faixas etárias e às condições da população escolar, sendo facultativa nos cursos noturnos.~~

~~§ 3º A educação física, integrada à proposta pedagógica da escola, é componente curricular obrigatório da Educação Básica, ajustando-se às faixas etárias e às condições da população escolar, sendo facultativa nos cursos noturnos. [\(Redação dada pela Lei nº 10.328, de 12.12.2001\)](#)~~

§ 3º A educação física, integrada à proposta pedagógica da escola, é componente curricular obrigatório da educação básica, sendo sua prática facultativa ao aluno: [\(Redação dada pela Lei nº 10.793, de 1º.12.2003\)](#)

I – que cumpra jornada de trabalho igual ou superior a seis horas; [\(Incluído pela Lei nº 10.793, de 1º.12.2003\)](#)

II – maior de trinta anos de idade; [\(Incluído pela Lei nº 10.793, de 1º.12.2003\)](#)

III – que estiver prestando serviço militar inicial ou que, em situação similar, estiver obrigado à prática da educação física; [\(Incluído pela Lei nº 10.793, de 1º.12.2003\)](#)

IV – amparado pelo Decreto-Lei nº 1.044, de 21 de outubro de 1969; [\(Incluído pela Lei nº 10.793, de 1º.12.2003\)](#)

V – [\(VETADO\)](#) [\(Incluído pela Lei nº 10.793, de 1º.12.2003\)](#)

VI – que tenha prole. [\(Incluído pela Lei nº 10.793, de 1º.12.2003\)](#)

§ 4º O ensino da História do Brasil levará em conta as contribuições das diferentes culturas e etnias para a formação do povo brasileiro, especialmente das matrizes indígena, africana e européia.

§ 5º Na parte diversificada do currículo será incluído, obrigatoriamente, a partir da quinta série, o ensino de pelo menos uma língua estrangeira moderna, cuja escolha ficará a cargo da comunidade escolar, dentro das possibilidades da instituição.

§ 6º A música deverá ser conteúdo obrigatório, mas não exclusivo, do componente curricular de que trata o § 2º deste artigo. [\(Incluído pela Lei nº 11.769, de 2008\)](#)

~~Art. 26-A. Nos estabelecimentos de ensino fundamental e médio, oficiais e particulares, torna-se obrigatório o ensino sobre História e Cultura Afro-Brasileira. [\(Incluído pela Lei nº 10.639, de 9.1.2003\)](#)~~

~~§ 1º O conteúdo programático a que se refere o **caput** deste artigo incluirá o estudo da História da África e dos Africanos, a luta dos negros no Brasil, a cultura negra brasileira e o negro na formação da sociedade nacional, resgatando a contribuição do povo negro nas áreas social, econômica e política pertinentes à História do Brasil. [\(Incluído pela Lei nº 10.639, de 9.1.2003\)](#)~~

~~§ 2º Os conteúdos referentes à História e Cultura Afro-Brasileira serão ministrados no âmbito de todo o currículo escolar, em especial nas áreas de Educação Artística e de Literatura e História Brasileiras. [\(Incluído pela Lei nº 10.639, de 9.1.2003\)](#)~~

~~§ 3º **(VETADO)**. [\(Incluído pela Lei nº 10.639, de 9.1.2003\)](#)~~

Art. 26-A. Nos estabelecimentos de ensino fundamental e de ensino médio, públicos e privados, torna-se obrigatório o estudo da história e cultura afro-brasileira e indígena. [\(Redação dada pela Lei nº 11.645, de 2008\).](#)

§ 1º O conteúdo programático a que se refere este artigo incluirá diversos aspectos da história e da cultura que caracterizam a formação da população brasileira, a partir desses dois grupos étnicos, tais como o estudo da história da África e dos africanos, a luta dos negros e dos povos indígenas no Brasil, a cultura negra e indígena brasileira e o negro e o índio na formação da sociedade nacional, resgatando as suas contribuições nas áreas social, econômica e política, pertinentes à história do Brasil. [\(Redação dada pela Lei nº 11.645, de 2008\).](#)

§ 2º Os conteúdos referentes à história e cultura afro-brasileira e dos povos indígenas brasileiros serão ministrados no âmbito de todo o currículo escolar, em especial nas áreas de educação artística e de literatura e história brasileiras. [\(Redação dada pela Lei nº 11.645, de 2008\).](#)

Art. 27. Os conteúdos curriculares da educação básica observarão, ainda, as seguintes diretrizes:

I - a difusão de valores fundamentais ao interesse social, aos direitos e deveres dos cidadãos, de respeito ao bem comum e à ordem democrática;

II - consideração das condições de escolaridade dos alunos em cada estabelecimento;

III - orientação para o trabalho;

IV - promoção do desporto educacional e apoio às práticas desportivas não-formais.

Art. 28. Na oferta de educação básica para a população rural, os sistemas de ensino promoverão as adaptações necessárias à sua adequação às peculiaridades da vida rural e de cada região, especialmente:

I - conteúdos curriculares e metodologias apropriadas às reais necessidades e interesses dos alunos da zona rural;

II - organização escolar própria, incluindo adequação do calendário escolar às fases do ciclo agrícola e às condições climáticas;

III - adequação à natureza do trabalho na zona rural.

## Seção II

### Da Educação Infantil

Art. 29. A educação infantil, primeira etapa da educação básica, tem como finalidade o desenvolvimento integral da criança até seis anos de idade, em seus aspectos físico, psicológico, intelectual e social, complementando a ação da família e da comunidade.

Art. 30. A educação infantil será oferecida em:

I - creches, ou entidades equivalentes, para crianças de até três anos de idade;

II - pré-escolas, para as crianças de quatro a seis anos de idade.

Art. 31. Na educação infantil a avaliação far-se-á mediante acompanhamento e registro do seu desenvolvimento, sem o objetivo de promoção, mesmo para o acesso ao ensino fundamental.

## Seção III

### Do Ensino Fundamental

~~Art. 32. O ensino fundamental, com duração mínima de oito anos, obrigatório e gratuito na escola pública, terá por objetivo a formação básica do cidadão, mediante:~~

~~Art. 32. O ensino fundamental, com duração mínima de oito anos, obrigatório e gratuito na escola pública a partir dos seis anos, terá por objetivo a formação básica do cidadão mediante: [\(Redação dada pela Lei nº 11.114, de 2005\)](#)~~

Art. 32. O ensino fundamental obrigatório, com duração de 9 (nove) anos, gratuito na escola pública, iniciando-se aos 6 (seis) anos de idade, terá por objetivo a formação básica do cidadão, mediante: [\(Redação dada pela Lei nº 11.274, de 2006\)](#)

I - o desenvolvimento da capacidade de aprender, tendo como meios básicos o pleno domínio da leitura, da escrita e do cálculo;

II - a compreensão do ambiente natural e social, do sistema político, da tecnologia, das artes e dos valores em que se fundamenta a sociedade;

III - o desenvolvimento da capacidade de aprendizagem, tendo em vista a aquisição de conhecimentos e habilidades e a formação de atitudes e valores;

IV - o fortalecimento dos vínculos de família, dos laços de solidariedade humana e de tolerância recíproca em que se assenta a vida social.

§ 1º É facultado aos sistemas de ensino desdobrar o ensino fundamental em ciclos.

§ 2º Os estabelecimentos que utilizam progressão regular por série podem adotar no ensino fundamental o regime de progressão continuada, sem prejuízo da avaliação do processo de ensino-aprendizagem, observadas as normas do respectivo sistema de ensino.

§ 3º O ensino fundamental regular será ministrado em língua portuguesa, assegurada às comunidades indígenas a utilização de suas línguas maternas e processos próprios de aprendizagem.

§ 4º O ensino fundamental será presencial, sendo o ensino a distância utilizado como complementação da aprendizagem ou em situações emergenciais.

§ 5º O currículo do ensino fundamental incluirá, obrigatoriamente, conteúdo que trate dos direitos das crianças e dos adolescentes, tendo como diretriz a Lei nº 8.069, de 13 de julho de 1990, que institui o Estatuto da Criança e do Adolescente, observada a produção e distribuição de material didático adequado. [\(Incluído pela Lei nº 11.525, de 2007\).](#)

~~Art. 33. O ensino religioso, de matrícula facultativa, constitui disciplina dos horários normais das escolas públicas de ensino fundamental, sendo oferecido, sem ônus para os cofres públicos, de acordo com as preferências manifestadas pelos alunos ou por seus responsáveis, em caráter:~~  
~~I – confessional, de acordo com a opção religiosa do aluno ou do seu responsável, ministrado por professores ou orientadores religiosos preparados e credenciados pelas respectivas igrejas ou entidades religiosas; ou~~  
~~II – interconfessional, resultante de acordo entre as diversas entidades religiosas, que se responsabilizarão pela elaboração do respectivo programa.~~

Art. 33. O ensino religioso, de matrícula facultativa, é parte integrante da formação básica do cidadão e constitui disciplina dos horários normais das escolas públicas de ensino fundamental, assegurado o respeito à diversidade cultural religiosa do Brasil, vedadas quaisquer formas de proselitismo. [\(Redação dada pela Lei nº 9.475, de 22.7.1997\)](#)

§ 1º Os sistemas de ensino regulamentarão os procedimentos para a definição dos conteúdos do ensino religioso e estabelecerão as normas para a habilitação e admissão dos professores.

§ 2º Os sistemas de ensino ouvirão entidade civil, constituída pelas diferentes denominações religiosas, para a definição dos conteúdos do ensino religioso."

Art. 34. A jornada escolar no ensino fundamental incluirá pelo menos quatro horas de trabalho efetivo em sala de aula, sendo progressivamente ampliado o período de permanência na escola.

§ 1º São ressalvados os casos do ensino noturno e das formas alternativas de organização autorizadas nesta Lei.

§ 2º O ensino fundamental será ministrado progressivamente em tempo integral, a critério dos sistemas de ensino.

#### Seção IV

##### Do Ensino Médio

Art. 35. O ensino médio, etapa final da educação básica, com duração mínima de três anos, terá como finalidades:

I - a consolidação e o aprofundamento dos conhecimentos adquiridos no ensino fundamental, possibilitando o prosseguimento de estudos;

II - a preparação básica para o trabalho e a cidadania do educando, para continuar aprendendo, de modo a ser capaz de se adaptar com flexibilidade a novas condições de ocupação ou aperfeiçoamento posteriores;

III - o aprimoramento do educando como pessoa humana, incluindo a formação ética e o desenvolvimento da autonomia intelectual e do pensamento crítico;

IV - a compreensão dos fundamentos científico-tecnológicos dos processos produtivos, relacionando a teoria com a prática, no ensino de cada disciplina.

Art. 36. O currículo do ensino médio observará o disposto na Seção I deste Capítulo e as seguintes diretrizes:

I - destacará a educação tecnológica básica, a compreensão do significado da ciência, das letras e das artes; o processo histórico de transformação da sociedade e da cultura; a língua portuguesa como instrumento de comunicação, acesso ao conhecimento e exercício da cidadania;

II - adotará metodologias de ensino e de avaliação que estimulem a iniciativa dos estudantes;

III - será incluída uma língua estrangeira moderna, como disciplina obrigatória, escolhida pela comunidade escolar, e uma segunda, em caráter optativo, dentro das disponibilidades da instituição.

IV – serão incluídas a Filosofia e a Sociologia como disciplinas obrigatórias em todas as séries do ensino médio. [\(Incluído pela Lei nº 11.684, de 2008\)](#)

§ 1º Os conteúdos, as metodologias e as formas de avaliação serão organizados de tal forma que ao final do ensino médio o educando demonstre:

I - domínio dos princípios científicos e tecnológicos que presidem a produção moderna;

II - conhecimento das formas contemporâneas de linguagem;

~~III - domínio dos conhecimentos de Filosofia e de Sociologia necessários ao exercício da cidadania.~~ [\(Revogado pela Lei nº 11.684, de 2008\)](#)

~~§ 2º O ensino médio, atendida a formação geral do educando, poderá prepará-lo para o exercício de profissões técnicas.~~ [\(Regulamento\)](#) [\(Revogado pela Lei nº 11.741, de 2008\)](#)

§ 3º Os cursos do ensino médio terão equivalência legal e habilitarão ao prosseguimento de estudos.

~~§ 4º A preparação geral para o trabalho e, facultativamente, a habilitação profissional, poderão ser desenvolvidas nos próprios estabelecimentos de ensino médio ou em cooperação com instituições especializadas em educação profissional.~~ [\(Revogado pela Lei nº 11.741, de 2008\)](#)

#### Seção IV-A

##### Da Educação Profissional Técnica de Nível Médio [\(Incluído pela Lei nº 11.741, de 2008\)](#)

Art. 36-A. Sem prejuízo do disposto na Seção IV deste Capítulo, o ensino médio, atendida a formação geral do educando, poderá prepará-lo para o exercício de profissões técnicas. [\(Incluído pela Lei nº 11.741, de 2008\)](#)

Parágrafo único. A preparação geral para o trabalho e, facultativamente, a habilitação profissional poderão ser desenvolvidas nos próprios estabelecimentos de ensino médio ou em cooperação com instituições especializadas em educação profissional. [\(Incluído pela Lei nº 11.741, de 2008\)](#)

Art. 36-B. A educação profissional técnica de nível médio será desenvolvida nas seguintes formas: [\(Incluído pela Lei nº 11.741, de 2008\)](#)

I - articulada com o ensino médio; [\(Incluído pela Lei nº 11.741, de 2008\)](#)

II - subsequente, em cursos destinados a quem já tenha concluído o ensino médio. [\(Incluído pela Lei nº 11.741, de 2008\)](#)

Parágrafo único. A educação profissional técnica de nível médio deverá observar: [\(Incluído pela Lei nº 11.741, de 2008\)](#)

I - os objetivos e definições contidos nas diretrizes curriculares nacionais estabelecidas pelo Conselho Nacional de Educação; [\(Incluído pela Lei nº 11.741, de 2008\)](#)

II - as normas complementares dos respectivos sistemas de ensino; [\(Incluído pela Lei nº 11.741, de 2008\)](#)

III - as exigências de cada instituição de ensino, nos termos de seu projeto pedagógico. [\(Incluído pela Lei nº 11.741, de 2008\)](#)

Art. 36-C. A educação profissional técnica de nível médio articulada, prevista no inciso I do **caput** do art. 36-B desta Lei, será desenvolvida de forma: [\(Incluído pela Lei nº 11.741, de 2008\)](#)

I - integrada, oferecida somente a quem já tenha concluído o ensino fundamental, sendo o curso planejado de modo a conduzir o aluno à habilitação profissional técnica de nível médio, na mesma instituição de ensino, efetuando-se matrícula única para cada aluno; [\(Incluído pela Lei nº 11.741, de 2008\)](#)

II - concomitante, oferecida a quem ingresse no ensino médio ou já o esteja cursando, efetuando-se matrículas distintas para cada curso, e podendo ocorrer: [\(Incluído pela Lei nº 11.741, de 2008\)](#)

a) na mesma instituição de ensino, aproveitando-se as oportunidades educacionais disponíveis; [\(Incluído pela Lei nº 11.741, de 2008\)](#)

b) em instituições de ensino distintas, aproveitando-se as oportunidades educacionais disponíveis; [\(Incluído pela Lei nº 11.741, de 2008\)](#)

c) em instituições de ensino distintas, mediante convênios de intercomplementaridade, visando ao planejamento e ao desenvolvimento de projeto pedagógico unificado. [\(Incluído pela Lei nº 11.741, de 2008\)](#)

Art. 36-D. Os diplomas de cursos de educação profissional técnica de nível médio, quando registrados, terão validade nacional e habilitarão ao prosseguimento de estudos na educação superior. [\(Incluído pela Lei nº 11.741, de 2008\)](#)

Parágrafo único. Os cursos de educação profissional técnica de nível médio, nas formas articulada concomitante e subsequente, quando estruturados e organizados em etapas com terminalidade, possibilitarão a obtenção de certificados de qualificação para o trabalho após a conclusão, com aproveitamento, de cada etapa que caracterize uma qualificação para o trabalho. [\(Incluído pela Lei nº 11.741, de 2008\)](#)

## Seção V

### Da Educação de Jovens e Adultos

Art. 37. A educação de jovens e adultos será destinada àqueles que não tiveram acesso ou continuidade de estudos no ensino fundamental e médio na idade própria.

§ 1º Os sistemas de ensino assegurarão gratuitamente aos jovens e aos adultos, que não puderam efetuar os estudos na idade regular, oportunidades educacionais apropriadas, consideradas as características do alunado, seus interesses, condições de vida e de trabalho, mediante cursos e exames.

§ 2º O Poder Público viabilizará e estimulará o acesso e a permanência do trabalhador na escola, mediante ações integradas e complementares entre si.

§ 3º A educação de jovens e adultos deverá articular-se, preferencialmente, com a educação profissional, na forma do regulamento. [\(Incluído pela Lei nº 11.741, de 2008\)](#)

Art. 38. Os sistemas de ensino manterão cursos e exames supletivos, que compreenderão a base nacional comum do currículo, habilitando ao prosseguimento de estudos em caráter regular.

§ 1º Os exames a que se refere este artigo realizar-se-ão:

I - no nível de conclusão do ensino fundamental, para os maiores de quinze anos;

II - no nível de conclusão do ensino médio, para os maiores de dezoito anos.

§ 2º Os conhecimentos e habilidades adquiridos pelos educandos por meios informais serão aferidos e reconhecidos mediante exames.

### CAPÍTULO III

#### DA EDUCAÇÃO PROFISSIONAL

##### Da Educação Profissional e Tecnológica [\(Redação dada pela Lei nº 11.741, de 2008\)](#)

~~Art. 39. A educação profissional, integrada às diferentes formas de educação, ao trabalho, à ciência e à tecnologia, conduz ao permanente desenvolvimento de aptidões para a vida produtiva. [\(Regulamento\)](#)~~

~~Parágrafo único. O aluno matriculado ou egresso do ensino fundamental, médio e superior, bem como o trabalhador em geral, jovem ou adulto, contará com a possibilidade de acesso à educação profissional.~~

Art. 39. A educação profissional e tecnológica, no cumprimento dos objetivos da educação nacional, integra-se aos diferentes níveis e modalidades de educação e às dimensões do trabalho, da ciência e da tecnologia. [\(Redação dada pela Lei nº 11.741, de 2008\)](#)

§ 1º Os cursos de educação profissional e tecnológica poderão ser organizados por eixos tecnológicos, possibilitando a construção de diferentes itinerários formativos, observadas as normas do respectivo sistema e nível de ensino. [\(Incluído pela Lei nº 11.741, de 2008\)](#)

§ 2º A educação profissional e tecnológica abrangerá os seguintes cursos: [\(Incluído pela Lei nº 11.741, de 2008\)](#)

I – de formação inicial e continuada ou qualificação profissional; [\(Incluído pela Lei nº 11.741, de 2008\)](#)

II – de educação profissional técnica de nível médio; [\(Incluído pela Lei nº 11.741, de 2008\)](#)

III – de educação profissional tecnológica de graduação e pós-graduação. [\(Incluído pela Lei nº 11.741, de 2008\)](#)

§ 3º Os cursos de educação profissional tecnológica de graduação e pós-graduação organizar-se-ão, no que concerne a objetivos, características e duração, de acordo com as diretrizes curriculares nacionais estabelecidas pelo Conselho Nacional de Educação. [\(Incluído pela Lei nº 11.741, de 2008\)](#)

Art. 40. A educação profissional será desenvolvida em articulação com o ensino regular ou por diferentes estratégias de educação continuada, em instituições especializadas ou no ambiente de trabalho. [\(Regulamento\)](#)

~~Art. 41. O conhecimento adquirido na educação profissional, inclusive no trabalho, poderá ser objeto de avaliação, reconhecimento e certificação para prosseguimento ou conclusão de estudos. [\(Regulamento\)](#)~~

Art. 41. O conhecimento adquirido na educação profissional e tecnológica, inclusive no trabalho, poderá ser objeto de avaliação, reconhecimento e certificação para prosseguimento ou conclusão de estudos. [\(Redação dada pela Lei nº 11.741, de 2008\)](#)

~~Parágrafo único. Os diplomas de cursos de educação profissional de nível médio, quando registrados, terão validade nacional. [\(Revogado pela Lei nº 11.741, de 2008\)](#)~~

~~Art. 42. As escolas técnicas e profissionais, além dos seus cursos regulares, oferecerão cursos especiais, abertos à comunidade, condicionada a matrícula à capacidade de aproveitamento e não necessariamente ao nível de escolaridade. [\(Regulamento\)](#)~~

Art. 42. As instituições de educação profissional e tecnológica, além dos seus cursos regulares, oferecerão cursos especiais, abertos à comunidade, condicionada a matrícula à capacidade de aproveitamento e não necessariamente ao nível de escolaridade. [\(Redação dada pela Lei nº 11.741, de 2008\)](#)

## CAPÍTULO IV

### DA EDUCAÇÃO SUPERIOR

Art. 43. A educação superior tem por finalidade:

I - estimular a criação cultural e o desenvolvimento do espírito científico e do pensamento reflexivo;

II - formar diplomados nas diferentes áreas de conhecimento, aptos para a inserção em setores profissionais e para a participação no desenvolvimento da sociedade brasileira, e colaborar na sua formação contínua;

III - incentivar o trabalho de pesquisa e investigação científica, visando o desenvolvimento da ciência e da tecnologia e da criação e difusão da cultura, e, desse modo, desenvolver o entendimento do homem e do meio em que vive;

IV - promover a divulgação de conhecimentos culturais, científicos e técnicos que constituem patrimônio da humanidade e comunicar o saber através do ensino, de publicações ou de outras formas de comunicação;

V - suscitar o desejo permanente de aperfeiçoamento cultural e profissional e possibilitar a correspondente concretização, integrando os conhecimentos que vão sendo adquiridos numa estrutura intelectual sistematizadora do conhecimento de cada geração;

VI - estimular o conhecimento dos problemas do mundo presente, em particular os nacionais e regionais, prestar serviços especializados à comunidade e estabelecer com esta uma relação de reciprocidade;

VII - promover a extensão, aberta à participação da população, visando à difusão das conquistas e benefícios resultantes da criação cultural e da pesquisa científica e tecnológica geradas na instituição.

Art. 44. A educação superior abrangerá os seguintes cursos e programas: [\(Regulamento\)](#)

~~I - cursos seqüenciais por campo de saber, de diferentes níveis de abrangência, abertos a candidatos que atendam aos requisitos estabelecidos pelas instituições de ensino;~~

I - cursos seqüenciais por campo de saber, de diferentes níveis de abrangência, abertos a candidatos que atendam aos requisitos estabelecidos pelas instituições de ensino, desde que tenham concluído o ensino médio ou equivalente; [\(Redação dada pela Lei nº 11.632, de 2007\).](#)

II - de graduação, abertos a candidatos que tenham concluído o ensino médio ou equivalente e tenham sido classificados em processo seletivo;

III - de pós-graduação, compreendendo programas de mestrado e doutorado, cursos de especialização, aperfeiçoamento e outros, abertos a candidatos diplomados em cursos de graduação e que atendam às exigências das instituições de ensino;

IV - de extensão, abertos a candidatos que atendam aos requisitos estabelecidos em cada caso pelas instituições de ensino.

Parágrafo único. Os resultados do processo seletivo referido no inciso II do **caput** deste artigo serão tornados públicos pelas instituições de ensino superior, sendo obrigatória a divulgação da relação nominal dos classificados, a respectiva ordem de classificação, bem como do cronograma das chamadas para matrícula, de acordo com os critérios para preenchimento das vagas constantes do respectivo edital. [\(Incluído pela Lei nº 11.331, de 2006\)](#)

Art. 45. A educação superior será ministrada em instituições de ensino superior, públicas ou privadas, com variados graus de abrangência ou especialização. [\(Regulamento\)](#)

Art. 46. A autorização e o reconhecimento de cursos, bem como o credenciamento de instituições de educação superior, terão prazos limitados, sendo renovados, periodicamente, após processo regular de avaliação. [\(Regulamento\)](#)

§ 1º Após um prazo para saneamento de deficiências eventualmente identificadas pela avaliação a que se refere este artigo, haverá reavaliação, que poderá resultar, conforme o caso, em desativação de cursos e habilitações, em intervenção na instituição, em suspensão temporária de prerrogativas da autonomia, ou em descredenciamento. [\(Regulamento\)](#)

§ 2º No caso de instituição pública, o Poder Executivo responsável por sua manutenção acompanhará o processo de saneamento e fornecerá recursos adicionais, se necessários, para a superação das deficiências.

Art. 47. Na educação superior, o ano letivo regular, independente do ano civil, tem, no mínimo, duzentos dias de trabalho acadêmico efetivo, excluído o tempo reservado aos exames finais, quando houver.

§ 1º As instituições informarão aos interessados, antes de cada período letivo, os programas dos cursos e demais componentes curriculares, sua duração, requisitos,

qualificação dos professores, recursos disponíveis e critérios de avaliação, obrigando-se a cumprir as respectivas condições.

§ 2º Os alunos que tenham extraordinário aproveitamento nos estudos, demonstrado por meio de provas e outros instrumentos de avaliação específicos, aplicados por banca examinadora especial, poderão ter abreviada a duração dos seus cursos, de acordo com as normas dos sistemas de ensino.

§ 3º É obrigatória a frequência de alunos e professores, salvo nos programas de educação a distância.

§ 4º As instituições de educação superior oferecerão, no período noturno, cursos de graduação nos mesmos padrões de qualidade mantidos no período diurno, sendo obrigatória a oferta noturna nas instituições públicas, garantida a necessária previsão orçamentária.

Art. 48. Os diplomas de cursos superiores reconhecidos, quando registrados, terão validade nacional como prova da formação recebida por seu titular.

§ 1º Os diplomas expedidos pelas universidades serão por elas próprios registrados, e aqueles conferidos por instituições não-universitárias serão registrados em universidades indicadas pelo Conselho Nacional de Educação.

§ 2º Os diplomas de graduação expedidos por universidades estrangeiras serão revalidados por universidades públicas que tenham curso do mesmo nível e área ou equivalente, respeitando-se os acordos internacionais de reciprocidade ou equiparação.

§ 3º Os diplomas de Mestrado e de Doutorado expedidos por universidades estrangeiras só poderão ser reconhecidos por universidades que possuam cursos de pós-graduação reconhecidos e avaliados, na mesma área de conhecimento e em nível equivalente ou superior.

Art. 49. As instituições de educação superior aceitarão a transferência de alunos regulares, para cursos afins, na hipótese de existência de vagas, e mediante processo seletivo.

Parágrafo único. As transferências *ex officio* dar-se-ão na forma da lei. ([Regulamento](#))

Art. 50. As instituições de educação superior, quando da ocorrência de vagas, abrirão matrícula nas disciplinas de seus cursos a alunos não regulares que demonstrarem capacidade de cursá-las com proveito, mediante processo seletivo prévio.

Art. 51. As instituições de educação superior credenciadas como universidades, ao deliberar sobre critérios e normas de seleção e admissão de estudantes, levarão em conta os efeitos desses critérios sobre a orientação do ensino médio, articulando-se com os órgãos normativos dos sistemas de ensino.

Art. 52. As universidades são instituições pluridisciplinares de formação dos quadros profissionais de nível superior, de pesquisa, de extensão e de domínio e cultivo do saber humano, que se caracterizam por: ([Regulamento](#))

I - produção intelectual institucionalizada mediante o estudo sistemático dos temas e problemas mais relevantes, tanto do ponto de vista científico e cultural, quanto regional e nacional;

II - um terço do corpo docente, pelo menos, com titulação acadêmica de mestrado ou doutorado;

III - um terço do corpo docente em regime de tempo integral.

Parágrafo único. É facultada a criação de universidades especializadas por campo do saber. [\(Regulamento\)](#)

Art. 53. No exercício de sua autonomia, são asseguradas às universidades, sem prejuízo de outras, as seguintes atribuições:

I - criar, organizar e extinguir, em sua sede, cursos e programas de educação superior previstos nesta Lei, obedecendo às normas gerais da União e, quando for o caso, do respectivo sistema de ensino; [\(Regulamento\)](#)

II - fixar os currículos dos seus cursos e programas, observadas as diretrizes gerais pertinentes;

III - estabelecer planos, programas e projetos de pesquisa científica, produção artística e atividades de extensão;

IV - fixar o número de vagas de acordo com a capacidade institucional e as exigências do seu meio;

V - elaborar e reformar os seus estatutos e regimentos em consonância com as normas gerais atinentes;

VI - conferir graus, diplomas e outros títulos;

VII - firmar contratos, acordos e convênios;

VIII - aprovar e executar planos, programas e projetos de investimentos referentes a obras, serviços e aquisições em geral, bem como administrar rendimentos conforme dispositivos institucionais;

IX - administrar os rendimentos e deles dispor na forma prevista no ato de constituição, nas leis e nos respectivos estatutos;

X - receber subvenções, doações, heranças, legados e cooperação financeira resultante de convênios com entidades públicas e privadas.

Parágrafo único. Para garantir a autonomia didático-científica das universidades, caberá aos seus colegiados de ensino e pesquisa decidir, dentro dos recursos orçamentários disponíveis, sobre:

I - criação, expansão, modificação e extinção de cursos;

II - ampliação e diminuição de vagas;

III - elaboração da programação dos cursos;

IV - programação das pesquisas e das atividades de extensão;

V - contratação e dispensa de professores;

VI - planos de carreira docente.

Art. 54. As universidades mantidas pelo Poder Público gozarão, na forma da lei, de estatuto jurídico especial para atender às peculiaridades de sua estrutura, organização e financiamento pelo Poder Público, assim como dos seus planos de carreira e do regime jurídico do seu pessoal. [\(Regulamento\)](#)

§ 1º No exercício da sua autonomia, além das atribuições asseguradas pelo artigo anterior, as universidades públicas poderão:

I - propor o seu quadro de pessoal docente, técnico e administrativo, assim como um plano de cargos e salários, atendidas as normas gerais pertinentes e os recursos disponíveis;

II - elaborar o regulamento de seu pessoal em conformidade com as normas gerais concernentes;

III - aprovar e executar planos, programas e projetos de investimentos referentes a obras, serviços e aquisições em geral, de acordo com os recursos alocados pelo respectivo Poder mantenedor;

IV - elaborar seus orçamentos anuais e plurianuais;

V - adotar regime financeiro e contábil que atenda às suas peculiaridades de organização e funcionamento;

VI - realizar operações de crédito ou de financiamento, com aprovação do Poder competente, para aquisição de bens imóveis, instalações e equipamentos;

VII - efetuar transferências, quitações e tomar outras providências de ordem orçamentária, financeira e patrimonial necessárias ao seu bom desempenho.

§ 2º Atribuições de autonomia universitária poderão ser estendidas a instituições que comprovem alta qualificação para o ensino ou para a pesquisa, com base em avaliação realizada pelo Poder Público.

Art. 55. Caberá à União assegurar, anualmente, em seu Orçamento Geral, recursos suficientes para manutenção e desenvolvimento das instituições de educação superior por ela mantidas.

Art. 56. As instituições públicas de educação superior obedecerão ao princípio da gestão democrática, assegurada a existência de órgãos colegiados deliberativos, de que participarão os segmentos da comunidade institucional, local e regional.

Parágrafo único. Em qualquer caso, os docentes ocuparão setenta por cento dos assentos em cada órgão colegiado e comissão, inclusive nos que tratarem da elaboração e modificações estatutárias e regimentais, bem como da escolha de dirigentes.

Art. 57. Nas instituições públicas de educação superior, o professor ficará obrigado ao mínimo de oito horas semanais de aulas. ([Regulamento](#))

## CAPÍTULO V

### DA EDUCAÇÃO ESPECIAL

5 A Art. 58. Entende-se por educação especial, para os efeitos desta Lei, a modalidade de educação escolar, oferecida preferencialmente na rede regular de ensino, para educandos portadores de necessidades especiais.

6 D § 1º Haverá, *quando necessário*, serviços de apoio especializado, na escola regular, para atender às peculiaridades da clientela de educação especial.

7 B § 2º O atendimento educacional será feito em classes (RESP.ESP), escolas ou serviços especializados, sempre que, em função das condições específicas dos alunos, não for possível a sua integração nas classes comuns de ensino regular(ANTECEDENTE).

8 D § 3º A oferta de educação especial, dever constitucional do Estado (SUJ NÃO ESPEC), tem início na faixa etária de zero a seis anos, durante a educação infantil.

Art. 59. Os sistemas de ensino assegurarão aos educandos com necessidades especiais (ANTECEDENTE):

9 B I - currículos, métodos, técnicas, recursos educativos e organização específicos, para atender às suas necessidades;

10 B II - terminalidade específica para aqueles que não puderem atingir o nível exigido para a conclusão do ensino fundamental, em virtude de suas deficiências, e aceleração para concluir em menor tempo o programa escolar para os superdotados;

11 B III - professores com especialização adequada em nível médio ou superior, para atendimento especializado, bem como professores do ensino regular capacitados para a integração desses educandos nas classes comuns;

12 B IV - educação especial para o trabalho, visando a sua efetiva integração na vida em sociedade, inclusive condições adequadas para os que não revelarem capacidade de inserção no trabalho competitivo, mediante articulação com os órgãos oficiais afins, bem como para aqueles que apresentam uma habilidade superior nas áreas artística, intelectual ou psicomotora;

13 B V - acesso igualitário aos benefícios dos programas sociais suplementares disponíveis para o respectivo nível do ensino regular.

14 C Art. 60. Os órgãos normativos dos sistemas de ensino estabelecerão critérios de caracterização das instituições privadas sem fins lucrativos, especializadas e com atuação exclusiva em educação especial, para fins de apoio técnico e financeiro pelo Poder Público.

15 D Parágrafo único. O Poder Público adotará, como alternativa preferencial, a ampliação do atendimento aos educandos com necessidades especiais na própria rede pública regular de ensino, independentemente do apoio às instituições previstas neste artigo.

## TÍTULO VI

### Dos Profissionais da Educação

Art. 61. A formação de profissionais da educação, de modo a atender aos objetivos dos diferentes níveis e modalidades de ensino e às características de cada fase do desenvolvimento do educando, terá como fundamentos: [\(Regulamento\)](#)

I - a associação entre teorias e práticas, inclusive mediante a capacitação em serviço;

II - aproveitamento da formação e experiências anteriores em instituições de ensino e outras atividades.

Art. 62. A formação de docentes para atuar na educação básica far-se-á em nível superior, em curso de licenciatura, de graduação plena, em universidades e institutos superiores de educação, admitida, como formação mínima para o exercício do magistério na educação infantil e nas quatro primeiras séries do ensino fundamental, a oferecida em nível médio, na modalidade Normal. [\(Regulamento\)](#)

Art. 63. Os institutos superiores de educação manterão: [\(Regulamento\)](#)

I - cursos formadores de profissionais para a educação básica, inclusive o curso normal superior, destinado à formação de docentes para a educação infantil e para as primeiras séries do ensino fundamental;

II - programas de formação pedagógica para portadores de diplomas de educação superior que queiram se dedicar à educação básica;

III - programas de educação continuada para os profissionais de educação dos diversos níveis.

Art. 64. A formação de profissionais de educação para administração, planejamento, inspeção, supervisão e orientação educacional para a educação básica, será feita em cursos de graduação em pedagogia ou em nível de pós-graduação, a critério da instituição de ensino, garantida, nesta formação, a base comum nacional.

Art. 65. A formação docente, exceto para a educação superior, incluirá prática de ensino de, no mínimo, trezentas horas.

Art. 66. A preparação para o exercício do magistério superior far-se-á em nível de pós-graduação, prioritariamente em programas de mestrado e doutorado.

Parágrafo único. O notório saber, reconhecido por universidade com curso de doutorado em área afim, poderá suprir a exigência de título acadêmico.

Art. 67. Os sistemas de ensino promoverão a valorização dos profissionais da educação, assegurando-lhes, inclusive nos termos dos estatutos e dos planos de carreira do magistério público:

I - ingresso exclusivamente por concurso público de provas e títulos;

II - aperfeiçoamento profissional continuado, inclusive com licenciamento periódico remunerado para esse fim;

III - piso salarial profissional;

IV - progressão funcional baseada na titulação ou habilitação, e na avaliação do desempenho;

V - período reservado a estudos, planejamento e avaliação, incluído na carga de trabalho;

VI - condições adequadas de trabalho.

§ 1º A experiência docente é pré-requisito para o exercício profissional de quaisquer outras funções de magistério, nos termos das normas de cada sistema de ensino. [\(Renumerado pela Lei nº 11.301, de 2006\)](#)

§ 2º Para os efeitos do disposto no § 5º do art. 40 e no § 8º do art. 201 da Constituição Federal, são consideradas funções de magistério as exercidas por professores e especialistas em educação no desempenho de atividades educativas, quando exercidas em estabelecimento de educação básica em seus diversos níveis e modalidades, incluídas, além do exercício da docência, as de direção de unidade escolar e as de coordenação e assessoramento pedagógico. [\(Incluído pela Lei nº 11.301, de 2006\)](#)

## TÍTULO VII

## Dos Recursos financeiros

Art. 68. Serão recursos públicos destinados à educação os originários de:

I - receita de impostos próprios da União, dos Estados, do Distrito Federal e dos Municípios;

II - receita de transferências constitucionais e outras transferências;

III - receita do salário-educação e de outras contribuições sociais;

IV - receita de incentivos fiscais;

V - outros recursos previstos em lei.

Art. 69. A União aplicará, anualmente, nunca menos de dezoito, e os Estados, o Distrito Federal e os Municípios, vinte e cinco por cento, ou o que consta nas respectivas Constituições ou Leis Orgânicas, da receita resultante de impostos, compreendidas as transferências constitucionais, na manutenção e desenvolvimento do ensino público.

§ 1º A parcela da arrecadação de impostos transferida pela União aos Estados, ao Distrito Federal e aos Municípios, ou pelos Estados aos respectivos Municípios, não será considerada, para efeito do cálculo previsto neste artigo, receita do governo que a transferir.

§ 2º Serão consideradas excluídas das receitas de impostos mencionadas neste artigo as operações de crédito por antecipação de receita orçamentária de impostos.

§ 3º Para fixação inicial dos valores correspondentes aos mínimos estatuídos neste artigo, será considerada a receita estimada na lei do orçamento anual, ajustada, quando for o caso, por lei que autorizar a abertura de créditos adicionais, com base no eventual excesso de arrecadação.

§ 4º As diferenças entre a receita e a despesa previstas e as efetivamente realizadas, que resultem no não atendimento dos percentuais mínimos obrigatórios, serão apuradas e corrigidas a cada trimestre do exercício financeiro.

§ 5º O repasse dos valores referidos neste artigo do caixa da União, dos Estados, do Distrito Federal e dos Municípios ocorrerá imediatamente ao órgão responsável pela educação, observados os seguintes prazos:

I - recursos arrecadados do primeiro ao décimo dia de cada mês, até o vigésimo dia;

II - recursos arrecadados do décimo primeiro ao vigésimo dia de cada mês, até o trigésimo dia;

III - recursos arrecadados do vigésimo primeiro dia ao final de cada mês, até o décimo dia do mês subsequente.

§ 6º O atraso da liberação sujeitará os recursos a correção monetária e à responsabilização civil e criminal das autoridades competentes.

Art. 70. Considerar-se-ão como de manutenção e desenvolvimento do ensino as despesas realizadas com vistas à consecução dos objetivos básicos das instituições educacionais de todos os níveis, compreendendo as que se destinam a:

I - remuneração e aperfeiçoamento do pessoal docente e demais profissionais da educação;

II - aquisição, manutenção, construção e conservação de instalações e equipamentos necessários ao ensino;

III – uso e manutenção de bens e serviços vinculados ao ensino;

IV - levantamentos estatísticos, estudos e pesquisas visando precipuamente ao aprimoramento da qualidade e à expansão do ensino;

V - realização de atividades-meio necessárias ao funcionamento dos sistemas de ensino;

VI - concessão de bolsas de estudo a alunos de escolas públicas e privadas;

VII - amortização e custeio de operações de crédito destinadas a atender ao disposto nos incisos deste artigo;

VIII - aquisição de material didático-escolar e manutenção de programas de transporte escolar.

Art. 71. Não constituirão despesas de manutenção e desenvolvimento do ensino aquelas realizadas com:

I - pesquisa, quando não vinculada às instituições de ensino, ou, quando efetivada fora dos sistemas de ensino, que não vise, precipuamente, ao aprimoramento de sua qualidade ou à sua expansão;

II - subvenção a instituições públicas ou privadas de caráter assistencial, desportivo ou cultural;

III - formação de quadros especiais para a administração pública, sejam militares ou civis, inclusive diplomáticos;

IV - programas suplementares de alimentação, assistência médico-odontológica, farmacêutica e psicológica, e outras formas de assistência social;

V - obras de infra-estrutura, ainda que realizadas para beneficiar direta ou indiretamente a rede escolar;

VI - pessoal docente e demais trabalhadores da educação, quando em desvio de função ou em atividade alheia à manutenção e desenvolvimento do ensino.

Art. 72. As receitas e despesas com manutenção e desenvolvimento do ensino serão apuradas e publicadas nos balanços do Poder Público, assim como nos relatórios a que se refere o § 3º do art. 165 da Constituição Federal.

Art. 73. Os órgãos fiscalizadores examinarão, prioritariamente, na prestação de contas de recursos públicos, o cumprimento do disposto no art. 212 da Constituição Federal, no art. 60 do Ato das Disposições Constitucionais Transitórias e na legislação concernente.

Art. 74. A União, em colaboração com os Estados, o Distrito Federal e os Municípios, estabelecerá padrão mínimo de oportunidades educacionais para o ensino fundamental, baseado no cálculo do custo mínimo por aluno, capaz de assegurar ensino de qualidade.

Parágrafo único. O custo mínimo de que trata este artigo será calculado pela União ao final de cada ano, com validade para o ano subsequente, considerando variações regionais no custo dos insumos e as diversas modalidades de ensino.

Art. 75. A ação supletiva e redistributiva da União e dos Estados será exercida de modo a corrigir, progressivamente, as disparidades de acesso e garantir o padrão mínimo de qualidade de ensino.

§ 1º A ação a que se refere este artigo obedecerá a fórmula de domínio público que inclua a capacidade de atendimento e a medida do esforço fiscal do respectivo Estado, do Distrito Federal ou do Município em favor da manutenção e do desenvolvimento do ensino.

§ 2º A capacidade de atendimento de cada governo será definida pela razão entre os recursos de uso constitucionalmente obrigatório na manutenção e desenvolvimento do ensino e o custo anual do aluno, relativo ao padrão mínimo de qualidade.

§ 3º Com base nos critérios estabelecidos nos §§ 1º e 2º, a União poderá fazer a transferência direta de recursos a cada estabelecimento de ensino, considerado o número de alunos que efetivamente freqüentam a escola.

§ 4º A ação supletiva e redistributiva não poderá ser exercida em favor do Distrito Federal, dos Estados e dos Municípios se estes oferecerem vagas, na área de ensino de sua responsabilidade, conforme o inciso VI do art. 10 e o inciso V do art. 11 desta Lei, em número inferior à sua capacidade de atendimento.

Art. 76. A ação supletiva e redistributiva prevista no artigo anterior ficará condicionada ao efetivo cumprimento pelos Estados, Distrito Federal e Municípios do disposto nesta Lei, sem prejuízo de outras prescrições legais.

Art. 77. Os recursos públicos serão destinados às escolas públicas, podendo ser dirigidos a escolas comunitárias, confessionais ou filantrópicas que:

I - comprovem finalidade não-lucrativa e não distribuam resultados, dividendos, bonificações, participações ou parcela de seu patrimônio sob nenhuma forma ou pretexto;

II - apliquem seus excedentes financeiros em educação;

III - assegurem a destinação de seu patrimônio a outra escola comunitária, filantrópica ou confessional, ou ao Poder Público, no caso de encerramento de suas atividades;

IV - prestem contas ao Poder Público dos recursos recebidos.

§ 1º Os recursos de que trata este artigo poderão ser destinados a bolsas de estudo para a educação básica, na forma da lei, para os que demonstrarem insuficiência de recursos, quando houver falta de vagas e cursos regulares da rede pública de domicílio do educando, ficando o Poder Público obrigado a investir prioritariamente na expansão da sua rede local.

§ 2º As atividades universitárias de pesquisa e extensão poderão receber apoio financeiro do Poder Público, inclusive mediante bolsas de estudo.

## TÍTULO VIII

### Das Disposições Gerais

Art. 78. O Sistema de Ensino da União, com a colaboração das agências federais de fomento à cultura e de assistência aos índios, desenvolverá programas integrados de ensino e

pesquisa, para oferta de educação escolar bilingüe e intercultural aos povos indígenas, com os seguintes objetivos:

I - proporcionar aos índios, suas comunidades e povos, a recuperação de suas memórias históricas; a reafirmação de suas identidades étnicas; a valorização de suas línguas e ciências;

II - garantir aos índios, suas comunidades e povos, o acesso às informações, conhecimentos técnicos e científicos da sociedade nacional e demais sociedades indígenas e não-índias.

Art. 79. A União apoiará técnica e financeiramente os sistemas de ensino no provimento da educação intercultural às comunidades indígenas, desenvolvendo programas integrados de ensino e pesquisa.

§ 1º Os programas serão planejados com audiência das comunidades indígenas.

§ 2º Os programas a que se refere este artigo, incluídos nos Planos Nacionais de Educação, terão os seguintes objetivos:

I - fortalecer as práticas sócio-culturais e a língua materna de cada comunidade indígena;

II - manter programas de formação de pessoal especializado, destinado à educação escolar nas comunidades indígenas;

III - desenvolver currículos e programas específicos, neles incluindo os conteúdos culturais correspondentes às respectivas comunidades;

IV - elaborar e publicar sistematicamente material didático específico e diferenciado.

Art. 79-A. [\(VETADO\) \(Incluído pela Lei nº 10.639, de 9.1.2003\)](#)

Art. 79-B. O calendário escolar incluirá o dia 20 de novembro como 'Dia Nacional da Consciência Negra'. [\(Incluído pela Lei nº 10.639, de 9.1.2003\)](#)

Art. 80. O Poder Público incentivará o desenvolvimento e a veiculação de programas de ensino a distância, em todos os níveis e modalidades de ensino, e de educação continuada. [\(Regulamento\)](#)

§ 1º A educação a distância, organizada com abertura e regime especiais, será oferecida por instituições especificamente credenciadas pela União.

§ 2º A União regulamentará os requisitos para a realização de exames e registro de diploma relativos a cursos de educação a distância.

§ 3º As normas para produção, controle e avaliação de programas de educação a distância e a autorização para sua implementação, caberão aos respectivos sistemas de ensino, podendo haver cooperação e integração entre os diferentes sistemas. [\(Regulamento\)](#)

§ 4º A educação a distância gozará de tratamento diferenciado, que incluirá:

I - custos de transmissão reduzidos em canais comerciais de radiodifusão sonora e de sons e imagens;

II - concessão de canais com finalidades exclusivamente educativas;

III - reserva de tempo mínimo, sem ônus para o Poder Público, pelos concessionários de canais comerciais.

Art. 81. É permitida a organização de cursos ou instituições de ensino experimentais, desde que obedecidas as disposições desta Lei.

~~Art. 82. Os sistemas de ensino estabelecerão as normas para realização dos estágios dos alunos regularmente matriculados no ensino médio ou superior em sua jurisdição.~~

~~— Parágrafo único. O estágio realizado nas condições deste artigo não estabelece vínculo empregatício, podendo o estagiário receber bolsa de estágio, estar segurado contra acidentes e ter a cobertura previdenciária prevista na legislação específica. [\(Revogado pela nº 11.788, de 2008\)](#)~~

Art. 82. Os sistemas de ensino estabelecerão as normas de realização de estágio em sua jurisdição, observada a lei federal sobre a matéria. [\(Redação dada pela Lei nº 11.788, de 2008\)](#)

Art. 83. O ensino militar é regulado em lei específica, admitida a equivalência de estudos, de acordo com as normas fixadas pelos sistemas de ensino.

Art. 84. Os discentes da educação superior poderão ser aproveitados em tarefas de ensino e pesquisa pelas respectivas instituições, exercendo funções de monitoria, de acordo com seu rendimento e seu plano de estudos.

Art. 85. Qualquer cidadão habilitado com a titulação própria poderá exigir a abertura de concurso público de provas e títulos para cargo de docente de instituição pública de ensino que estiver sendo ocupado por professor não concursado, por mais de seis anos, ressalvados os direitos assegurados pelos arts. 41 da Constituição Federal e 19 do Ato das Disposições Constitucionais Transitórias.

Art. 86. As instituições de educação superior constituídas como universidades integrar-se-ão, também, na sua condição de instituições de pesquisa, ao Sistema Nacional de Ciência e Tecnologia, nos termos da legislação específica.

## TÍTULO IX

### Das Disposições Transitórias

Art. 87. É instituída a Década da Educação, a iniciar-se um ano a partir da publicação desta Lei.

§ 1º A União, no prazo de um ano a partir da publicação desta Lei, encaminhará, ao Congresso Nacional, o Plano Nacional de Educação, com diretrizes e metas para os dez anos seguintes, em sintonia com a Declaração Mundial sobre Educação para Todos.

~~§ 2º O Poder Público deverá recensear os educandos no ensino fundamental, com especial atenção para os grupos de sete a quatorze e de quinze a dezesseis anos de idade.~~

§ 2º O poder público deverá recensear os educandos no ensino fundamental, com especial atenção para o grupo de 6 (seis) a 14 (quatorze) anos de idade e de 15 (quinze) a 16 (dezesseis) anos de idade. [\(Redação dada pela Lei nº 11.274, de 2006\)](#)

~~§ 3º Cada Município e, supletivamente, o Estado e a União, deverá:~~

~~I — matricular todos os educandos a partir dos sete anos de idade e, facultativamente, a partir dos seis anos, no ensino fundamental;~~

~~I — matricular todos os educandos a partir dos seis anos de idade, no ensino fundamental, atendidas as seguintes condições no âmbito de cada sistema de ensino: [\(Redação dada pela](#)~~

[Lei nº 11.114, de 2005\)](#)

a) plena observância das condições de oferta fixadas por esta Lei, no caso de todas as redes escolares; [\(Incluída pela Lei nº 11.114, de 2005\)](#)

— b) atingimento de taxa líquida de escolarização de pelo menos 95% (noventa e cinco por cento) da faixa etária de sete a catorze anos, no caso das redes escolares públicas; e [\(Incluída pela Lei nº 11.114, de 2005\)](#)

— c) não redução média de recursos por aluno do ensino fundamental na respectiva rede pública, resultante da incorporação dos alunos de seis anos de idade; [\(Incluída pela Lei nº 11.114, de 2005\)](#)

§ 3º O Distrito Federal, cada Estado e Município, e, supletivamente, a União, devem: [\(Redação dada pela Lei nº 11.330, de 2006\)](#)

I – matricular todos os educandos a partir dos 6 (seis) anos de idade no ensino fundamental; [\(Redação dada pela Lei nº 11.274, de 2006\)](#)

a) (Revogado) [\(Redação dada pela Lei nº 11.274, de 2006\)](#)

b) (Revogado) [\(Redação dada pela Lei nº 11.274, de 2006\)](#)

c) (Revogado) [\(Redação dada pela Lei nº 11.274, de 2006\)](#)

II - prover cursos presenciais ou a distância aos jovens e adultos insuficientemente escolarizados;

III - realizar programas de capacitação para todos os professores em exercício, utilizando também, para isto, os recursos da educação a distância;

IV - integrar todos os estabelecimentos de ensino fundamental do seu território ao sistema nacional de avaliação do rendimento escolar.

§ 4º Até o fim da Década da Educação somente serão admitidos professores habilitados em nível superior ou formados por treinamento em serviço.

§ 5º Serão conjugados todos os esforços objetivando a progressão das redes escolares públicas urbanas de ensino fundamental para o regime de escolas de tempo integral.

§ 6º A assistência financeira da União aos Estados, ao Distrito Federal e aos Municípios, bem como a dos Estados aos seus Municípios, ficam condicionadas ao cumprimento do art. 212 da Constituição Federal e dispositivos legais pertinentes pelos governos beneficiados.

Art. 88. A União, os Estados, o Distrito Federal e os Municípios adaptarão sua legislação educacional e de ensino às disposições desta Lei no prazo máximo de um ano, a partir da data de sua publicação. [\(Regulamento\)](#)

§ 1º As instituições educacionais adaptarão seus estatutos e regimentos aos dispositivos desta Lei e às normas dos respectivos sistemas de ensino, nos prazos por estes estabelecidos.

§ 2º O prazo para que as universidades cumpram o disposto nos incisos II e III do art. 52 é de oito anos.

Art. 89. As creches e pré-escolas existentes ou que venham a ser criadas deverão, no prazo de três anos, a contar da publicação desta Lei, integrar-se ao respectivo sistema de ensino.

Art. 90. As questões suscitadas na transição entre o regime anterior e o que se institui nesta Lei serão resolvidas pelo Conselho Nacional de Educação ou, mediante delegação deste, pelos órgãos normativos dos sistemas de ensino, preservada a autonomia universitária.

Art. 91. Esta Lei entra em vigor na data de sua publicação.

Art. 92. Revogam-se as disposições das [Leis nºs 4.024, de 20 de dezembro de 1961](#), e [5.540, de 28 de novembro de 1968](#), não alteradas pelas [Leis nºs 9.131, de 24 de novembro de 1995](#) e [9.192, de 21 de dezembro de 1995](#) e, ainda, as [Leis nºs 5.692, de 11 de agosto de 1971](#) e [7.044, de 18 de outubro de 1982](#), e as demais leis e decretos-lei que as modificaram e quaisquer outras disposições em contrário.

Brasília, 20 de dezembro de 1996; 175º da Independência e 108º da República.

FERNANDO HENRIQUE CARDOSO  
*Paulo Renato Souza*

Este texto não substitui o publicado no D.O.U. de 23.12.1996

**Presidência da República**  
**Casa Civil**  
**Subchefia para Assuntos Jurídicos**

**LEI Nº 9.424, DE 24 DE DEZEMBRO DE 1996.**

[Regulamento](#)

Dispõe sobre o Fundo de Manutenção e Desenvolvimento do Ensino Fundamental e de Valorização do Magistério, na forma prevista no art. 60, § 7º, do Ato das Disposições Constitucionais Transitórias, e dá outras providências.

[Mensagem de veto](#)

[Texto compilado](#)

**O PRESIDENTE DA REPÚBLICA** Faço saber que o Congresso Nacional decreta e eu sanciono a seguinte Lei:

Art. 1º É instituído, no âmbito de cada Estado e do Distrito Federal, o Fundo de Manutenção e Desenvolvimento do Ensino Fundamental e de Valorização do Magistério, o qual terá natureza contábil e será implantado, automaticamente, a partir de 1º de janeiro de 1998.

**Atenção:** [\(Vide Medida Provisória nº 339, de 2006\).](#) [\(Revogado pela Lei nº 11.494, de 2007\)](#)

§ 1º O Fundo referido neste artigo será composto por 15% (quinze por cento) dos recursos: **Atenção:** [\(Vide Medida Provisória nº 339, de 2006\).](#) [\(Revogado pela Lei nº 11.494, de 2007\)](#)

I - da parcela do imposto sobre operações relativas à circulação de mercadorias e sobre prestações de serviços de transporte interestadual e intermunicipal e de comunicação - ICMS, devida ao Distrito Federal, aos Estados e aos Municípios, conforme dispõe o art. 155, inciso II, combinado com o art. 158, inciso IV, da Constituição Federal; **Atenção:** [\(Vide Medida Provisória nº 339, de 2006\).](#) [\(Revogado pela Lei nº 11.494, de 2007\)](#)

II - do Fundo de Participação dos Estados e do Distrito Federal - FPE e dos Municípios - FPM, previstos no art. 159, inciso I, alíneas *a* e *b*, da Constituição Federal, e no Sistema Tributário Nacional de que trata a [Lei nº 5.172, de 25 de outubro de 1966](#); e **Atenção:** [\(Vide Medida Provisória nº 339, de 2006\).](#) [\(Revogado pela Lei nº 11.494, de 2007\)](#)

III - da parcela do Imposto sobre Produtos Industrializados - IPI devida aos Estados e ao Distrito Federal, na forma do art. 159, inciso II, da Constituição Federal e da [Lei Complementar nº 61, de 26 de dezembro de 1989](#). **Atenção:** [\(Vide Medida Provisória nº 339, de 2006\).](#) [\(Revogado pela Lei nº 11.494, de 2007\)](#)

§ 2º Inclui-se na base de cálculo do valor a que se refere o inciso I do parágrafo anterior o montante de recursos financeiros transferidos, em moeda, pela União aos Estados, Distrito Federal e Municípios a título de compensação financeira pela perda de receitas decorrentes da desoneração das exportações, nos termos da [Lei Complementar nº 87, de 13 de setembro de 1996](#), bem como de outras compensações da mesma natureza que vierem a ser instituídas.

**Atenção:** [\(Vide Medida Provisória nº 339, de 2006\).](#) [\(Revogado pela Lei nº 11.494, de 2007\)](#)

§ 3º Integra os recursos do Fundo a que se refere este artigo a complementação da União, quando for o caso, na forma prevista no art. 6º. **Atenção:** [\(Vide Medida Provisória nº 339, de 2006\).](#) [\(Revogado pela Lei nº 11.494, de 2007\)](#)

§ 4º A implantação do Fundo poderá ser antecipada em relação à data prevista neste artigo, mediante lei no âmbito de cada Estado e do Distrito Federal. **Atenção:** [\(Vide Medida Provisória nº 339, de 2006\).](#) [\(Revogado pela Lei nº 11.494, de 2007\)](#)

§ 5º No exercício de 1997, a União dará prioridade, para concessão de assistência financeira, na forma prevista no art. 211, § 1º, da Constituição Federal, aos Estados, ao Distrito Federal e aos Municípios nos quais a implantação do Fundo for antecipada na forma prevista no parágrafo anterior. **Atenção:** [\(Vide Medida Provisória nº 339, de 2006\).](#) [\(Revogado pela Lei nº 11.494, de 2007\)](#)

Art. 2º Os recursos do Fundo serão aplicados na manutenção e desenvolvimento do

ensino fundamental público, e na valorização de seu Magistério. **Atenção:** [\(Vide Medida Provisória nº 339, de 2006\)](#). [\(Revogado pela Lei nº 11.494, de 2007\)](#)

§ 1º A distribuição dos recursos, no âmbito de cada Estado e do Distrito Federal, dar-se-á, entre o Governo Estadual e os Governos Municipais, na proporção do número de alunos matriculados anualmente nas escolas cadastradas das respectivas redes de ensino,

considerando-se para esse fim: **Atenção:** [\(Vide Medida Provisória nº 339, de 2006\)](#). [\(Revogado pela Lei nº 11.494, de 2007\)](#)

I - as matrículas da 1ª a 8ª séries do ensino fundamental; **Atenção:** [\(Vide Medida Provisória nº 339, de 2006\)](#). [\(Revogado pela Lei nº 11.494, de 2007\)](#)

II - **(Vetado)** **Atenção:** [\(Vide Medida Provisória nº 339, de 2006\)](#). [\(Revogado pela Lei nº 11.494, de 2007\)](#)

1 D§ 2º A distribuição a que se refere o parágrafo anterior, a partir de 1998, deverá considerar, ainda, a diferenciação de custo por aluno, segundo os níveis de ensino e tipos de estabelecimento, adotando-se a metodologia de cálculo e as correspondentes ponderações, de acordo com os seguintes componentes: **Atenção:** [\(Vide Medida Provisória nº 339, de 2006\)](#). [\(Revogado pela Lei nº 11.494, de 2007\)](#)

I - 1ª a 4ª séries; **Atenção:** [\(Vide Medida Provisória nº 339, de 2006\)](#). [\(Revogado pela Lei nº 11.494, de 2007\)](#)

II - 5ª a 8ª séries; **Atenção:** [\(Vide Medida Provisória nº 339, de 2006\)](#). [\(Revogado pela Lei nº 11.494, de 2007\)](#)

III - estabelecimentos de ensino especial; **Atenção:** [\(Vide Medida Provisória nº 339, de 2006\)](#). [\(Revogado pela Lei nº 11.494, de 2007\)](#)

IV - escolas rurais. **Atenção:** [\(Vide Medida Provisória nº 339, de 2006\)](#). [\(Revogado pela Lei nº 11.494, de 2007\)](#)

§ 3º Para efeitos dos cálculos mencionados no § 1º, serão computadas exclusivamente as matrículas do ensino presencial. **Atenção:** [\(Vide Medida Provisória nº 339, de 2006\)](#). [\(Revogado pela Lei nº 11.494, de 2007\)](#)

§ 4º O Ministério da Educação e do Desporto - MEC realizará, anualmente, censo educacional, cujos dados serão publicados no Diário Oficial da União e constituirão a base para fixar a proporção prevista no § 1º. **Atenção:** [\(Vide Medida Provisória nº 339, de 2006\)](#). [\(Revogado pela Lei nº 11.494, de 2007\)](#)

§ 5º Os Estados, o Distrito Federal e os Municípios poderão, no prazo de trinta dias da publicação referida no parágrafo anterior, apresentar recurso para retificação dos dados publicados. **Atenção:** [\(Vide Medida Provisória nº 339, de 2006\)](#). [\(Revogado pela Lei nº 11.494, de 2007\)](#)

§ 6º É vedada a utilização dos recursos do Fundo como garantia de operações de crédito internas e externas, contraídas pelos Governos da União, dos Estados, do Distrito Federal e dos Municípios, admitida somente sua utilização como contrapartida em operações que se destinem, exclusivamente, ao financiamento de projetos e programas do ensino fundamental.

**Atenção:** [\(Vide Medida Provisória nº 339, de 2006\)](#). [\(Revogado pela Lei nº 11.494, de 2007\)](#)

Art. 3º Os recursos do Fundo previstos no art. 1º serão repassados, automaticamente, para contas únicas e específicas dos Governos Estaduais, do Distrito Federal e dos Municípios, vinculadas ao Fundo, instituídas para esse fim e mantidas na instituição financeira de que trata o art. 93 da Lei nº 5.172, de 25 de outubro de 1966. **Atenção:** [\(Vide Medida Provisória nº 339, de 2006\)](#). [\(Revogado pela Lei nº 11.494, de 2007\)](#)

§ 1º Os repasses ao Fundo, provenientes das participações a que se refere o art. 159, inciso I, alíneas a e b, e inciso II, da Constituição Federal, constarão dos orçamentos da União, dos Estados e do Distrito Federal, e serão creditados pela União em favor dos Governos Estaduais, do Distrito Federal e dos Municípios, nas contas específicas a que se refere este artigo, respeitados os critérios e as finalidades estabelecidas no art. 2º, observados os mesmos prazos, procedimentos e forma de divulgação adotados para o repasse do restante destas transferências constitucionais em favor desses governos. **Atenção:** [\(Vide Medida Provisória nº 339, de 2006\)](#). [\(Revogado pela Lei nº 11.494, de 2007\)](#)

§ 2º Os repasses ao Fundo provenientes do imposto previsto no art. 155, inciso II, combinado com o art. 158, inciso IV, da Constituição Federal, constarão dos orçamentos dos Governos Estaduais e do Distrito Federal e serão depositados pelo estabelecimento oficial de crédito, previsto no art. 4º da [Lei Complementar nº 63, de 11 de janeiro de 1990](#), no momento em que a arrecadação estiver sendo realizada nas contas do Fundo abertas na instituição financeira de que trata este artigo. **Atenção:** [\(Vide Medida Provisória nº 339, de 2006\)](#). [\(Revogado pela Lei nº 11.494, de 2007\)](#)

§ 3º A instituição financeira, no que se refere aos recursos do imposto mencionado no § 2º, creditará imediatamente as parcelas devidas ao Governo Estadual, ao Distrito Federal e aos Municípios nas contas específicas referidas neste artigo, observados os critérios e as finalidades estabelecidas no art. 2º, procedendo à divulgação dos valores creditados de forma similar e com a mesma periodicidade utilizada pelos Estados em relação ao restante da transferência do referido imposto. **Atenção:** [\(Vide Medida Provisória nº 339, de 2006\)](#). [\(Revogado pela Lei nº 11.494, de 2007\)](#)

§ 4º Os recursos do Fundo provenientes da parcela do Imposto sobre Produtos Industrializados, de que trata o art. 1º, inciso III, serão creditados pela União, em favor dos Governos Estaduais e do Distrito Federal, nas contas específicas, segundo o critério e respeitadas as finalidades estabelecidas no art. 2º, observados os mesmos prazos, procedimentos e forma de divulgação previstos na [Lei Complementar nº 61, de 26 de dezembro de 1989](#). **Atenção:** [\(Vide Medida Provisória nº 339, de 2006\)](#). [\(Revogado pela Lei nº 11.494, de 2007\)](#)

§ 5º Do montante dos recursos do IPI, de que trata o art. 1º, inciso III, a parcela devida aos Municípios, na forma do disposto no art. 5º da Lei Complementar nº 61, de 26 de dezembro de 1989, será repassada pelo respectivo Governo Estadual ao Fundo e os recursos serão creditados na conta específica a que se refere este artigo, observados os mesmos prazos, procedimentos e forma de divulgação do restante desta transferência aos Municípios.

**Atenção:** [\(Vide Medida Provisória nº 339, de 2006\)](#). [\(Revogado pela Lei nº 11.494, de 2007\)](#)

§ 6º As receitas financeiras provenientes das aplicações eventuais dos saldos das contas a que se refere este artigo em operações financeiras de curto prazo ou de mercado aberto, lastreadas em títulos da dívida pública, junto à instituição financeira depositária dos recursos, deverão ser repassadas em favor dos Estados, do Distrito Federal e dos Municípios nas mesmas condições estabelecidas no art. 2º. **Atenção:** [\(Vide Medida Provisória nº 339, de 2006\)](#). [\(Revogado pela Lei nº 11.494, de 2007\)](#)

§ 7º Os recursos do Fundo, devidos aos Estados, ao Distrito Federal e aos Municípios, constarão de programação específica nos respectivos orçamentos. **Atenção:** [\(Vide Medida Provisória nº 339, de 2006\)](#). [\(Revogado pela Lei nº 11.494, de 2007\)](#)

§ 8º Os Estados e os Municípios recém-criados terão assegurados os recursos do Fundo previstos no art. 1º, a partir das respectivas instalações, em conformidade com os critérios estabelecidos no art. 2º. **Atenção:** [\(Vide Medida Provisória nº 339, de 2006\)](#). [\(Revogado pela Lei nº 11.494, de 2007\)](#)

§ 9º Os Estados e os respectivos Municípios poderão, nos termos do art. 211, § 4º, da Constituição Federal, celebrar convênios para transferência de alunos, recursos humanos, materiais e encargos financeiros nos quais estará prevista a transferência imediata de recursos do Fundo correspondentes ao número de matrículas que o Estado ou o Município assumir.

**Atenção:** [\(Vide Medida Provisória nº 339, de 2006\)](#). [\(Revogado pela Lei nº 11.494, de 2007\)](#)

Art. 4º O acompanhamento e o controle social sobre a repartição, a transferência e a aplicação dos recursos do Fundo serão exercidos, junto aos respectivos governos, no âmbito da União, dos Estados, do Distrito Federal e dos Municípios, por Conselhos a serem instituídos em cada esfera no prazo de cento e oitenta dias a contar da vigência desta Lei. **Atenção:** [\(Vide Medida Provisória nº 339, de 2006\)](#). [\(Revogado pela Lei nº 11.494, de 2007\)](#)

§ 1º Os Conselhos serão constituídos, de acordo com norma de cada esfera editada para esse fim: **Atenção:** [\(Vide Medida Provisória nº 339, de 2006\)](#). [\(Revogado pela Lei nº 11.494, de 2007\)](#)

I - em nível federal, por no mínimo seis membros, representando respectivamente:

**Atenção:** [\(Vide Medida Provisória nº 339, de 2006\)](#). [\(Revogado pela Lei nº 11.494, de 2007\)](#)

- a) o Poder Executivo Federal; **Atenção:** [\(Vide Medida Provisória nº 339, de 2006\).](#) [\(Revogado pela Lei nº 11.494, de 2007\)](#)
- b) o Conselho Nacional de Educação; **Atenção:** [\(Vide Medida Provisória nº 339, de 2006\).](#) [\(Revogado pela Lei nº 11.494, de 2007\)](#)
- c) o Conselho Nacional de Secretários de Estado da Educação - CONSED; **Atenção:** [\(Vide Medida Provisória nº 339, de 2006\).](#) [\(Revogado pela Lei nº 11.494, de 2007\)](#)
- d) a Confederação Nacional dos Trabalhadores em Educação - CNTE; **Atenção:** [\(Vide Medida Provisória nº 339, de 2006\).](#) [\(Revogado pela Lei nº 11.494, de 2007\)](#)
- e) a União Nacional dos Dirigentes Municipais de Educação - UNDIME; **Atenção:** [\(Vide Medida Provisória nº 339, de 2006\).](#) [\(Revogado pela Lei nº 11.494, de 2007\)](#)
- f) os pais de alunos e professores das escolas públicas do ensino fundamental; e **Atenção:** [\(Vide Medida Provisória nº 339, de 2006\).](#) [\(Revogado pela Lei nº 11.494, de 2007\)](#)
- II - nos Estados, por no mínimo sete membros, representando respectivamente: **Atenção:** [\(Vide Medida Provisória nº 339, de 2006\).](#) [\(Revogado pela Lei nº 11.494, de 2007\)](#)
- a) o Poder Executivo Estadual; **Atenção:** [\(Vide Medida Provisória nº 339, de 2006\).](#) [\(Revogado pela Lei nº 11.494, de 2007\)](#)
- b) os Poderes Executivos Municipais; **Atenção:** [\(Vide Medida Provisória nº 339, de 2006\).](#) [\(Revogado pela Lei nº 11.494, de 2007\)](#)
- c) o Conselho Estadual de Educação; **Atenção:** [\(Vide Medida Provisória nº 339, de 2006\).](#) [\(Revogado pela Lei nº 11.494, de 2007\)](#)
- d) os pais de alunos e professores das escolas públicas do ensino fundamental; **Atenção:** [\(Vide Medida Provisória nº 339, de 2006\).](#) [\(Revogado pela Lei nº 11.494, de 2007\)](#)
- e) a seccional da União Nacional dos Dirigentes Municipais de Educação - UNDIME; **Atenção:** [\(Vide Medida Provisória nº 339, de 2006\).](#) [\(Revogado pela Lei nº 11.494, de 2007\)](#)
- f) a seccional da Confederação Nacional dos Trabalhadores em Educação - CNTE; **Atenção:** [\(Vide Medida Provisória nº 339, de 2006\).](#) [\(Revogado pela Lei nº 11.494, de 2007\)](#)
- g) a delegacia regional do Ministério da Educação e do Desporto - MEC; **Atenção:** [\(Vide Medida Provisória nº 339, de 2006\).](#) [\(Revogado pela Lei nº 11.494, de 2007\)](#)
- III - no Distrito Federal, por no mínimo cinco membros, sendo as representações as previstas no inciso II, salvo as indicadas nas alíneas b, e, e g. **Atenção:** [\(Vide Medida Provisória nº 339, de 2006\).](#) [\(Revogado pela Lei nº 11.494, de 2007\)](#)
- IV - nos Municípios, por no mínimo quatro membros, representando respectivamente: **Atenção:** [\(Vide Medida Provisória nº 339, de 2006\).](#) [\(Revogado pela Lei nº 11.494, de 2007\)](#)
- a) a Secretaria Municipal de Educação ou órgão equivalente; **Atenção:** [\(Vide Medida Provisória nº 339, de 2006\).](#) [\(Revogado pela Lei nº 11.494, de 2007\)](#)
- b) os professores e os diretores das escolas públicas do ensino fundamental; **Atenção:** [\(Vide Medida Provisória nº 339, de 2006\).](#) [\(Revogado pela Lei nº 11.494, de 2007\)](#)
- c) os pais de alunos; **Atenção:** [\(Vide Medida Provisória nº 339, de 2006\).](#) [\(Revogado pela Lei nº 11.494, de 2007\)](#)
- d) os servidores das escolas públicas do ensino fundamental. **Atenção:** [\(Vide Medida Provisória nº 339, de 2006\).](#) [\(Revogado pela Lei nº 11.494, de 2007\)](#)
- § 2º Aos Conselhos incumbe ainda a supervisão do censo escolar anual. **Atenção:** [\(Vide Medida Provisória nº 339, de 2006\).](#) [\(Revogado pela Lei nº 11.494, de 2007\)](#)
- § 3º Integrarão ainda os conselhos municipais, onde houver, representantes do respectivo Conselho Municipal de Educação. **Atenção:** [\(Vide Medida Provisória nº 339, de 2006\).](#) [\(Revogado pela Lei nº 11.494, de 2007\)](#)
- § 4º Os Conselhos instituídos, seja no âmbito federal, estadual, do Distrito Federal ou municipal, não terão estrutura administrativa própria e seus membros não perceberão qualquer espécie de remuneração pela participação no colegiado, seja em reunião ordinária ou

extraordinária. **Atenção:** [\(Vide Medida Provisória nº 339, de 2006\).](#) [\(Revogado pela Lei nº 11.494, de 2007\)](#)

§ 5º Aos Conselhos incumbe acompanhar a aplicação dos recursos federais transferidos à conta do Programa Nacional de Apoio ao Transporte do Escolar - PNATE e do Programa de Apoio aos Sistemas de Ensino para Atendimento à Educação de Jovens e Adultos e, ainda, receber e analisar as prestações de contas referentes a esses Programas, formulando pareceres conclusivos acerca da aplicação desses recursos e encaminhando-os ao Fundo Nacional de Desenvolvimento da Educação - FNDE. [\(Incluído pela Lei nº 10.880, de 2004\)](#)

**Atenção:** [\(Vide Medida Provisória nº 339, de 2006\).](#) [\(Revogado pela Lei nº 11.494, de 2007\)](#)

Art. 5º Os registros contábeis e os demonstrativos gerenciais, mensais e atualizados, relativos aos recursos repassados, ou recebidos, à conta do Fundo a que se refere o art. 1º, ficarão, permanentemente, à disposição dos conselhos responsáveis pelo acompanhamento e fiscalização, no âmbito do Estado, do Distrito Federal ou do Município, e dos órgãos federais, estaduais e municipais de controle interno e externo. **Atenção:** [\(Vide Medida Provisória nº 339, de 2006\).](#) [\(Revogado pela Lei nº 11.494, de 2007\)](#)

Art. 6º A União complementará os recursos do Fundo a que se refere o art. 1º sempre que, no âmbito de cada Estado e do Distrito Federal, seu valor por aluno não alcançar o mínimo definido nacionalmente. **Atenção:** [\(Vide Medida Provisória nº 339, de 2006\).](#) [\(Revogado pela Lei nº 11.494, de 2007\)](#)

§ 1º O valor mínimo anual por aluno, ressalvado o disposto no § 4º, será fixado por ato do Presidente da República e nunca será inferior à razão entre a previsão da receita total para o Fundo e a matrícula total do ensino fundamental no ano anterior, acrescida do total estimado de novas matrículas, observado o disposto no art. 2º, § 1º, incisos I e II. [\(Vide Decreto nº 5.299, de 2004\)](#) [\(Vide Decreto nº 5.374, de 2005\)](#) **Atenção:** [\(Vide Medida Provisória nº 339, de 2006\).](#) [\(Revogado pela Lei nº 11.494, de 2007\)](#)

§ 2º As estatísticas necessárias ao cálculo do valor anual mínimo por aluno, inclusive as estimativas de matrículas, terão como base o censo educacional realizado pelo Ministério da Educação e do Desporto, anualmente, e publicado no Diário Oficial da União. **Atenção:** [\(Vide Medida Provisória nº 339, de 2006\).](#) [\(Revogado pela Lei nº 11.494, de 2007\)](#)

§ 3º As transferências dos recursos complementares a que se refere este artigo serão realizadas mensal e diretamente às contas específicas a que se refere o art. 3º. **Atenção:** [\(Vide Medida Provisória nº 339, de 2006\).](#) [\(Revogado pela Lei nº 11.494, de 2007\)](#)

§ 4º No primeiro ano de vigência desta Lei, o valor mínimo anual por aluno, a que se refere este artigo, será de R\$ 300,00 (trezentos reais). **Atenção:** [\(Vide Medida Provisória nº 339, de 2006\).](#) [\(Revogado pela Lei nº 11.494, de 2007\)](#)

§ 5º **(Vetado)** **Atenção:** [\(Vide Medida Provisória nº 339, de 2006\).](#) [\(Revogado pela Lei nº 11.494, de 2007\)](#)

Art. 7º Os recursos do Fundo, incluída a complementação da União, quando for o caso, serão utilizados pelos Estados, Distrito Federal e Municípios, assegurados, pelo menos, 60% (sessenta por cento) para a remuneração dos profissionais do Magistério, em efetivo exercício de suas atividades no ensino fundamental público. **Atenção:** [\(Vide Medida Provisória nº 339, de 2006\).](#) [\(Revogado pela Lei nº 11.494, de 2007\)](#)

Parágrafo único. Nos primeiros cinco anos, a contar da publicação desta Lei, será permitida a aplicação de parte dos recursos da parcela de 60% (sessenta por cento), prevista neste artigo, na capacitação de professores leigos, na forma prevista no art. 9º, § 1º. **Atenção:** [\(Vide Medida Provisória nº 339, de 2006\).](#) [\(Revogado pela Lei nº 11.494, de 2007\)](#)

Art. 8º A instituição do Fundo previsto nesta Lei e a aplicação de seus recursos não isentam os Estados, o Distrito Federal e os Municípios da obrigatoriedade de aplicar, na manutenção e desenvolvimento do ensino, na forma prevista no art. 212 da Constituição Federal: **Atenção:** [\(Vide Medida Provisória nº 339, de 2006\).](#) [\(Revogado pela Lei nº 11.494, de 2007\)](#)

I - pelo menos 10% (dez por cento) do montante de recursos originários do ICMS, do FPE, do FPM, da parcela do IPI, devida nos termos da Lei Complementar nº 61, de 26 de dezembro de 1989, e das transferências da União, em moeda, a título de desoneração das exportações,

nos termos da [Lei Complementar nº 87, de 13 de setembro de 1996](#), de modo que os recursos previstos no art. 1º, § 1º, somados aos referidos neste inciso, garantam a aplicação do mínimo de 25% (vinte e cinco por cento) destes impostos e transferências em favor da manutenção e desenvolvimento do ensino; **Atenção:** [\(Vide Medida Provisória nº 339, de 2006\)](#). [\(Revogado pela Lei nº 11.494, de 2007\)](#)

II - pelo menos 25% (vinte e cinco por cento) dos demais impostos e transferências.

**Atenção:** [\(Vide Medida Provisória nº 339, de 2006\)](#). [\(Revogado pela Lei nº 11.494, de 2007\)](#)

Parágrafo único. Dos recursos a que se refere o inciso II, 60% (sessenta por cento) serão aplicados na manutenção e desenvolvimento do ensino fundamental, conforme disposto no art. 60 do Ato das Disposições Constitucionais Transitórias. **Atenção:** [\(Vide Medida Provisória nº 339, de 2006\)](#). [\(Revogado pela Lei nº 11.494, de 2007\)](#)

Art. 9º Os Estados, o Distrito Federal e os Municípios deverão, no prazo de seis meses da vigência desta Lei, dispor de novo Plano de Carreira e Remuneração do Magistério, de modo a assegurar:

I - a remuneração condigna dos professores do ensino fundamental público, em efetivo exercício no magistério;

II - o estímulo ao trabalho em sala de aula;

III - a melhoria da qualidade do ensino.

§ 1º Os novos planos de carreira e remuneração do magistério deverão contemplar investimentos na capacitação dos professores leigos, os quais passarão a integrar quadro em extinção, de duração de cinco anos.

§ 2º Aos professores leigos é assegurado prazo de cinco anos para obtenção da habilitação necessária ao exercício das atividades docentes.

§ 3º A habilitação a que se refere o parágrafo anterior é condição para ingresso no quadro permanente da carreira conforme os novos planos de carreira e remuneração.

Art. 10. Os Estados, o Distrito Federal e os Municípios deverão comprovar:

I - efetivo cumprimento do disposto no art. 212 da Constituição Federal;

II - apresentação de Plano de Carreira e Remuneração do Magistério, de acordo com as diretrizes emanadas do Conselho Nacional de Educação, no prazo referido no artigo anterior;

III - fornecimento das informações solicitadas por ocasião do censo escolar, ou para fins de elaboração de indicadores educacionais.

Parágrafo único. O não cumprimento das condições estabelecidas neste artigo, ou o fornecimento de informações falsas, acarretará sanções administrativas, sem prejuízo das civis ou penais ao agente executivo que lhe der causa.

Art. 11. Os órgãos responsáveis pelos sistemas de ensino, assim como os Tribunais de Contas da União, dos Estados e Municípios, criarão mecanismos adequados à fiscalização do cumprimento pleno do disposto no art. 212 da Constituição Federal e desta Lei, sujeitando-se os Estados e o Distrito Federal à intervenção da União, e os Municípios à intervenção dos respectivos Estados, nos termos do art. 34, inciso VII, alínea e, e do art. 35, inciso III, da Constituição Federal.

Art. 12. O Ministério da Educação e do Desporto realizará avaliações periódicas dos resultados da aplicação desta Lei, com vistas à adoção de medidas operacionais e de natureza

político-educacional corretivas, devendo a primeira realizar-se dois anos após sua promulgação.

Art. 13. Para os ajustes progressivos de contribuições a valor que corresponda a um padrão de qualidade de ensino definido nacionalmente e previsto no art. 60, § 4º, do Ato das Disposições Constitucionais Transitórias, serão considerados, observado o disposto no art. 2º, § 2º, os seguintes critérios: **Atenção:** [\(Vide Medida Provisória nº 339, de 2006\)](#). [\(Revogado pela Lei nº 11.494, de 2007\)](#)

I - estabelecimento do número mínimo e máximo de alunos em sala de aula; [\(Revogado pela Lei nº 11.494, de 2007\)](#)

II - capacitação permanente dos profissionais de educação; [\(Revogado pela Lei nº 11.494, de 2007\)](#)

III - jornada de trabalho que incorpore os momentos diferenciados das atividades docentes; [\(Revogado pela Lei nº 11.494, de 2007\)](#)

IV - complexidade de funcionamento; [\(Revogado pela Lei nº 11.494, de 2007\)](#)

V - localização e atendimento da clientela; [\(Revogado pela Lei nº 11.494, de 2007\)](#)

VI - busca do aumento do padrão de qualidade do ensino. [\(Revogado pela Lei nº 11.494, de 2007\)](#)

Art. 14. A União desenvolverá política de estímulo às iniciativas de melhoria de qualidade do ensino, acesso e permanência na escola promovidos pelas unidades federadas, em especial aquelas voltadas às crianças e adolescentes em situação de risco social.

Art 15. O Salário-Educação, previsto no art. 212, § 5º, da Constituição Federal e devido pelas empresas, na forma em que vier a ser disposto em regulamento, é calculado com base na alíquota de 2,5% (dois e meio por cento) sobre o total de remunerações pagas ou creditadas, a qualquer título, aos segurados empregados, assim definidos no art. 12, inciso I, da [Lei nº 8.212, de 24 de julho de 1991](#). [\(Vide Decreto nº 6.003, de 2006\)](#)

§ 1º A partir de 1º de janeiro de 1997, o montante da arrecadação do Salário-Educação, após a dedução de 1% (um por cento) em favor do Instituto Nacional do Seguro Social - INSS, calculado sobre o valor por ele arrecadado, será distribuído pelo Fundo Nacional de Desenvolvimento da Educação FNDE, observada a arrecadação realizada em cada Estado e no Distrito Federal, em quotas, da seguinte forma:

§ 1º O montante da arrecadação do Salário-Educação, após a dedução de 1% (um por cento) em favor do Instituto Nacional do Seguro Social - INSS, calculado sobre o valor por ele arrecadado, será distribuído pelo Fundo Nacional de Desenvolvimento da Educação - FNDE, observada, em 90% (noventa por cento) de seu valor, a arrecadação realizada em cada Estado e no Distrito Federal, em quotas, da seguinte forma: [\(Redação dada pela Lei nº 10.832, de 29.12.2003\)](#)

I - Quota Federal, correspondente a um terço do montante de recursos, que será destinada ao FNDE e aplicada no financiamento de programas e projetos voltados para a universalização do ensino fundamental, de forma a propiciar a redução dos desníveis sócio-educacionais existentes entre Municípios, Estados, Distrito Federal e regiões brasileiras;

II - Quota Estadual, correspondente a dois terços do montante de recursos, que será creditada mensal e automaticamente em favor das Secretarias de Educação dos Estados e do Distrito Federal para financiamento de programas, projetos e ações do ensino fundamental.

II – Quota Estadual e Municipal, correspondente a 2/3 (dois terços) do montante de recursos, que será creditada mensal e automaticamente em favor das Secretarias de Educação dos Estados, do Distrito Federal e dos Municípios para financiamento de programas, projetos e ações do ensino fundamental. [\(Redação dada pela Lei nº 10.832, de 29.12.2003\)](#)

§ 2º [\(Vetado\)](#)

§ 3º Os alunos regularmente atendidos, na data da edição desta Lei, como beneficiários da aplicação realizada pelas empresas contribuintes, no ensino fundamental dos seus empregados e dependentes, à conta de deduções da contribuição social do Salário-Educação, na forma da legislação em vigor, terão, a partir de 1º de janeiro de 1997, o benefício assegurado, respeitadas as condições em que foi concedido, e vedados novos ingressos nos termos do art. 212, § 5º, da Constituição Federal.

Art. 16. Esta Lei entra em vigor em 1º de janeiro de 1997.

Art. 17. Revogam-se as disposições em contrário.

Brasília, 24 de dezembro de 1996; 175º da Independência e 108º da República.

FERNANDO HENRIQUE CARDOSO  
*Paulo Renato Souza*

**Este texto não substitui o publicado no D.O.U. de 26.12.1996**

## **AVISO CIRCULAR Nº 277/MEC/GM**

Brasília, 08 de maio de 1996

Magnífico Reitor

1A A execução adequada de uma política educacional dirigida aos portadores de necessidades especiais possibilita que venham a alcançar níveis cada vez mais elevados do seu desenvolvimento acadêmico.

2A É importante, por isto, registrar o esforço que as Instituições de Ensino Superior – IES, empreendem no sentido de adequar-se, estruturalmente, para criar condições próprias, de forma a possibilitar o acesso desses alunos ao 3º grau.

3A Os levantamentos estatísticos no Brasil não têm contemplado o atendimento educacional aos portadores de deficiência, dificultando, assim, a exposição de dados sobre o número de alunos que concluem o 2º grau e o número daqueles que ingressaram no ensino superior.

4A É, no entanto, elevado o número de solicitações – tanto dos pais, dos alunos portadores de deficiência, quanto das próprias instituições de ensino superior – no sentido de que seja viabilizado o acesso desses candidatos ao 3º grau, razão pela qual o tema acesso e permanência do educando portador de deficiência na instituição de ensino superior está sendo objeto de estudos pela maioria das IES.

5A A prática vem demonstrando que a operacionalização das estratégias já utilizadas necessitam de ajustes para que possam atender a todas as necessidades educativas apresentadas por esse alunado.

Segundo análise dos especialistas, tais ajustes se fazem necessários em três momentos distintos do processo de seleção:

6B - na elaboração do edital, para que possa expressar, com clareza, os recursos que poderão ser utilizados pelo vestibulando no momento da prova, bem como dos critérios de correção a serem adotados pela comissão do vestibular;

7B- no momento dos exames vestibulares, quando serão providenciadas salas especiais para cada tipo de deficiência e a forma adequada de obtenção de respostas pelo vestibulando;

8B- no momento da correção das provas, quando será necessário considerar as diferenças específicas inerentes a cada portador de deficiência, para que o domínio do conhecimento seja aferido por meio de critérios compatíveis com as características especiais desses alunos.

Transmito a Vossa Magnificência, para conhecimento dessa Instituição, sugestões visando facilitar o acesso dos portadores de deficiência ao 3º grau, encaminhadas que foram a este Ministério:

9C- instalação de Bancas Especiais contendo, pelo menos, um especialista na área de deficiência do candidato;

10C- utilização de textos ampliados, lupas ou outros recursos ópticos especiais para as pessoas com visão subnormal/reduzida;

11C- utilização de recursos e equipamentos específicos para cegos: provas orais e/ou em Braille, sorobã, máquina de datilografia comum ou Perkins/Braille, DOS VOX adaptado ao computador.

12C- colocação de intérprete no caso de Língua de Sinais no processo de avaliação dos candidatos surdos;

13C- flexibilidade nos critérios de correção da redação e das provas discursivas dos candidatos portadores de deficiência auditiva, dando relevância ao aspecto semântico da mensagem sobre o aspecto formal e/ou adoção de outros mecanismos de avaliação da sua linguagem em substituição a prova de redação.

14C- adaptação de espaços físicos, mobiliário e equipamentos para candidatos portadores de deficiência física;

15C- utilização de provas orais ou uso de computadores e outros equipamentos pelo portador de deficiência física com comprometimento dos membros superiores;

16C- ampliação do tempo determinado para a execução das provas de acordo com o grau de comprometimento do candidato;

17C- criação de um mecanismo que identifique a deficiência da qual o candidato é portador, de forma que a comissão do vestibular possa adotar critérios de avaliação compatíveis com as características inerentes a essas pessoas.

18D Por oportuno, espero que essa Instituição possa, ainda, desenvolver ações que possibilitem a flexibilização dos serviços educacionais e da infra-estrutura, bem como a capacitação de recursos humanos, de modo a melhor atender às necessidades especiais dos portadores de deficiência, possibilitando sua permanência, com sucesso, em certos cursos.

19A Em anexo, encaminho cópia da Portaria nº 1793/94 e do documento "Sugestões de Estratégias", como orientação ao trabalho dessa Instituição, referente à matéria.

Estou certo, Senhor Reitor, do empenho de Vossa Magnificência no sentido de continuar oferecendo condições aos deficientes para que possam enfrentar o vestibular com maior segurança. Assim, estaremos prestando mais um serviço educacional à comunidade.

Atenciosamente,

PAULO RENATO SOUZA

**Presidência da República**  
**Casa Civil**  
**Subchefia para Assuntos Jurídicos**

**DECRETO Nº 2.208, DE 17 DE ABRIL DE 1997.**

Revogado pelo Decreto nº 5.154, de 2004

Regulamenta o § 2º do art. 36 e os arts. 39 a 42 da Lei nº 9.394, de 20 de dezembro de 1996, que estabelece as diretrizes e bases da educação nacional.

**O PRESIDENTE DA REPÚBLICA**, no uso da atribuição que lhe confere o art. 84, inciso IV, da Constituição,

**DECRETA:**

Art 1º A educação profissional tem por objetivos:

I - promover a transição entre a escola e o mundo do trabalho, capacitando jovens e adultos com conhecimentos e habilidades gerais e específicas para o exercício de atividades produtivas;

II - proporcionar a formação de profissionais, aptos a exercerem atividades específicas no trabalho, com escolaridade correspondente aos níveis médio, superior e de pós-graduação;

III - especializar, aperfeiçoar e atualizar o trabalhador em seus conhecimentos tecnológicos;

IV - qualificar, reprofissionalizar e atualizar jovens e adultos trabalhadores, com qualquer nível de escolaridade, visando a sua inserção e melhor desempenho no exercício do trabalho.

**E Art 2º A educação profissional será desenvolvida em articulação com o ensino regular ou em modalidades que contemplem estratégias de educação continuada, podendo ser realizada em escolas do ensino regular, em instituições especializadas ou nos ambientes de trabalho.**

Art 3º A educação profissional compreende os seguintes níveis:

I - básico: destinado à qualificação, requalificação e reprofissionalização de trabalhadores, independente de escolaridade prévia;

II - técnico: destinado a proporcionar habilitação profissional a alunos matriculados ou egressos do ensino médio, devendo ser ministrado na forma estabelecida por este Decreto;

III - tecnológico: correspondente a cursos de nível superior na área tecnológica, destinados a egressos do ensino médio e técnico.

Art 4º A educação profissional de nível básico é modalidade de educação não-formal e duração variável, destinada a proporcionar ao cidadão trabalhador conhecimentos que lhe permitam reprofissionalizar-se, qualificar-se e atualizar-se para o exercício de funções demandadas pelo mundo do trabalho, compatíveis com a complexidade tecnológica do trabalho, o seu grau de conhecimento técnico e o nível de escolaridade do aluno, não estando sujeita à regulamentação curricular.

§ 1º As instituições federais e as instituições públicas e privadas sem fins lucrativos, apoiadas financeiramente pelo Poder Público, que ministram educação profissional deverão,

obrigatoriamente, oferecer cursos profissionais de nível básico em sua programação, abertos a alunos das redes públicas e privadas de educação básica, assim como a trabalhadores com qualquer nível de escolaridade.

§ 2º Aos que concluírem os cursos de educação profissional de nível básico será conferido certificado de qualificação profissional.

Art 5º A educação profissional de nível técnico terá organização curricular própria e independente do ensino médio, podendo ser oferecida de forma concomitante ou seqüencial a este.

Parágrafo único. As disciplinas de caráter profissionalizante, cursadas na parte diversificada do ensino médio, até o limite de 25% do total da carga horária mínima deste nível de ensino, poderão ser aproveitadas no currículo de habilitação profissional, que eventualmente venha a ser cursada, independente de exames específicos.

Art 6º A formulação dos currículos plenos dos cursos do ensino técnico obedecerá ao seguinte:

I - o Ministério da Educação e do Desporto, ouvido o Conselho Nacional de Educação, estabelecerá diretrizes curriculares nacionais, constantes de carga horária mínima do curso, conteúdos mínimos, habilidades e competências básicas, por área profissional;

II - os órgãos normativos do respectivo sistema de ensino complementarão as diretrizes definidas no âmbito nacional e estabelecerão seus currículos básicos, onde constarão as disciplinas e cargas horárias mínimas obrigatórias, conteúdos básicos, habilidades e competências, por área profissional;

III - o currículo básico, referido no inciso anterior, não poderá ultrapassar setenta por cento da carga horária mínima obrigatória, ficando reservado um percentual mínimo de trinta por cento para que os estabelecimentos de ensino, independente de autorização prévia, elejam disciplinas, conteúdos, habilidades e competências específicas da sua organização curricular;

§ 1º Poderão ser implementados currículos experimentais, não contemplados nas diretrizes curriculares nacionais, desde que previamente aprovados pelo sistema de ensino competente.

§ 2º Após avaliação da experiência e aprovação dos resultados pelo Ministério da Educação e do Desporto, ouvido o Conselho Nacional de Educação, os cursos poderão ser regulamentados e seus diplomas passarão a ter validade nacional.

Art 7º Para a elaboração das diretrizes curriculares para o ensino técnico, deverão ser realizados estudos de identificação do perfil de competências necessárias à atividade requerida, ouvidos os setores interessados, inclusive trabalhadores e empregadores.

Parágrafo único. Para atualização permanente do perfil e das competências de que trata o *caput*, o Ministério da Educação e do Desporto criará mecanismos institucionalizados, com a participação de professores, empresários e trabalhadores.

Art 8º Os currículos do ensino técnico serão estruturados em disciplinas, que poderão ser agrupadas sob a forma de módulos.

§ 1º No caso de o currículo estar organizado em módulos, estes poderão ter caráter de terminalidade para efeito de qualificação profissional, dando direito, neste caso, a certificado de qualificação profissional.

§ 2º Poderá haver aproveitamento de estudos de disciplinas ou módulos cursados em uma habilitação específica para obtenção de habilitação diversa.

§ 3º Nos currículos organizados em módulos, para obtenção de habilitação, estes poderão ser cursados em diferentes instituições credenciadas pelo os sistemas federal e estaduais, desde que o prazo entre a conclusão do primeiro e do último módulo não exceda cinco anos.

§ 4º O estabelecimento de ensino que conferiu o último certificado de qualificação profissional expedirá o diploma de técnico de nível médio, na habilitação profissional correspondente aos módulos cursados, desde que o interessado apresente o certificado de conclusão do ensino médio.

Art 9º As disciplinas do currículo do ensino técnico serão ministradas por professores, instrutores e monitores selecionados, principalmente, em função de sua experiência profissional, que deverão ser preparados para o magistério, previamente ou em serviço, através de cursos regulares de licenciatura ou de programas especiais de formação pedagógica.

Parágrafo único. Os programas especiais de formação pedagógica a que se refere o *caput* serão disciplinados em ato do Ministro de Estado da Educação e do Desporto, ouvido o Conselho Nacional de Educação.

Art 10. Os cursos de nível superior, correspondentes à educação profissional de nível tecnológico, deverão ser estruturados para atender aos diversos setores da economia, abrangendo áreas especializadas, e conferirão diploma de Tecnólogo.

Art 11. Os sistemas federal e estaduais de ensino implementarão, através de exames, certificação de competência, para fins de dispensa de disciplinas ou módulos em cursos de habilitação do ensino técnico.

Parágrafo único. O conjunto de certificados de competência equivalente a todas as disciplinas e módulos que integram uma habilitação profissional dará direito ao diploma correspondente de técnico de nível médio.

Art 12. Este Decreto entra em vigor na data de sua publicação.

Brasília, 17 de abril de 1997; 176º da Independência e 109º da República.

FERNANDO HENRIQUE CARDOSO  
*Paulo Renato Souza*

Este texto não substitui o publicado no D.O.U. de 18.4.1997

**Presidência da República**  
**Casa Civil**  
**Subchefia para Assuntos Jurídicos**

**DECRETO Nº 2.264, DE 27 DE JUNHO DE 1997.**

[Revogado pelo Decreto nº 6.253, de 2007.](#)

Regulamenta a Lei nº 9.424, de 24 de dezembro de 1996, no âmbito federal, e determina outras providências.

[Texto para impressão.](#)

**O PRESIDENTE DA REPÚBLICA**, no uso das atribuições que lhe confere o art. 84, inciso IV, da Constituição e, tendo em vista o disposto na Lei nº 9.424, de 24 de dezembro de 1996,

**DECRETA:**

Art. 1º A partir de 1º de janeiro de 1998, o Ministério da Fazenda, quando da transferência para os Estados, o Distrito Federal e os Municípios dos recursos de que trata o art. 159 da Constituição, observará o disposto no art. 60 do Ato das Disposições Constitucionais Transitórias, com a redação dada pelo art. 5º da Emenda Constitucional nº 14, de 1996, bem como na legislação pertinente.

Art. 2º O valor destinado ao Fundo de Manutenção e desenvolvimento do Ensino Fundamental e de Valorização do Magistério em cada Unidade da Federação será creditado em contas individuais e específicas dos Governos Estaduais, do Distrito Federal e dos respectivos Municípios, mediante aplicação de coeficientes de distribuição a serem fixados anualmente.

§) 1º Para o estabelecimento dos coeficientes de distribuição serão considerados:

a) o número de alunos matriculados nas escolas cadastradas das respectivas redes de ensino, apurado no Censo Escolar do exercício anterior ao da distribuição, considerando-se para este fim as matrículas da 1º à 8º séries do ensino fundamental regular;

b) a estimativa de novas matrículas, elaborada pelo Ministério da Educação e do Desporto;

1B c) a diferenciação do custo por aluno, segundo os níveis de ensino e os tipos de estabelecimentos, conforme previsto no [§ 2º do art. 2º da Lei nº 9.424, de 24 de dezembro de 1996. \(Vide Decreto nº 5.374, de 2005\)](#) (ANTECEDENTE=TIPO DE ESTABELECIMENTO / RESP=CREDITAR VALOR X)

§ 2º Para fins do disposto neste artigo, o Ministério da Educação e do Desporto;

a) divulgará, até o dia 31 de março de cada ano, a estimativa do número de alunos referida no parágrafo anterior por Estado, Distrito Federal e Município, bem assim as demais informações necessárias ao cálculo dos recursos a serem repassados no ano subsequente, com vistas à elaboração das propostas orçamentárias das três esferas de Governo.

b) publicará, até o dia 30 de novembro de cada ano, as informações necessárias ao cálculo efetivo dos coeficientes de distribuição para o ano seguinte e o Censo Escolar do ano em curso. [\(Vide Decreto nº 5.374, de 2005\)](#)

§ 3º Com base no Censo Escolar e nas demais informações publicadas, o Ministério da Educação e do Desporto elaborará a tabela de coeficientes de distribuição dos recursos do

Fundo, e a publicará no *Diário Oficial* da União até o último dia útil de cada exercício, para utilização no ano subsequente, remetendo as planilhas de cálculo as Tribunal de Contas da União, para exame e controle.

§ 4º Somente será admitida revisão dos coeficientes de que trata o § 2º deste artigo se houver determinação do Tribunal de Contas da União nesse sentido.

§ 5º O repasse dos recursos nos termos do *caput* deste artigo será efetuado nas mesmas datas do repasse dos recursos de que trata o art. 159 da Constituição, observados os mesmos procedimentos e forma de divulgação.

Art. 3º Compete ao Ministério da Fazenda efetuar o cálculo da complementação anual devida pela União ao Fundo de Manutenção e Desenvolvimento do Ensino Fundamental e Valorização Magistério em cada Estado e no Distrito Federal.

§ 1º O cálculo da complementação da União em cada ano terá como base o número de alunos de que trata o § 1º do Art. 2º deste Decreto, o valor mínimo por aluno, definido nacionalmente, na forma do art. 6º, da Lei nº 9.424, de 24 de dezembro de 1996, e a arrecadação das receitas vinculadas ao Fundo.

§ 2º A complementação anual da União corresponderá a diferença, se negativa, entre a receita anual do Fundo em cada Unidade da Federação e o valor mínimo da despesa definida para Fundo no mesmo ano.

§ 3º As planilhas de cálculo da estimativa de complementação da União serão remetidas previamente ao conhecimento do Tribunal de Contas da União.

§ 4º Até o dia 31 de dezembro de cada ano o Ministério da Fazenda publicará o valor da estimativa da complementação da União para o ano seguinte, relativa a cada Unidade da Federação, bem como o respectivo cronograma de pagamentos mensais ao Fundo.

§ 5º Após encerrado cada exercício, o Ministério da Fazenda calculará o valor da complementação devida pela União com base na efetiva arrecadação das receitas vinculadas ao Fundo, relativa ao exercício de referência.

§ 6º O Ministério da Fazenda promoverá os ajustes que se fizerem necessários entre a União, os Estados, o Distrito Federal e os Municípios, em decorrência do cálculo da complementação efetivamente devida, até 30 dias após a entrega, ao Ministério da Fazenda, dos dados oficiais relativos a arrecadação anual do ICMS do exercício encerrado, de todos os Estados e do Distrito Federal.

§ 7º Nenhum ajuste relacionado com o pagamento da complementação da União será admitido ao longo do respectivo exercício de competência.

§ 8º O cronograma de que trata o § 4º deste artigo observará a programação financeira do Tesouro Nacional e contemplará pagamentos mensais de, no mínimo, 5% da estimativa de complementação anual, a serem realizados até o último dia útil de cada mês, assegurados os repasses de, no mínimo, 45% até 31 de julho e 85% até 31 de dezembro de cada ano.

§ 9º Parcela do valor da complementação devida pela União poderá ser destinada, em cada ano, ao ajuste de que trata o § 6º deste artigo.

§ 10 Estimativa da Complementação de que trata este artigo será efetuada pelo Ministério da Educação e do Desporto e a Secretaria de Orçamento Federal, do Ministério do Planejamento e Orçamento para fins de inclusão na proposta orçamentária do ano subsequente.

§ 11 O Ministério da Fazenda informará mensalmente ao Ministério da Educação e do Desporto e ao Tribunal de Contas da União os valores repassados a cada Fundo de que trata este Decreto, discriminando a complementação federal.

Art. 4º Os recursos necessários ao pagamento da complementação da União ao Fundo serão alocados no Orçamento do Fundo Nacional de Desenvolvimento da Educação - FNDE, podendo ser destinadas a essa finalidade receitas da contribuição do Salário Educação até o limite de 20% do total da referida complementação.

Art. 5º O Conselho de Acompanhamento e Controle Social sobre os Fundos de Manutenção e Desenvolvimento do Ensino Fundamental e Valorização do Magistério, no âmbito da União terá a seguinte composição:

I - quatro representantes do Ministério da Educação e do Desporto, sendo um do Fundo Nacional de Desenvolvimento da Educação - FNDE e um do Instituto Nacional de Estudos e Pesquisas Educacionais - INEP;

II - um representante do Ministério da Fazenda;

III - um representante do Ministério do Planejamento e Orçamento;

IV - um representante do Conselho Nacional de Educação -CNE;

V - um representante do Conselho Nacional dos Secretários Estaduais da Educação - CONSED;

VI - um representante da Confederação Nacional dos Trabalhadores em Educação - CNTE;

VII - um representante da União Nacional dos Dirigentes Municipais de Educação - UNDIME;

VIII - um representante dos pais de alunos e professores das escolas públicas de ensino fundamental.

§ 1º O Conselho de que trata o *caput* deste artigo será presidido pelo representante do FNDE. ou pelo Ministro de Estado da Educação e do Desporto nas reuniões a que este comparecer.

§ 2º A participação no Conselho de que trata este artigo não será remunerada, ressalvado o ressarcimento das despesas inerentes à participação nas reuniões.

Art. 6º Para as Unidades da Federação que anteciparem a implantação do Fundo de Manutenção e Desenvolvimento do Ensino Fundamental e Valorização do Magistério para o exercício de 1997, serão observados os seguintes procedimentos:

I - as transferências de recursos da União aos Estados e seus respectivos Municípios e ao Distrito Federal observarão o disposto neste Decreto a partir da data da efetiva implantação do Fundo, desde que haja comunicação tempestiva a Secretaria do Tesouro Nacional, do Ministério da Fazenda;

II - para o cálculo dos coeficientes de distribuição serão observados somente os critérios definidos na alínea "a" do § 1º do art. 2º;

III - a complementação da União será paga à razão de um duodécimo do valor anual hipotético para cada mês de efetiva vigência do Fundo em cada Unidade da Federação.

Art. 7º Os Ministros de Estado da Educação e do Desporto, da Fazenda, e do Planejamento e Orçamento proporão, até o dia 30 de abril de cada ano, o valor mínimo definido nacionalmente a ser fixado para o ano subsequente, nos termos do art. 6º da [Lei nº 9.424, de 24 de dezembro de 1996](#).

Art. 8º Constitui falta grave a adoção de quaisquer procedimentos que impliquem pagamento incorreto, pela União, dos valores devidos ao Fundo de que trata este Decreto, aplicando-se aos responsáveis as cominações legais cabíveis.

Art. 9º Compete ao Ministério da Educação e do Desporto denunciar aos órgãos competentes a ocorrência de irregularidades, e respectivos responsáveis, que implicarem pagamento incorreto dos valores devidos pela União ao Fundo.

Art. 10. Este Decreto entra em vigor na data de sua publicação.

Brasília, 27 de junho de 1997; 176º da Independência e 109º da República.

FERNANDO HENRIQUE CARDOSO

*Pedro Malan*

*Paulo Renato Souza*

*Antônio Kandir*

**Este texto não substitui o publicado no DOU de 28.6.1997**

**Presidência da República**  
**Casa Civil**  
**Subchefia para Assuntos Jurídicos**

**LEI Nº 9.610, DE 19 DE FEVEREIRO DE 1998.**

[Mensagem de veto](#)

Altera, atualiza e consolida a legislação sobre direitos autorais e dá outras providências.

**O PRESIDENTE DA REPÚBLICA** Faço saber que o Congresso Nacional decreta e eu sanciono a seguinte Lei:

Título I

Disposições Preliminares

Art. 1º Esta Lei regula os direitos autorais, entendendo-se sob esta denominação os direitos de autor e os que lhes são conexos.

Art. 2º Os estrangeiros domiciliados no exterior gozarão da proteção assegurada nos acordos, convenções e tratados em vigor no Brasil.

Parágrafo único. Aplica-se o disposto nesta Lei aos nacionais ou pessoas domiciliadas em país que assegure aos brasileiros ou pessoas domiciliadas no Brasil a reciprocidade na proteção aos direitos autorais ou equivalentes.

Art. 3º Os direitos autorais reputam-se, para os efeitos legais, bens móveis.

Art. 4º Interpretam-se restritivamente os negócios jurídicos sobre os direitos autorais.

Art. 5º Para os efeitos desta Lei, considera-se:

I - publicação - o oferecimento de obra literária, artística ou científica ao conhecimento do público, com o consentimento do autor, ou de qualquer outro titular de direito de autor, por qualquer forma ou processo;

II - transmissão ou emissão - a difusão de sons ou de sons e imagens, por meio de ondas radioelétricas; sinais de satélite; fio, cabo ou outro condutor; meios óticos ou qualquer outro processo eletromagnético;

III - retransmissão - a emissão simultânea da transmissão de uma empresa por outra;

IV - distribuição - a colocação à disposição do público do original ou cópia de obras literárias, artísticas ou científicas, interpretações ou execuções fixadas e fonogramas, mediante a venda, locação ou qualquer outra forma de transferência de propriedade ou posse;

V - comunicação ao público - ato mediante o qual a obra é colocada ao alcance do público, por qualquer meio ou procedimento e que não consista na distribuição de exemplares;

VI - reprodução - a cópia de um ou vários exemplares de uma obra literária, artística ou científica ou de um fonograma, de qualquer forma tangível, incluindo qualquer armazenamento permanente ou temporário por meios eletrônicos ou qualquer outro meio de fixação que venha a ser desenvolvido;

VII - contrafação - a reprodução não autorizada;

VIII - obra:

- a) em co-autoria - quando é criada em comum, por dois ou mais autores;
- b) anônima - quando não se indica o nome do autor, por sua vontade ou por ser desconhecido;
- c) pseudônima - quando o autor se oculta sob nome suposto;
- d) inédita - a que não haja sido objeto de publicação;
- e) póstuma - a que se publique após a morte do autor;
- f) originária - a criação primígena;
- g) derivada - a que, constituindo criação intelectual nova, resulta da transformação de obra originária;
- h) coletiva - a criada por iniciativa, organização e responsabilidade de uma pessoa física ou jurídica, que a publica sob seu nome ou marca e que é constituída pela participação de diferentes autores, cujas contribuições se fundem numa criação autônoma;
- i) audiovisual - a que resulta da fixação de imagens com ou sem som, que tenha a finalidade de criar, por meio de sua reprodução, a impressão de movimento, independentemente dos processos de sua captação, do suporte usado inicial ou posteriormente para fixá-lo, bem como dos meios utilizados para sua veiculação;

IX - fonograma - toda fixação de sons de uma execução ou interpretação ou de outros sons, ou de uma representação de sons que não seja uma fixação incluída em uma obra audiovisual;

X - editor - a pessoa física ou jurídica à qual se atribui o direito exclusivo de reprodução da obra e o dever de divulgá-la, nos limites previstos no contrato de edição;

XI - produtor - a pessoa física ou jurídica que toma a iniciativa e tem a responsabilidade econômica da primeira fixação do fonograma ou da obra audiovisual, qualquer que seja a natureza do suporte utilizado;

XII - radiodifusão - a transmissão sem fio, inclusive por satélites, de sons ou imagens e sons ou das representações desses, para recepção ao público e a transmissão de sinais codificados, quando os meios de decodificação sejam oferecidos ao público pelo organismo de radiodifusão ou com seu consentimento;

XIII - artistas intérpretes ou executantes - todos os atores, cantores, músicos, bailarinos ou outras pessoas que representem um papel, cantem, recitem, declamem, interpretem ou executem em qualquer forma obras literárias ou artísticas ou expressões do folclore.

Art. 6º Não serão de domínio da União, dos Estados, do Distrito Federal ou dos Municípios as obras por eles simplesmente subvencionadas.

## Título II

### Das Obras Intelectuais

#### Capítulo I

## Das Obras Protegidas

Art. 7º São obras intelectuais protegidas as criações do espírito, expressas por qualquer meio ou fixadas em qualquer suporte, tangível ou intangível, conhecido ou que se invente no futuro, tais como:

I - os textos de obras literárias, artísticas ou científicas;

II - as conferências, alocações, sermões e outras obras da mesma natureza;

III - as obras dramáticas e dramático-musicais;

IV - as obras coreográficas e pantomímicas, cuja execução cênica se fixe por escrito ou por outra qualquer forma;

V - as composições musicais, tenham ou não letra;

VI - as obras audiovisuais, sonorizadas ou não, inclusive as cinematográficas;

VII - as obras fotográficas e as produzidas por qualquer processo análogo ao da fotografia;

VIII - as obras de desenho, pintura, gravura, escultura, litografia e arte cinética;

IX - as ilustrações, cartas geográficas e outras obras da mesma natureza;

X - os projetos, esboços e obras plásticas concernentes à geografia, engenharia, topografia, arquitetura, paisagismo, cenografia e ciência;

XI - as adaptações, traduções e outras transformações de obras originais, apresentadas como criação intelectual nova;

XII - os programas de computador;

XIII - as coletâneas ou compilações, antologias, enciclopédias, dicionários, bases de dados e outras obras, que, por sua seleção, organização ou disposição de seu conteúdo, constituam uma criação intelectual.

§ 1º Os programas de computador são objeto de legislação específica, observadas as disposições desta Lei que lhes sejam aplicáveis.

§ 2º A proteção concedida no inciso XIII não abarca os dados ou materiais em si mesmos e se entende sem prejuízo de quaisquer direitos autorais que subsistam a respeito dos dados ou materiais contidos nas obras.

§ 3º No domínio das ciências, a proteção recairá sobre a forma literária ou artística, não abrangendo o seu conteúdo científico ou técnico, sem prejuízo dos direitos que protegem os demais campos da propriedade imaterial.

Art. 8º Não são objeto de proteção como direitos autorais de que trata esta Lei:

I - as idéias, procedimentos normativos, sistemas, métodos, projetos ou conceitos matemáticos como tais;

II - os esquemas, planos ou regras para realizar atos mentais, jogos ou negócios;

III - os formulários em branco para serem preenchidos por qualquer tipo de informação, científica ou não, e suas instruções;

IV - os textos de tratados ou convenções, leis, decretos, regulamentos, decisões judiciais e demais atos oficiais;

V - as informações de uso comum tais como calendários, agendas, cadastros ou legendas;

VI - os nomes e títulos isolados;

VII - o aproveitamento industrial ou comercial das idéias contidas nas obras.

Art. 9º À cópia de obra de arte plástica feita pelo próprio autor é assegurada a mesma proteção de que goza o original.

Art. 10. A proteção à obra intelectual abrange o seu título, se original e inconfundível com o de obra do mesmo gênero, divulgada anteriormente por outro autor.

Parágrafo único. O título de publicações periódicas, inclusive jornais, é protegido até um ano após a saída do seu último número, salvo se forem anuais, caso em que esse prazo se elevará a dois anos.

## Capítulo II

### Da Autoria das Obras Intelectuais

Art. 11. Autor é a pessoa física criadora de obra literária, artística ou científica.

Parágrafo único. A proteção concedida ao autor poderá aplicar-se às pessoas jurídicas nos casos previstos nesta Lei.

Art. 12. Para se identificar como autor, poderá o criador da obra literária, artística ou científica usar de seu nome civil, completo ou abreviado até por suas iniciais, de pseudônimo ou qualquer outro sinal convencional.

Art. 13. Considera-se autor da obra intelectual, não havendo prova em contrário, aquele que, por uma das modalidades de identificação referidas no artigo anterior, tiver, em conformidade com o uso, indicada ou anunciada essa qualidade na sua utilização.

Art. 14. É titular de direitos de autor quem adapta, traduz, arranja ou orquestra obra caída no domínio público, não podendo opor-se a outra adaptação, arranjo, orquestração ou tradução, salvo se for cópia da sua.

Art. 15. A co-autoria da obra é atribuída àqueles em cujo nome, pseudônimo ou sinal convencional for utilizada.

§ 1º Não se considera co-autor quem simplesmente auxiliou o autor na produção da obra literária, artística ou científica, revendo-a, atualizando-a, bem como fiscalizando ou dirigindo sua edição ou apresentação por qualquer meio.

§ 2º Ao co-autor, cuja contribuição possa ser utilizada separadamente, são asseguradas todas as faculdades inerentes à sua criação como obra individual, vedada, porém, a utilização que possa acarretar prejuízo à exploração da obra comum.

Art. 16. São co-autores da obra audiovisual o autor do assunto ou argumento literário, musical ou lítero-musical e o diretor.

Parágrafo único. Consideram-se co-autores de desenhos animados os que criam os desenhos utilizados na obra audiovisual.

Art. 17. É assegurada a proteção às participações individuais em obras coletivas.

§ 1º Qualquer dos participantes, no exercício de seus direitos morais, poderá proibir que se indique ou anuncie seu nome na obra coletiva, sem prejuízo do direito de haver a remuneração contratada.

§ 2º Cabe ao organizador a titularidade dos direitos patrimoniais sobre o conjunto da obra coletiva.

§ 3º O contrato com o organizador especificará a contribuição do participante, o prazo para entrega ou realização, a remuneração e demais condições para sua execução.

### Capítulo III

#### Do Registro das Obras Intelectuais

Art. 18. A proteção aos direitos de que trata esta Lei independe de registro.

Art. 19. É facultado ao autor registrar a sua obra no órgão público definido no *caput* e no § 1º do art. 17 da Lei nº 5.988, de 14 de dezembro de 1973.

Art. 20. Para os serviços de registro previstos nesta Lei será cobrada retribuição, cujo valor e processo de recolhimento serão estabelecidos por ato do titular do órgão da administração pública federal a que estiver vinculado o registro das obras intelectuais.

Art. 21. Os serviços de registro de que trata esta Lei serão organizados conforme preceitua o § 2º do art. 17 da Lei nº 5.988, de 14 de dezembro de 1973.

### Título III

#### Dos Direitos do Autor

#### Capítulo I

##### Disposições Preliminares

Art. 22. Pertencem ao autor os direitos morais e patrimoniais sobre a obra que criou.

Art. 23. Os co-autores da obra intelectual exercerão, de comum acordo, os seus direitos, salvo convenção em contrário.

#### Capítulo II

##### Dos Direitos Morais do Autor

Art. 24. São direitos morais do autor:

I - o de reivindicar, a qualquer tempo, a autoria da obra;

II - o de ter seu nome, pseudônimo ou sinal convencional indicado ou anunciado, como sendo o do autor, na utilização de sua obra;

III - o de conservar a obra inédita;

IV - o de assegurar a integridade da obra, opondo-se a quaisquer modificações ou à prática de atos que, de qualquer forma, possam prejudicá-la ou atingi-lo, como autor, em sua reputação ou honra;

V - o de modificar a obra, antes ou depois de utilizada;

VI - o de retirar de circulação a obra ou de suspender qualquer forma de utilização já autorizada, quando a circulação ou utilização implicarem afronta à sua reputação e imagem;

VII - o de ter acesso a exemplar único e raro da obra, quando se encontre legitimamente em poder de outrem, para o fim de, por meio de processo fotográfico ou assemelhado, ou audiovisual, preservar sua memória, de forma que cause o menor inconveniente possível a seu detentor, que, em todo caso, será indenizado de qualquer dano ou prejuízo que lhe seja causado.

§ 1º Por morte do autor, transmitem-se a seus sucessores os direitos a que se referem os incisos I a IV.

§ 2º Compete ao Estado a defesa da integridade e autoria da obra caída em domínio público.

§ 3º Nos casos dos incisos V e VI, ressalvam-se as prévias indenizações a terceiros, quando couberem.

Art. 25. Cabe exclusivamente ao diretor o exercício dos direitos morais sobre a obra audiovisual.

Art. 26. O autor poderá repudiar a autoria de projeto arquitetônico alterado sem o seu consentimento durante a execução ou após a conclusão da construção.

Parágrafo único. O proprietário da construção responde pelos danos que causar ao autor sempre que, após o repúdio, der como sendo daquele a autoria do projeto repudiado.

Art. 27. Os direitos morais do autor são inalienáveis e irrenunciáveis.

### Capítulo III

#### Dos Direitos Patrimoniais do Autor e de sua Duração

Art. 28. Cabe ao autor o direito exclusivo de utilizar, fruir e dispor da obra literária, artística ou científica.

Art. 29. Depende de autorização prévia e expressa do autor a utilização da obra, por quaisquer modalidades, tais como:

I - a reprodução parcial ou integral;

II - a edição;

III - a adaptação, o arranjo musical e quaisquer outras transformações;

IV - a tradução para qualquer idioma;

V - a inclusão em fonograma ou produção audiovisual;

VI - a distribuição, quando não intrínseca ao contrato firmado pelo autor com terceiros para uso ou exploração da obra;

VII - a distribuição para oferta de obras ou produções mediante cabo, fibra ótica, satélite, ondas ou qualquer outro sistema que permita ao usuário realizar a seleção da obra ou produção para percebê-la em um tempo e lugar previamente determinados por quem formula a demanda, e nos casos em que o acesso às obras ou produções se faça por qualquer sistema que importe em pagamento pelo usuário;

VIII - a utilização, direta ou indireta, da obra literária, artística ou científica, mediante:

a) representação, recitação ou declamação;

b) execução musical;

c) emprego de alto-falante ou de sistemas análogos;

d) radiodifusão sonora ou televisiva;

e) captação de transmissão de radiodifusão em locais de frequência coletiva;

f) sonorização ambiental;

g) a exibição audiovisual, cinematográfica ou por processo assemelhado;

h) emprego de satélites artificiais;

i) emprego de sistemas óticos, fios telefônicos ou não, cabos de qualquer tipo e meios de comunicação similares que venham a ser adotados;

j) exposição de obras de artes plásticas e figurativas;

IX - a inclusão em base de dados, o armazenamento em computador, a microfilmagem e as demais formas de arquivamento do gênero;

X - quaisquer outras modalidades de utilização existentes ou que venham a ser inventadas.

Art. 30. No exercício do direito de reprodução, o titular dos direitos autorais poderá colocar à disposição do público a obra, na forma, local e pelo tempo que desejar, a título oneroso ou gratuito.

§ 1º O direito de exclusividade de reprodução não será aplicável quando ela for temporária e apenas tiver o propósito de tornar a obra, fonograma ou interpretação perceptível em meio eletrônico ou quando for de natureza transitória e incidental, desde que ocorra no curso do uso devidamente autorizado da obra, pelo titular.

§ 2º Em qualquer modalidade de reprodução, a quantidade de exemplares será informada e controlada, cabendo a quem reproduzir a obra a responsabilidade de manter os registros que permitam, ao autor, a fiscalização do aproveitamento econômico da exploração.

Art. 31. As diversas modalidades de utilização de obras literárias, artísticas ou científicas ou de fonogramas são independentes entre si, e a autorização concedida pelo autor, ou pelo produtor, respectivamente, não se estende a quaisquer das demais.

Art. 32. Quando uma obra feita em regime de co-autoria não for divisível, nenhum dos co-autores, sob pena de responder por perdas e danos, poderá, sem consentimento dos demais, publicá-la ou autorizar-lhe a publicação, salvo na coleção de suas obras completas.

§ 1º Havendo divergência, os co-autores decidirão por maioria.

§ 2º Ao co-autor dissidente é assegurado o direito de não contribuir para as despesas de publicação, renunciando a sua parte nos lucros, e o de vedar que se inscreva seu nome na obra.

§ 3º Cada co-autor pode, individualmente, sem aquiescência dos outros, registrar a obra e defender os próprios direitos contra terceiros.

Art. 33. Ninguém pode reproduzir obra que não pertença ao domínio público, a pretexto de anotá-la, comentá-la ou melhorá-la, sem permissão do autor.

Parágrafo único. Os comentários ou anotações poderão ser publicados separadamente.

Art. 34. As cartas missivas, cuja publicação está condicionada à permissão do autor, poderão ser juntadas como documento de prova em processos administrativos e judiciais.

Art. 35. Quando o autor, em virtude de revisão, tiver dado à obra versão definitiva, não poderão seus sucessores reproduzir versões anteriores.

Art. 36. O direito de utilização econômica dos escritos publicados pela imprensa, diária ou periódica, com exceção dos assinados ou que apresentem sinal de reserva, pertence ao editor, salvo convenção em contrário.

Parágrafo único. A autorização para utilização econômica de artigos assinados, para publicação em diários e periódicos, não produz efeito além do prazo da periodicidade acrescido de vinte dias, a contar de sua publicação, findo o qual recobra o autor o seu direito.

Art. 37. A aquisição do original de uma obra, ou de exemplar, não confere ao adquirente qualquer dos direitos patrimoniais do autor, salvo convenção em contrário entre as partes e os casos previstos nesta Lei.

Art. 38. O autor tem o direito, irrenunciável e inalienável, de perceber, no mínimo, cinco por cento sobre o aumento do preço eventualmente verificável em cada revenda de obra de arte ou manuscrito, sendo originais, que houver alienado.

Parágrafo único. Caso o autor não perceba o seu direito de seqüência no ato da revenda, o vendedor é considerado depositário da quantia a ele devida, salvo se a operação for realizada por leiloeiro, quando será este o depositário.

Art. 39. Os direitos patrimoniais do autor, excetuados os rendimentos resultantes de sua exploração, não se comunicam, salvo pacto antenupcial em contrário.

Art. 40. Tratando-se de obra anônima ou pseudônima, caberá a quem publicá-la o exercício dos direitos patrimoniais do autor.

Parágrafo único. O autor que se der a conhecer assumirá o exercício dos direitos patrimoniais, ressalvados os direitos adquiridos por terceiros.

Art. 41. Os direitos patrimoniais do autor perduram por setenta anos contados de 1º de janeiro do ano subsequente ao de seu falecimento, obedecida a ordem sucessória da lei civil.

Parágrafo único. Aplica-se às obras póstumas o prazo de proteção a que alude o *caput* deste artigo.

Art. 42. Quando a obra literária, artística ou científica realizada em co-autoria for indivisível, o prazo previsto no artigo anterior será contado da morte do último dos co-autores sobreviventes.

Parágrafo único. Acrescer-se-ão aos dos sobreviventes os direitos do co-autor que falecer sem sucessores.

Art. 43. Será de setenta anos o prazo de proteção aos direitos patrimoniais sobre as obras anônimas ou pseudônimas, contado de 1º de janeiro do ano imediatamente posterior ao da primeira publicação.

Parágrafo único. Aplicar-se-á o disposto no art. 41 e seu parágrafo único, sempre que o autor se der a conhecer antes do termo do prazo previsto no *caput* deste artigo.

Art. 44. O prazo de proteção aos direitos patrimoniais sobre obras audiovisuais e fotográficas será de setenta anos, a contar de 1º de janeiro do ano subsequente ao de sua divulgação.

Art. 45. Além das obras em relação às quais decorreu o prazo de proteção aos direitos patrimoniais, pertencem ao domínio público:

I - as de autores falecidos que não tenham deixado sucessores;

II - as de autor desconhecido, ressalvada a proteção legal aos conhecimentos étnicos e tradicionais.

## Capítulo IV

### Das Limitações aos Direitos Autorais

#### 1B Art. 46. Não constitui ofensa aos direitos autorais:

##### I - a reprodução:

a) na imprensa diária ou periódica, de notícia ou de artigo informativo, publicado em diários ou periódicos, com a menção do nome do autor, se assinados, e da publicação de onde foram transcritos;

b) em diários ou periódicos, de discursos pronunciados em reuniões públicas de qualquer natureza;

c) de retratos, ou de outra forma de representação da imagem, feitos sob encomenda, quando realizada pelo proprietário do objeto encomendado, não havendo a oposição da pessoa neles representada ou de seus herdeiros;

d) de obras literárias, artísticas ou científicas, para uso exclusivo de deficientes visuais, sempre que a reprodução, sem fins comerciais, seja feita mediante o sistema Braille ou outro procedimento em qualquer suporte para esses destinatários; (RESP=REPRODUZIR / ANTECEDENTE=SE FOR PARA USO DE DEFIC.VISUAIS)

II - a reprodução, em um só exemplar de pequenos trechos, para uso privado do copista, desde que feita por este, sem intuito de lucro;

III - a citação em livros, jornais, revistas ou qualquer outro meio de comunicação, de passagens de qualquer obra, para fins de estudo, crítica ou polêmica, na medida justificada para o fim a atingir, indicando-se o nome do autor e a origem da obra;

IV - o apanhado de lições em estabelecimentos de ensino por aqueles a quem elas se dirigem, vedada sua publicação, integral ou parcial, sem autorização prévia e expressa de quem as ministrou;

V - a utilização de obras literárias, artísticas ou científicas, fonogramas e transmissão de rádio e televisão em estabelecimentos comerciais, exclusivamente para demonstração à clientela, desde que esses estabelecimentos comercializem os suportes ou equipamentos que permitam a sua utilização;

VI - a representação teatral e a execução musical, quando realizadas no recesso familiar ou, para fins exclusivamente didáticos, nos estabelecimentos de ensino, não havendo em qualquer caso intuito de lucro;

VII - a utilização de obras literárias, artísticas ou científicas para produzir prova judiciária ou administrativa;

VIII - a reprodução, em quaisquer obras, de pequenos trechos de obras preexistentes, de qualquer natureza, ou de obra integral, quando de artes plásticas, sempre que a reprodução em si não seja o objetivo principal da obra nova e que não prejudique a exploração normal da obra reproduzida nem cause um prejuízo injustificado aos legítimos interesses dos autores.

Art. 47. São livres as paráfrases e paródias que não forem verdadeiras reproduções da obra originária nem lhe implicarem descrédito.

Art. 48. As obras situadas permanentemente em logradouros públicos podem ser representadas livremente, por meio de pinturas, desenhos, fotografias e procedimentos audiovisuais.

## Capítulo V

### Da Transferência dos Direitos de Autor

Art. 49. Os direitos de autor poderão ser total ou parcialmente transferidos a terceiros, por ele ou por seus sucessores, a título universal ou singular, pessoalmente ou por meio de representantes com poderes especiais, por meio de licenciamento, concessão, cessão ou por outros meios admitidos em Direito, obedecidas as seguintes limitações:

I - a transmissão total compreende todos os direitos de autor, salvo os de natureza moral e os expressamente excluídos por lei;

II - somente se admitirá transmissão total e definitiva dos direitos mediante estipulação contratual escrita;

III - na hipótese de não haver estipulação contratual escrita, o prazo máximo será de cinco anos;

IV - a cessão será válida unicamente para o país em que se firmou o contrato, salvo estipulação em contrário;

V - a cessão só se operará para modalidades de utilização já existentes à data do contrato;

VI - não havendo especificações quanto à modalidade de utilização, o contrato será interpretado restritivamente, entendendo-se como limitada apenas a uma que seja aquela indispensável ao cumprimento da finalidade do contrato.

Art. 50. A cessão total ou parcial dos direitos de autor, que se fará sempre por escrito, presume-se onerosa.

§ 1º Poderá a cessão ser averbada à margem do registro a que se refere o art. 19 desta Lei, ou, não estando a obra registrada, poderá o instrumento ser registrado em Cartório de Títulos e Documentos.

§ 2º Constarão do instrumento de cessão como elementos essenciais seu objeto e as condições de exercício do direito quanto a tempo, lugar e preço.

Art. 51. A cessão dos direitos de autor sobre obras futuras abrangerá, no máximo, o período de cinco anos.

Parágrafo único. O prazo será reduzido a cinco anos sempre que indeterminado ou superior, diminuindo-se, na devida proporção, o preço estipulado.

Art. 52. A omissão do nome do autor, ou de co-autor, na divulgação da obra não presume o anonimato ou a cessão de seus direitos.

#### Título IV

##### Da Utilização de Obras Intelectuais e dos Fonogramas

##### Capítulo I

##### Da Edição

Art. 53. Mediante contrato de edição, o editor, obrigando-se a reproduzir e a divulgar a obra literária, artística ou científica, fica autorizado, em caráter de exclusividade, a publicá-la e a explorá-la pelo prazo e nas condições pactuadas com o autor.

Parágrafo único. Em cada exemplar da obra o editor mencionará:

- I - o título da obra e seu autor;
- II - no caso de tradução, o título original e o nome do tradutor;
- III - o ano de publicação;
- IV - o seu nome ou marca que o identifique.

Art. 54. Pelo mesmo contrato pode o autor obrigar-se à feitura de obra literária, artística ou científica em cuja publicação e divulgação se empenha o editor.

Art. 55. Em caso de falecimento ou de impedimento do autor para concluir a obra, o editor poderá:

- I - considerar resolvido o contrato, mesmo que tenha sido entregue parte considerável da obra;

II - editar a obra, sendo autônoma, mediante pagamento proporcional do preço;

III - mandar que outro a termine, desde que consintam os sucessores e seja o fato indicado na edição.

Parágrafo único. É vedada a publicação parcial, se o autor manifestou a vontade de só publicá-la por inteiro ou se assim o decidirem seus sucessores.

Art. 56. Entende-se que o contrato versa apenas sobre uma edição, se não houver cláusula expressa em contrário.

Parágrafo único. No silêncio do contrato, considera-se que cada edição se constitui de três mil exemplares.

Art. 57. O preço da retribuição será arbitrado, com base nos usos e costumes, sempre que no contrato não a tiver estipulado expressamente o autor.

Art. 58. Se os originais forem entregues em desacordo com o ajustado e o editor não os recusar nos trinta dias seguintes ao do recebimento, ter-se-ão por aceitas as alterações introduzidas pelo autor.

Art. 59. Quaisquer que sejam as condições do contrato, o editor é obrigado a facultar ao autor o exame da escrituração na parte que lhe corresponde, bem como a informá-lo sobre o estado da edição.

Art. 60. Ao editor compete fixar o preço da venda, sem, todavia, poder elevá-lo a ponto de embaraçar a circulação da obra.

Art. 61. O editor será obrigado a prestar contas mensais ao autor sempre que a retribuição deste estiver condicionada à venda da obra, salvo se prazo diferente houver sido convencionado.

Art. 62. A obra deverá ser editada em dois anos da celebração do contrato, salvo prazo diverso estipulado em convenção.

Parágrafo único. Não havendo edição da obra no prazo legal ou contratual, poderá ser rescindido o contrato, respondendo o editor por danos causados.

Art. 63. Enquanto não se esgotarem as edições a que tiver direito o editor, não poderá o autor dispor de sua obra, cabendo ao editor o ônus da prova.

§ 1º Na vigência do contrato de edição, assiste ao editor o direito de exigir que se retire de circulação edição da mesma obra feita por outrem.

§ 2º Considera-se esgotada a edição quando restarem em estoque, em poder do editor, exemplares em número inferior a dez por cento do total da edição.

Art. 64. Somente decorrido um ano de lançamento da edição, o editor poderá vender, como saldo, os exemplares restantes, desde que o autor seja notificado de que, no prazo de trinta dias, terá prioridade na aquisição dos referidos exemplares pelo preço de saldo.

Art. 65. Esgotada a edição, e o editor, com direito a outra, não a publicar, poderá o autor notificá-lo a que o faça em certo prazo, sob pena de perder aquele direito, além de responder por danos.

Art. 66. O autor tem o direito de fazer, nas edições sucessivas de suas obras, as emendas e alterações que bem lhe aprouver.

Parágrafo único. O editor poderá opor-se às alterações que lhe prejudiquem os interesses, ofendam sua reputação ou aumentem sua responsabilidade.

Art. 67. Se, em virtude de sua natureza, for imprescindível a atualização da obra em novas edições, o editor, negando-se o autor a fazê-la, dela poderá encarregar outrem, mencionando o fato na edição.

## Capítulo II

### Da Comunicação ao Público

Art. 68. Sem prévia e expressa autorização do autor ou titular, não poderão ser utilizadas obras teatrais, composições musicais ou lítero-musicais e fonogramas, em representações e execuções públicas.

§ 1º Considera-se representação pública a utilização de obras teatrais no gênero drama, tragédia, comédia, ópera, opereta, balé, pantomimas e assemelhadas, musicadas ou não, mediante a participação de artistas, remunerados ou não, em locais de frequência coletiva ou pela radiodifusão, transmissão e exibição cinematográfica.

§ 2º Considera-se execução pública a utilização de composições musicais ou lítero-musicais, mediante a participação de artistas, remunerados ou não, ou a utilização de fonogramas e obras audiovisuais, em locais de frequência coletiva, por quaisquer processos, inclusive a radiodifusão ou transmissão por qualquer modalidade, e a exibição cinematográfica.

§ 3º Consideram-se locais de frequência coletiva os teatros, cinemas, salões de baile ou concertos, boates, bares, clubes ou associações de qualquer natureza, lojas, estabelecimentos comerciais e industriais, estádios, circos, feiras, restaurantes, hotéis, motéis, clínicas, hospitais, órgãos públicos da administração direta ou indireta, fundacionais e estatais, meios de transporte de passageiros terrestre, marítimo, fluvial ou aéreo, ou onde quer que se representem, executem ou transmitam obras literárias, artísticas ou científicas.

§ 4º Previamente à realização da execução pública, o empresário deverá apresentar ao escritório central, previsto no art. 99, a comprovação dos recolhimentos relativos aos direitos autorais.

§ 5º Quando a remuneração depender da frequência do público, poderá o empresário, por convênio com o escritório central, pagar o preço após a realização da execução pública.

§ 6º O empresário entregará ao escritório central, imediatamente após a execução pública ou transmissão, relação completa das obras e fonogramas utilizados, indicando os nomes dos respectivos autores, artistas e produtores.

§ 7º As empresas cinematográficas e de radiodifusão manterão à imediata disposição dos interessados, cópia autêntica dos contratos, ajustes ou acordos, individuais ou coletivos, autorizando e disciplinando a remuneração por execução pública das obras musicais e fonogramas contidas em seus programas ou obras audiovisuais.

Art. 69. O autor, observados os usos locais, notificará o empresário do prazo para a representação ou execução, salvo prévia estipulação convencional.

Art. 70. Ao autor assiste o direito de opor-se à representação ou execução que não seja suficientemente ensaiada, bem como fiscalizá-la, tendo, para isso, livre acesso durante as representações ou execuções, no local onde se realizam.

Art. 71. O autor da obra não pode alterar-lhe a substância, sem acordo com o empresário que a faz representar.

Art. 72. O empresário, sem licença do autor, não pode entregar a obra a pessoa estranha à representação ou à execução.

Art. 73. Os principais intérpretes e os diretores de orquestras ou coro, escolhidos de comum acordo pelo autor e pelo produtor, não podem ser substituídos por ordem deste, sem que aquele consinta.

Art. 74. O autor de obra teatral, ao autorizar a sua tradução ou adaptação, poderá fixar prazo para utilização dela em representações públicas.

Parágrafo único. Após o decurso do prazo a que se refere este artigo, não poderá opor-se o tradutor ou adaptador à utilização de outra tradução ou adaptação autorizada, salvo se for cópia da sua.

Art. 75. Autorizada a representação de obra teatral feita em co-autoria, não poderá qualquer dos co-autores revogar a autorização dada, provocando a suspensão da temporada contratualmente ajustada.

Art. 76. É impenhorável a parte do produto dos espetáculos reservada ao autor e aos artistas.

### Capítulo III

#### Da Utilização da Obra de Arte Plástica

Art. 77. Salvo convenção em contrário, o autor de obra de arte plástica, ao alienar o objeto em que ela se materializa, transmite o direito de expô-la, mas não transmite ao adquirente o direito de reproduzi-la.

Art. 78. A autorização para reproduzir obra de arte plástica, por qualquer processo, deve se fazer por escrito e se presume onerosa.

### Capítulo IV

#### Da Utilização da Obra Fotográfica

Art. 79. O autor de obra fotográfica tem direito a reproduzi-la e colocá-la à venda, observadas as restrições à exposição, reprodução e venda de retratos, e sem prejuízo dos direitos de autor sobre a obra fotografada, se de artes plásticas protegidas.

§ 1º A fotografia, quando utilizada por terceiros, indicará de forma legível o nome do seu autor.

§ 2º É vedada a reprodução de obra fotográfica que não esteja em absoluta consonância com o original, salvo prévia autorização do autor.

### Capítulo V

#### Da Utilização de Fonograma

Art. 80. Ao publicar o fonograma, o produtor mencionará em cada exemplar:

I - o título da obra incluída e seu autor;

II - o nome ou pseudônimo do intérprete;

III - o ano de publicação;

IV - o seu nome ou marca que o identifique.

## Capítulo VI

### Da Utilização da Obra Audiovisual

Art. 81. A autorização do autor e do intérprete de obra literária, artística ou científica para produção audiovisual implica, salvo disposição em contrário, consentimento para sua utilização econômica.

§ 1º A exclusividade da autorização depende de cláusula expressa e cessa dez anos após a celebração do contrato.

§ 2º Em cada cópia da obra audiovisual, mencionará o produtor:

I - o título da obra audiovisual;

II - os nomes ou pseudônimos do diretor e dos demais co-autores;

III - o título da obra adaptada e seu autor, se for o caso;

IV - os artistas intérpretes;

V - o ano de publicação;

VI - o seu nome ou marca que o identifique.

Art. 82. O contrato de produção audiovisual deve estabelecer:

I - a remuneração devida pelo produtor aos co-autores da obra e aos artistas intérpretes e executantes, bem como o tempo, lugar e forma de pagamento;

II - o prazo de conclusão da obra;

III - a responsabilidade do produtor para com os co-autores, artistas intérpretes ou executantes, no caso de co-produção.

Art. 83. O participante da produção da obra audiovisual que interromper, temporária ou definitivamente, sua atuação, não poderá opor-se a que esta seja utilizada na obra nem a que terceiro a substitua, resguardados os direitos que adquiriu quanto à parte já executada.

Art. 84. Caso a remuneração dos co-autores da obra audiovisual dependa dos rendimentos de sua utilização econômica, o produtor lhes prestará contas semestralmente, se outro prazo não houver sido pactuado.

Art. 85. Não havendo disposição em contrário, poderão os co-autores da obra audiovisual utilizar-se, em gênero diverso, da parte que constitua sua contribuição pessoal.

Parágrafo único. Se o produtor não concluir a obra audiovisual no prazo ajustado ou não iniciar sua exploração dentro de dois anos, a contar de sua conclusão, a utilização a que se refere este artigo será livre.

Art. 86. Os direitos autorais de execução musical relativos a obras musicais, lítero-musicais e fonogramas incluídos em obras audiovisuais serão devidos aos seus titulares pelos

responsáveis dos locais ou estabelecimentos a que alude o § 3o do art. 68 desta Lei, que as exibirem, ou pelas emissoras de televisão que as transmitirem.

## Capítulo VII

### Da Utilização de Bases de Dados

Art. 87. O titular do direito patrimonial sobre uma base de dados terá o direito exclusivo, a respeito da forma de expressão da estrutura da referida base, de autorizar ou proibir:

- I - sua reprodução total ou parcial, por qualquer meio ou processo;
- II - sua tradução, adaptação, reordenação ou qualquer outra modificação;
- III - a distribuição do original ou cópias da base de dados ou a sua comunicação ao público;
- IV - a reprodução, distribuição ou comunicação ao público dos resultados das operações mencionadas no inciso II deste artigo.

## Capítulo VIII

### Da Utilização da Obra Coletiva

Art. 88. Ao publicar a obra coletiva, o organizador mencionará em cada exemplar:

- I - o título da obra;
- II - a relação de todos os participantes, em ordem alfabética, se outra não houver sido convencionada;
- III - o ano de publicação;
- IV - o seu nome ou marca que o identifique.

Parágrafo único. Para valer-se do disposto no § 1º do art. 17, deverá o participante notificar o organizador, por escrito, até a entrega de sua participação.

## Título V

### Dos Direitos Conexos

#### Capítulo I

##### Disposições Preliminares

Art. 89. As normas relativas aos direitos de autor aplicam-se, no que couber, aos direitos dos artistas intérpretes ou executantes, dos produtores fonográficos e das empresas de radiodifusão.

Parágrafo único. A proteção desta Lei aos direitos previstos neste artigo deixa intactas e não afeta as garantias asseguradas aos autores das obras literárias, artísticas ou científicas.

#### Capítulo II

## Dos Direitos dos Artistas Intérpretes ou Executantes

Art. 90. Tem o artista intérprete ou executante o direito exclusivo de, a título oneroso ou gratuito, autorizar ou proibir:

I - a fixação de suas interpretações ou execuções;

II - a reprodução, a execução pública e a locação das suas interpretações ou execuções fixadas;

III - a radiodifusão das suas interpretações ou execuções, fixadas ou não;

IV - a colocação à disposição do público de suas interpretações ou execuções, de maneira que qualquer pessoa a elas possa ter acesso, no tempo e no lugar que individualmente escolherem;

V - qualquer outra modalidade de utilização de suas interpretações ou execuções.

§ 1º Quando na interpretação ou na execução participarem vários artistas, seus direitos serão exercidos pelo diretor do conjunto.

§ 2º A proteção aos artistas intérpretes ou executantes estende-se à reprodução da voz e imagem, quando associadas às suas atuações.

Art. 91. As empresas de radiodifusão poderão realizar fixações de interpretação ou execução de artistas que as tenham permitido para utilização em determinado número de emissões, facultada sua conservação em arquivo público.

Parágrafo único. A reutilização subsequente da fixação, no País ou no exterior, somente será lícita mediante autorização escrita dos titulares de bens intelectuais incluídos no programa, devida uma remuneração adicional aos titulares para cada nova utilização.

Art. 92. Aos intérpretes cabem os direitos morais de integridade e paternidade de suas interpretações, inclusive depois da cessão dos direitos patrimoniais, sem prejuízo da redução, compactação, edição ou dublagem da obra de que tenham participado, sob a responsabilidade do produtor, que não poderá desfigurar a interpretação do artista.

Parágrafo único. O falecimento de qualquer participante de obra audiovisual, concluída ou não, não obsta sua exibição e aproveitamento econômico, nem exige autorização adicional, sendo a remuneração prevista para o falecido, nos termos do contrato e da lei, efetuada a favor do espólio ou dos sucessores.

## Capítulo III

### Dos Direitos dos Produtores Fonográficos

Art. 93. O produtor de fonogramas tem o direito exclusivo de, a título oneroso ou gratuito, autorizar-lhes ou proibir-lhes:

I - a reprodução direta ou indireta, total ou parcial;

II - a distribuição por meio da venda ou locação de exemplares da reprodução;

III - a comunicação ao público por meio da execução pública, inclusive pela radiodifusão;

IV - ([VETADO](#))

V - quaisquer outras modalidades de utilização, existentes ou que venham a ser inventadas.

Art. 94. Cabe ao produtor fonográfico perceber dos usuários a que se refere o art. 68, e parágrafos, desta Lei os proventos pecuniários resultantes da execução pública dos fonogramas e reparti-los com os artistas, na forma convencionada entre eles ou suas associações.

#### Capítulo IV

##### Dos Direitos das Empresas de Radiodifusão

Art. 95. Cabe às empresas de radiodifusão o direito exclusivo de autorizar ou proibir a retransmissão, fixação e reprodução de suas emissões, bem como a comunicação ao público, pela televisão, em locais de frequência coletiva, sem prejuízo dos direitos dos titulares de bens intelectuais incluídos na programação.

#### Capítulo V

##### Da Duração dos Direitos Conexos

Art. 96. É de setenta anos o prazo de proteção aos direitos conexos, contados a partir de 1º de janeiro do ano subsequente à fixação, para os fonogramas; à transmissão, para as emissões das empresas de radiodifusão; e à execução e representação pública, para os demais casos.

#### Título VI

##### Das Associações de Titulares de Direitos de Autor e dos que lhes são Conexos

Art. 97. Para o exercício e defesa de seus direitos, podem os autores e os titulares de direitos conexos associar-se sem intuito de lucro.

§ 1º É vedado pertencer a mais de uma associação para a gestão coletiva de direitos da mesma natureza.

§ 2º Pode o titular transferir-se, a qualquer momento, para outra associação, devendo comunicar o fato, por escrito, à associação de origem.

§ 3º As associações com sede no exterior far-se-ão representar, no País, por associações nacionais constituídas na forma prevista nesta Lei.

Art. 98. Com o ato de filiação, as associações tornam-se mandatárias de seus associados para a prática de todos os atos necessários à defesa judicial ou extrajudicial de seus direitos autorais, bem como para sua cobrança.

Parágrafo único. Os titulares de direitos autorais poderão praticar, pessoalmente, os atos referidos neste artigo, mediante comunicação prévia à associação a que estiverem filiados.

Art. 99. As associações manterão um único escritório central para a arrecadação e distribuição, em comum, dos direitos relativos à execução pública das obras musicais e lítero-musicais e de fonogramas, inclusive por meio da radiodifusão e transmissão por qualquer modalidade, e da exibição de obras audiovisuais.

§ 1º O escritório central organizado na forma prevista neste artigo não terá finalidade de lucro e será dirigido e administrado pelas associações que o integrem.

§ 2º O escritório central e as associações a que se refere este Título atuarão em juízo e fora dele em seus próprios nomes como substitutos processuais dos titulares a eles vinculados.

§ 3º O recolhimento de quaisquer valores pelo escritório central somente se fará por depósito bancário.

§ 4º O escritório central poderá manter fiscais, aos quais é vedado receber do empresário numerário a qualquer título.

§ 5º A inobservância da norma do parágrafo anterior tornará o faltoso inabilitado à função de fiscal, sem prejuízo das sanções civis e penais cabíveis.

Art. 100. O sindicato ou associação profissional que congregue não menos de um terço dos filiados de uma associação autoral poderá, uma vez por ano, após notificação, com oito dias de antecedência, fiscalizar, por intermédio de auditor, a exatidão das contas prestadas a seus representados.

## Título VII

### Das Sanções às Violações dos Direitos Autorais

#### Capítulo I

##### Disposição Preliminar

Art. 101. As sanções civis de que trata este Capítulo aplicam-se sem prejuízo das penas cabíveis.

#### Capítulo II

##### Das Sanções Civis

Art. 102. O titular cuja obra seja fraudulentamente reproduzida, divulgada ou de qualquer forma utilizada, poderá requerer a apreensão dos exemplares reproduzidos ou a suspensão da divulgação, sem prejuízo da indenização cabível.

Art. 103. Quem editar obra literária, artística ou científica, sem autorização do titular, perderá para este os exemplares que se apreenderem e pagar-lhe-á o preço dos que tiver vendido.

Parágrafo único. Não se conhecendo o número de exemplares que constituem a edição fraudulenta, pagará o transgressor o valor de três mil exemplares, além dos apreendidos.

Art. 104. Quem vender, expuser a venda, ocultar, adquirir, distribuir, tiver em depósito ou utilizar obra ou fonograma reproduzidos com fraude, com a finalidade de vender, obter ganho, vantagem, proveito, lucro direto ou indireto, para si ou para outrem, será solidariamente responsável com o contrafator, nos termos dos artigos precedentes, respondendo como contrafatores o importador e o distribuidor em caso de reprodução no exterior.

Art. 105. A transmissão e a retransmissão, por qualquer meio ou processo, e a comunicação ao público de obras artísticas, literárias e científicas, de interpretações e de fonogramas, realizadas mediante violação aos direitos de seus titulares, deverão ser imediatamente suspensas ou interrompidas pela autoridade judicial competente, sem prejuízo da multa diária pelo descumprimento e das demais indenizações cabíveis, independentemente das sanções penais aplicáveis; caso se comprove que o infrator é reincidente na violação aos direitos dos titulares de direitos de autor e conexos, o valor da multa poderá ser aumentado até o dobro.

Art. 106. A sentença condenatória poderá determinar a destruição de todos os exemplares ilícitos, bem como as matrizes, moldes, negativos e demais elementos utilizados para praticar o ilícito civil, assim como a perda de máquinas, equipamentos e insumos destinados a tal fim ou, servindo eles unicamente para o fim ilícito, sua destruição.

Art. 107. Independentemente da perda dos equipamentos utilizados, responderá por perdas e danos, nunca inferiores ao valor que resultaria da aplicação do disposto no art. 103 e seu parágrafo único, quem:

I - alterar, suprimir, modificar ou inutilizar, de qualquer maneira, dispositivos técnicos introduzidos nos exemplares das obras e produções protegidas para evitar ou restringir sua cópia;

II - alterar, suprimir ou inutilizar, de qualquer maneira, os sinais codificados destinados a restringir a comunicação ao público de obras, produções ou emissões protegidas ou a evitar a sua cópia;

III - suprimir ou alterar, sem autorização, qualquer informação sobre a gestão de direitos;

IV - distribuir, importar para distribuição, emitir, comunicar ou puser à disposição do público, sem autorização, obras, interpretações ou execuções, exemplares de interpretações fixadas em fonogramas e emissões, sabendo que a informação sobre a gestão de direitos, sinais codificados e dispositivos técnicos foram suprimidos ou alterados sem autorização.

Art. 108. Quem, na utilização, por qualquer modalidade, de obra intelectual, deixar de indicar ou de anunciar, como tal, o nome, pseudônimo ou sinal convencional do autor e do intérprete, além de responder por danos morais, está obrigado a divulgar-lhes a identidade da seguinte forma:

I - tratando-se de empresa de radiodifusão, no mesmo horário em que tiver ocorrido a infração, por três dias consecutivos;

II - tratando-se de publicação gráfica ou fonográfica, mediante inclusão de errata nos exemplares ainda não distribuídos, sem prejuízo de comunicação, com destaque, por três vezes consecutivas em jornal de grande circulação, dos domicílios do autor, do intérprete e do editor ou produtor;

III - tratando-se de outra forma de utilização, por intermédio da imprensa, na forma a que se refere o inciso anterior.

Art. 109. A execução pública feita em desacordo com os arts. 68, 97, 98 e 99 desta Lei sujeitará os responsáveis a multa de vinte vezes o valor que deveria ser originariamente pago.

Art. 110. Pela violação de direitos autorais nos espetáculos e audições públicas, realizados nos locais ou estabelecimentos a que alude o art. 68, seus proprietários, diretores, gerentes, empresários e arrendatários respondem solidariamente com os organizadores dos espetáculos.

### Capítulo III

#### Da Prescrição da Ação

Art. 111. (VETADO)

### Título VIII

#### Disposições Finais e Transitórias

Art. 112. Se uma obra, em consequência de ter expirado o prazo de proteção que lhe era anteriormente reconhecido pelo [§ 2º do art. 42 da Lei nº. 5.988, de 14 de dezembro de 1973](#), caiu no domínio público, não terá o prazo de proteção dos direitos patrimoniais ampliado por força do art. 41 desta Lei.

Art. 113. Os fonogramas, os livros e as obras audiovisuais sujeitar-se-ão a selos ou sinais de identificação sob a responsabilidade do produtor, distribuidor ou importador, sem ônus para o consumidor, com o fim de atestar o cumprimento das normas legais vigentes, conforme dispuser o regulamento. ([Regulamento](#))

Art. 114. Esta Lei entra em vigor cento e vinte dias após sua publicação.

Art. 115. Ficam revogados os arts. 649 a 673 e 1.346 a 1.362 do Código Civil e as [Leis nºs 4.944, de 6 de abril de 1966; 5.988, de 14 de dezembro de 1973](#), excetuando-se o [art. 17 e seus §§ 1º e 2º; 6.800, de 25 de junho de 1980; 7.123, de 12 de setembro de 1983; 9.045, de 18 de maio de 1995](#), e demais disposições em contrário, mantidos em vigor as [Leis nºs 6.533, de 24 de maio de 1978 e 6.615, de 16 de dezembro de 1978](#).

Brasília, 19 de fevereiro de 1998; 177º da Independência e 110º da República.

FERNANDO HENRIQUE CARDOSO  
*Francisco Weffort*

Este texto não substitui o publicado no D.O.U. de 20.2.1998

## **PORTARIA Nº 319 , DE 26 DE FEVEREIRO DE 1999**

1 A O MINISTRO DE ESTADO DA EDUCAÇÃO, no uso de suas atribuições e considerando o

interesse do Governo Federal em adotar para todo o País, uma política de diretrizes e normas para o uso, o ensino, a produção e a difusão do Sistema Braille em todas as modalidades de aplicação, compreendendo especialmente a Língua Portuguesa, a Matemática e outras Ciências, a Música e a Informática;

2 A considerando a permanente evolução técnico-científica que passa a exigir sistemática avaliação, alteração e modificação dos códigos e simbologia Braille, adotados nos Países de língua portuguesa e espanhola;

3 A e, finalmente, considerando a necessidade do estabelecimento de permanente intercâmbio com comissões de Braille de outros Países, de acordo com a política de unificação do Sistema Braille, a nível internacional, resolve

4 E Art. 1º - Fica instituída no Ministério da Educação, vinculada à Secretaria de Educação Especial/SEESP e presidida pelo titular desta, a Comissão Brasileira do Braille, de caráter permanente.

5 E Art 2º - A Comissão Brasileira do Braille será constituída de 08 (oito) membros sendo: I - 1 representante do Instituto Benjamin Constant - IBC; II - 1 representante da União Brasileira de Cegos - UBC; III - 1 representante da Fundação Dorina Nowill para Cegos - FNDC; IV - 5 representantes de instituições de e para cegos, escolhidos em fórum convocado pela União Brasileira de Cegos - UBC.

6 E § 1º - Os membros referidos nos itens I, II e III terão um mandato de 3 anos e os no item IV terão mandato de 2 anos.

7 E § 2º - Os representantes do Instituto Benjamin Constant - IBC, da União Brasileira de Cegos - UBC e da Fundação Dorina Nowill para Cegos - FNDC, referidos nos incisos I; II e III deste artigo, constituirão a Consultoria Técnico Científica da Comissão.

8 D § 3º - Os cinco representantes escolhidos no fórum referido no inciso IV deste artigo, deverão *preferencialmente* atender as áreas de aplicação do Sistema Braille especificados no parágrafo subsequente.

9 C § 4º - Os membros da Comissão Brasileira do Braille deverão ser pessoas de notório saber e larga experiência no uso do Sistema Braille, nas seguintes áreas:

a) Braille integral e abreviado (grau I e grau II) da língua portuguesa e conhecimentos específicos de simbologia Braille usada em outras línguas, em especial espanhol, francês e inglês.

10 Cb) Simbologia Braille aplicada à matemática e ciências em geral;

11 Cc) Musicografia Braille;

12 C d) Simbologia Braille aplicada à informática, produção Braille (transcrição, adaptação de textos, gráficos e desenhos em relevo e impressão).

13 E § 5º - Os trabalhos da Comissão serão considerados relevantes e as funções exercidas por seus membros não serão remuneradas, sendo vedada a percepção de vantagens pecuniárias de qualquer natureza, exceto despesas eventuais de passagens e diárias.

14 C Art. 3º - Compete à Comissão Brasileira do Braille:

I - Elaborar e propor a política nacional para o uso, ensino e difusão do Sistema Braille em todas as suas modalidades de aplicação, compreendendo especialmente a língua portuguesa, a matemática e outras ciências exatas, a música e a informática;

15 C II - Propor normas e regulamentações concernentes ao uso, ensino e produção do Sistema Braille no Brasil, visando a unificação das aplicações do Sistema Braille, especialmente nas línguas portuguesa e espanhola.

16 C III - Acompanhar e avaliar a aplicação de normas, regulamentações, acordos internacionais, convenções e quaisquer atos normativos referentes ao Sistema Braille.

17 C IV - Prestar assistência técnica às Secretarias Estaduais e Municipais de Educação, bem como a entidades públicas e privadas, sobre questões relativas ao uso do Sistema Braille.

18 C V - Avaliar permanentemente a Simbologia Braille adotada no País, atentando para a necessidade de adaptá-la ou alterá-la, face à evolução técnica e científica, procurando compatibilizar esta simbologia, sempre que for possível com as adotadas nos Países de língua portuguesa e espanhola.

19 C VI - Manter intercâmbio permanente com comissões de Braille de outros Países de acordo com as recomendações de unificação do Sistema Braille em nível internacional.

20 B VII - Recomendar, com base em pesquisas, estudos, tratados e convenções, procedimentos que envolvam conteúdos, metodologia e estratégias a serem adotados em cursos de aprendizagem no Sistema Braille com caráter de especialização, treinamento e reciclagem de professores e de técnicos, como também nos cursos destinados a usuários do Sistema Braille e à comunidade geral.

21 C VIII - Propor critérios e fixar estratégias para implantação de novas Simbologias Braille que alterem ou substituam os códigos em uso no Brasil, prevendo a realização de avaliações sistemáticas com vistas a modificações de procedimentos sempre que necessário.

22 C IX - Elaborar catálogos, manuais, tabelas e outras publicações que facilitem o processo ensino-aprendizagem e o uso do Sistema Braille em todo o território nacional.

23 D Parágrafo Único - Os itens IV, V, VI e IX, poderão constituir matéria de apreciação e deliberação da Consultoria Técnico Científica.

24 C Art. 4º - A SEESP assegurará o apoio técnico, administrativo e financeiro indispensável ao funcionamento da Comissão.

Art. 5º - A instalação da Comissão Brasileira do Braille dar-se-á no prazo de até 60 (sessenta) dias da data de publicação desta Portaria.

Art. 6º - A Comissão elaborará o Regulamento Interno no prazo de 60 (sessenta) dias a partir de sua instalação.

Art. 7º - Esta Portaria entra em vigor na data de sua publicação.

PAULO RENATO DE SOUZA

## **Portaria nº 1.679, de 2 de dezembro de 1999**

Dispõe sobre requisitos de acessibilidade de pessoas portadoras de deficiências, para instruir os processos de autorização e de reconhecimento de cursos, e de credenciamento de instituições.

1A O MINISTRO DE ESTADO DA EDUCAÇÃO, no uso de suas atribuições, considerando o disposto na Lei nº 9.131, de 24 de novembro de 1995, na Lei nº 9.394, de 20 de dezembro de 1996, e no Decreto nº 2.306, de 19 de agosto de 1997, e

2A considerando ainda a necessidade de assegurar aos portadores de deficiência física e sensorial condições básicas de acesso ao ensino superior, de mobilidade e de utilização de equipamentos e instalações das instituições de ensino,  
RESOLVE:

3B Art. 1º Determinar que sejam incluídos nos instrumentos destinados a avaliar as condições de oferta de cursos superiores, para fins de sua autorização e reconhecimento e para fins de credenciamento de instituições de ensino superior, bem como para sua renovação, conforme as normas em vigor, requisitos de acessibilidade de pessoas portadoras de necessidades especiais.

4B Art 2º A Secretaria de Educação Superior deste Ministério, com o apoio técnico da Secretaria de Educação Especial, estabelecerá os requisitos, tendo como referência a Norma Brasil 9050, da Associação Brasileira de Normas Técnicas, que trata da Acessibilidade de Pessoas Portadoras de Deficiências e Edificações, Espaço, Mobiliário e Equipamentos Urbanos.

5B Parágrafo único. Os requisitos estabelecidos na forma do caput, deverão contemplar, no mínimo:

a) para alunos com deficiência física:

- eliminação de barreiras arquitetônicas para circulação do estudante permitindo o acesso aos espaços de uso coletivo;

6B-reserva de vagas em estacionamentos nas proximidades das unidades de serviços;

7B-construção de rampas com corrimãos ou colocação de elevadores, facilitando a circulação de cadeira de rodas;

8B-adaptação de portas e banheiros com espaço suficiente para permitir o acesso de cadeira de rodas;

9B-colocação de barras de apoio nas paredes dos banheiros;

10B-instalação de lavabos, bebedouros e telefones públicos em altura acessível aos usuários de cadeira rodas

11B b) para alunos com deficiência visual:

- Compromisso formal da instituição de proporcionar, caso seja solicitada, desde o acesso até a conclusão do curso, sala de apoio contendo:  
-máquina de datilografia braille, impressora braille acoplada a computador, sistema de síntese de voz,

12B-gravador e fotocopiadora que amplie textos;

.

13Bplano de aquisição gradual de acervo bibliográfico em fitas de ;

-software de ampliação de tela;

.

14Bequipamento para ampliação de textos para atendimento a aluno com visão subnormal

-lupas, régua de leitura;

15B- scanner acoplado a computador;

16B-piano de aquisição gradual de acervo bibliográfico dos conteúdos básicos em Braille

c) para alunos com deficiência auditiva:

17B- Compromisso formal da instituição de proporcionar, caso seja solicitada, desde o acesso até a conclusão do curso:

-quando necessário, intérpretes de língua de sinais/língua portuguesa, especialmente quando da realização de provas ou sua revisão, complementando a avaliação expressa em texto escrito ou quando este não tenha expressado o real conhecimento do aluno;

18B-flexibilidade na correção das provas escritas, valorizando o conteúdo semântico;

19B-aprendizado da língua portuguesa, principalmente, na modalidade escrita, (para o uso de vocabulário pertinente às matérias do curso em que o estudante estiver matriculado);

20B-materiais de informações aos professores para que se esclareça a especificidade lingüística dos surdos.

21 B Art. 3º. A observância dos requisitos estabelecidos na forma desta Portaria será verificada, a partir de 90 (noventa) dias de sua publicação, pelas comissões de especialistas de ensino, responsáveis pela avaliação a que se refere o art 1º , quando da verificação das instalações físicas, equipamentos, laboratórios e bibliotecas dos cursos e instituições avaliados.

Art.4º Esta Portaria entra em vigor na data de sua publicação, revogadas as disposições em contrário.

PAULO RENATO SOUZA

**Presidência da República**  
**Casa Civil**  
**Subchefia para Assuntos Jurídicos**

**LEI Nº 10.098, DE 19 DE DEZEMBRO DE 2000.**

[Regulamento](#)

Estabelece normas gerais e critérios básicos para a promoção da acessibilidade das pessoas portadoras de deficiência ou com mobilidade reduzida, e dá outras providências.

**O PRESIDENTE DA REPÚBLICA** Faço saber que o Congresso Nacional decreta e eu sanciono a seguinte Lei:

capítulo I

disposições gerais

**Art. 1º** Esta Lei estabelece normas gerais e critérios básicos para a promoção da acessibilidade das pessoas portadoras de deficiência ou com mobilidade reduzida, mediante a supressão de barreiras e de obstáculos nas vias e espaços públicos, no mobiliário urbano, na construção e reforma de edifícios e nos meios de transporte e de comunicação.

**Art. 2º** Para os fins desta Lei são estabelecidas as seguintes definições:

**A I – acessibilidade:** possibilidade e condição de alcance para utilização, com segurança e autonomia, dos espaços, mobiliários e equipamentos urbanos, das edificações, dos transportes e dos sistemas e meios de comunicação, por pessoa portadora de deficiência ou com mobilidade reduzida;

**A II – barreiras:** qualquer entrave ou obstáculo que limite ou impeça o acesso, a liberdade de movimento e a circulação com segurança das pessoas, classificadas em:

**A a) barreiras arquitetônicas urbanísticas:** as existentes nas vias públicas e nos espaços de uso público;

**A b) barreiras arquitetônicas na edificação:** as existentes no interior dos edifícios públicos e privados;

**A c) barreiras arquitetônicas nos transportes:** as existentes nos meios de transportes;

**A d) barreiras nas comunicações:** qualquer entrave ou obstáculo que dificulte ou impossibilite a expressão ou o recebimento de mensagens por intermédio dos meios ou sistemas de comunicação, sejam ou não de massa;

**A III – pessoa portadora de deficiência ou com mobilidade reduzida:** a que temporária ou permanentemente tem limitada sua capacidade de relacionar-se com o meio e de utilizá-lo;

**A IV – elemento da urbanização:** qualquer componente das obras de urbanização, tais como os referentes a pavimentação, saneamento, encanamentos para esgotos, distribuição de energia elétrica, iluminação pública, abastecimento e distribuição de água, paisagismo e os que materializam as indicações do planejamento urbanístico;

**A V – mobiliário urbano:** o conjunto de objetos existentes nas vias e espaços públicos, superpostos ou adicionados aos elementos da urbanização ou da edificação, de forma que sua modificação ou traslado não provoque alterações substanciais nestes elementos, tais como

semáforos, postes de sinalização e similares, cabines telefônicas, fontes públicas, lixeiras, toldos, marquises, quiosques e quaisquer outros de natureza análoga;

A VI – ajuda técnica: qualquer elemento que facilite a autonomia pessoal ou possibilite o acesso e o uso de meio físico.

## CAPÍTULO II

### DOS ELEMENTOS DA URBANIZAÇÃO

E Art. 3º O planejamento e a urbanização das vias públicas, dos parques e dos demais espaços de uso público deverão ser concebidos e executados de forma a torná-los acessíveis para as pessoas portadoras de deficiência ou com mobilidade reduzida.

E Art. 4º As vias públicas, os parques e os demais espaços de uso público existentes, assim como as respectivas instalações de serviços e mobiliários urbanos deverão ser adaptados, obedecendo-se ordem de prioridade que vise à maior eficiência das modificações, no sentido de promover mais ampla acessibilidade às pessoas portadoras de deficiência ou com mobilidade reduzida.

E Art. 5º O projeto e o traçado dos elementos de urbanização públicos e privados de uso comunitário, nestes compreendidos os itinerários e as passagens de pedestres, os percursos de entrada e de saída de veículos, as escadas e rampas, deverão observar os parâmetros estabelecidos pelas normas técnicas de acessibilidade da Associação Brasileira de Normas Técnicas – ABNT.

E Art. 6º Os banheiros de uso público existentes ou a construir em parques, praças, jardins e espaços livres públicos deverão ser acessíveis e dispor, pelo menos, de um sanitário e um lavatório que atendam às especificações das normas técnicas da ABNT.

E Art. 7º Em todas as áreas de estacionamento de veículos, localizadas em vias ou em espaços públicos, deverão ser reservadas vagas próximas dos acessos de circulação de pedestres, devidamente sinalizadas, para veículos que transportem pessoas portadoras de deficiência com dificuldade de locomoção.

E Parágrafo único. As vagas a que se refere o caput deste artigo deverão ser em número equivalente a dois por cento do total, garantida, no mínimo, uma vaga, devidamente sinalizada e com as especificações técnicas de desenho e traçado de acordo com as normas técnicas vigentes.

## CAPÍTULO III

### DO DESENHO E DA LOCALIZAÇÃO DO MOBILIÁRIO URBANO

E Art. 8º Os sinais de tráfego, semáforos, postes de iluminação ou quaisquer outros elementos verticais de sinalização que devam ser instalados em itinerário ou espaço de acesso para pedestres deverão ser dispostos de forma a não dificultar ou impedir a circulação, e de modo que possam ser utilizados com a máxima comodidade.

E Art. 9º Os semáforos para pedestres instalados nas vias públicas deverão estar equipados com mecanismo que emita sinal sonoro suave, intermitente e sem estridência, ou com mecanismo alternativo, que sirva de guia ou orientação para a travessia de pessoas portadoras de deficiência visual, se a intensidade do fluxo de veículos e a periculosidade da via assim determinarem.

E Art. 10. Os elementos do mobiliário urbano deverão ser projetados e instalados em locais que permitam sejam eles utilizados pelas pessoas portadoras de deficiência ou com mobilidade reduzida.

## CAPÍTULO IV

### DA ACESSIBILIDADE NOS EDIFÍCIOS PÚBLICOS OU DE USO COLETIVO

E Art. 11. A construção, ampliação ou reforma de edifícios públicos ou privados destinados ao uso coletivo deverão ser executadas de modo que sejam ou se tornem acessíveis às pessoas portadoras de deficiência ou com mobilidade reduzida.

Parágrafo único. Para os fins do disposto neste artigo, na construção, ampliação ou reforma de edifícios públicos ou privados destinados ao uso coletivo deverão ser observados, pelo menos, os seguintes requisitos de acessibilidade:

E I – nas áreas externas ou internas da edificação, destinadas a garagem e a estacionamento de uso público, deverão ser reservadas vagas próximas dos acessos de circulação de pedestres, devidamente sinalizadas, para veículos que transportem pessoas portadoras de deficiência com dificuldade de locomoção permanente;

E II – pelo menos um dos acessos ao interior da edificação deverá estar livre de barreiras arquitetônicas e de obstáculos que impeçam ou dificultem a acessibilidade de pessoa portadora de deficiência ou com mobilidade reduzida;

E III – pelo menos um dos itinerários que comuniquem horizontal e verticalmente todas as dependências e serviços do edifício, entre si e com o exterior, deverá cumprir os requisitos de acessibilidade de que trata esta Lei; e

E IV – os edifícios deverão dispor, pelo menos, de um banheiro acessível, distribuindo-se seus equipamentos e acessórios de maneira que possam ser utilizados por pessoa portadora de deficiência ou com mobilidade reduzida.

E Art. 12. Os locais de espetáculos, conferências, aulas e outros de natureza similar deverão dispor de espaços reservados para pessoas que utilizam cadeira de rodas, e de lugares específicos para pessoas com deficiência auditiva e visual, inclusive acompanhante, de acordo com a ABNT, de modo a facilitar-lhes as condições de acesso, circulação e comunicação.

## CAPÍTULO V

### DA ACESSIBILIDADE NOS EDIFÍCIOS DE USO PRIVADO

Art. 13. Os edifícios de uso privado em que seja obrigatória a instalação de elevadores deverão ser construídos atendendo aos seguintes requisitos mínimos de acessibilidade:

E I – percurso acessível que una as unidades habitacionais com o exterior e com as dependências de uso comum;

E II – percurso acessível que una a edificação à via pública, às edificações e aos serviços anexos de uso comum e aos edifícios vizinhos;

E III – cabine do elevador e respectiva porta de entrada acessíveis para pessoas portadoras de deficiência ou com mobilidade reduzida.

E Art. 14. Os edifícios a serem construídos com mais de um pavimento além do pavimento de acesso, à exceção das habitações unifamiliares, e que não estejam obrigados à

instalação de elevador, deverão dispor de especificações técnicas e de projeto que facilitem a instalação de um elevador adaptado, devendo os demais elementos de uso comum destes edifícios atender aos requisitos de acessibilidade.

B Art. 15. Caberá ao órgão federal responsável pela coordenação da política habitacional regulamentar a reserva de um percentual mínimo do total das habitações, conforme a característica da população local, para o atendimento da demanda de pessoas portadoras de deficiência ou com mobilidade reduzida.

## CAPÍTULO VI

### DA ACESSIBILIDADE NOS VEÍCULOS DE TRANSPORTE COLETIVO

E Art. 16. Os veículos de transporte coletivo deverão cumprir os requisitos de acessibilidade estabelecidos nas normas técnicas específicas.

## CAPÍTULO VII

### DA ACESSIBILIDADE NOS SISTEMAS DE COMUNICAÇÃO E SINALIZAÇÃO

D Art. 17. O Poder Público promoverá a eliminação de barreiras na comunicação e estabelecerá mecanismos e alternativas técnicas que tornem acessíveis os sistemas de comunicação e sinalização às pessoas portadoras de deficiência sensorial e com dificuldade de comunicação, para garantir-lhes o direito de acesso à informação, à comunicação, ao trabalho, à educação, ao transporte, à cultura, ao esporte e ao lazer.

D Art. 18. O Poder Público implementará a formação de profissionais intérpretes de escrita em braille, linguagem de sinais e de guias-intérpretes, para facilitar qualquer tipo de comunicação direta à pessoa portadora de deficiência sensorial e com dificuldade de comunicação. [Regulamento](#)

D Art. 19. Os serviços de radiodifusão sonora e de sons e imagens adotarão plano de medidas técnicas com o objetivo de permitir o uso da linguagem de sinais ou outra subtitulação, para garantir o direito de acesso à informação às pessoas portadoras de deficiência auditiva, na forma e no prazo previstos em regulamento.

## CAPÍTULO VIII

### DISPOSIÇÕES SOBRE AJUDAS TÉCNICAS

D Art. 20. O Poder Público promoverá a supressão de barreiras urbanísticas, arquitetônicas, de transporte e de comunicação, mediante ajudas técnicas.

Art. 21. O Poder Público, por meio dos organismos de apoio à pesquisa e das agências de financiamento, fomentará programas destinados:

D I – à promoção de pesquisas científicas voltadas ao tratamento e prevenção de deficiências;

D II – ao desenvolvimento tecnológico orientado à produção de ajudas técnicas para as pessoas portadoras de deficiência;

D III – à especialização de recursos humanos em acessibilidade.

## CAPÍTULO IX

## DAS MEDIDAS DE FOMENTO À ELIMINAÇÃO DE BARREIRAS

E Art. 22. É instituído, no âmbito da Secretaria de Estado de Direitos Humanos do Ministério da Justiça, o Programa Nacional de Acessibilidade, com dotação orçamentária específica, cuja execução será disciplinada em regulamento.

### CAPÍTULO X

#### DISPOSIÇÕES FINAIS

D Art. 23. A Administração Pública federal direta e indireta destinará, anualmente, dotação orçamentária para as adaptações, eliminações e supressões de barreiras arquitetônicas existentes nos edifícios de uso público de sua propriedade e naqueles que estejam sob sua administração ou uso.

E Parágrafo único. A implementação das adaptações, eliminações e supressões de barreiras arquitetônicas referidas no caput deste artigo deverá ser iniciada a partir do primeiro ano de vigência desta Lei.

D Art. 24. O Poder Público promoverá campanhas informativas e educativas dirigidas à população em geral, com a finalidade de conscientizá-la e sensibilizá-la quanto à acessibilidade e à integração social da pessoa portadora de deficiência ou com mobilidade reduzida.

E Art. 25. As disposições desta Lei aplicam-se aos edifícios ou imóveis declarados bens de interesse cultural ou de valor histórico-artístico, desde que as modificações necessárias observem as normas específicas reguladoras destes bens.

D Art. 26. As organizações representativas de pessoas portadoras de deficiência terão legitimidade para acompanhar o cumprimento dos requisitos de acessibilidade estabelecidos nesta Lei.

Art. 27. Esta Lei entra em vigor na data de sua publicação.

Brasília, 19 de dezembro de 2000; 179º da Independência e 112º da República.

FERNANDO HENRIQUE CARDOSO  
*José Gregori*

Este texto não substitui o publicado no D.O.U. de 20.12.2000

**Presidência da República**  
**Casa Civil**  
**Subchefia para Assuntos Jurídicos**

**LEI Nº 10.048, DE 8 DE NOVEMBRO DE 2000.**

[Mensagem de Veto](#)  
[Regulamento](#)

Dá prioridade de atendimento às pessoas que especifica, e dá outras providências.

**O PRESIDENTE DA REPÚBLICA** Faço saber que o Congresso Nacional decreta e eu sanciono a seguinte Lei:

~~Art. 1º As pessoas portadoras de deficiência física, os idosos com idade igual ou superior a sessenta e cinco anos, as gestantes, as lactantes e as pessoas acompanhadas por crianças de colo terão atendimento prioritário, nos termos desta Lei.~~

E Art. 1º As pessoas portadoras de deficiência, os idosos com idade igual ou superior a 60 (sessenta) anos, as gestantes, as lactantes e as pessoas acompanhadas por crianças de colo terão atendimento prioritário, nos termos desta Lei. ([Redação dada pela Lei nº 10.741, de 2003](#))

B Art. 2º As repartições públicas e empresas concessionárias de serviços públicos estão obrigadas a dispensar atendimento prioritário, por meio de serviços individualizados que assegurem tratamento diferenciado e atendimento imediato às pessoas a que se refere o art. 1º.

B Parágrafo único. É assegurada, em todas as instituições financeiras, a prioridade de atendimento às pessoas mencionadas no art. 1º.

B Art. 3º As empresas públicas de transporte e as concessionárias de transporte coletivo reservarão assentos, devidamente identificados, aos idosos, gestantes, lactantes, pessoas portadoras de deficiência e pessoas acompanhadas por crianças de colo.

B Art. 4º Os logradouros e sanitários públicos, bem como os edifícios de uso público, terão normas de construção, para efeito de licenciamento da respectiva edificação, baixadas pela autoridade competente, destinadas a facilitar o acesso e uso desses locais pelas pessoas portadoras de deficiência.

E Art. 5º Os veículos de transporte coletivo a serem produzidos após doze meses da publicação desta Lei serão planejados de forma a facilitar o acesso a seu interior das pessoas portadoras de deficiência.

§ 1º ([VETADO](#))

B § 2º Os proprietários de veículos de transporte coletivo em utilização terão o prazo de cento e oitenta dias, a contar da regulamentação desta Lei, para proceder às adaptações necessárias ao acesso facilitado das pessoas portadoras de deficiência.

Art. 6º A infração ao disposto nesta Lei sujeitará os responsáveis:

I – no caso de servidor ou de chefia responsável pela repartição pública, às penalidades previstas na legislação específica;

II – no caso de empresas concessionárias de serviço público, a multa de R\$ 500,00 (quinhentos reais) a R\$ 2.500,00 (dois mil e quinhentos reais), por veículos sem as condições previstas nos arts. 3º e 5º.

III – no caso das instituições financeiras, às penalidades previstas no [art. 44, incisos I, II e III, da Lei nº 4.595, de 31 de dezembro de 1964](#).

Parágrafo único. As penalidades de que trata este artigo serão elevadas ao dobro, em caso de reincidência.

Art. 7º O Poder Executivo regulamentará esta Lei no prazo de sessenta dias, contado de sua publicação.

Art. 8º Esta Lei entra em vigor na data de sua publicação.

Brasília, 8 de novembro de 2000; 179º da Independência e 112º da República.

FERNANDO HENRIQUE CARDOSO  
*Alcides Lopes Tápias*  
*Martus Tavares*

Este texto não substitui o publicado no D.O.U. de 9.11.2000

**Presidência da República**  
**Casa Civil**  
**Subchefia para Assuntos Jurídicos**

**DECRETO Nº 3.691, DE 19 DE DEZEMBRO DE 2000.**

Regulamenta a Lei nº 8.899, de 29 de junho de 1994, que dispõe sobre o transporte de pessoas portadoras de deficiência no sistema de transporte coletivo interestadual.

**O PRESIDENTE DA REPÚBLICA**, no uso das atribuições que lhe confere o art. 84, incisos IV e VI, da Constituição, e tendo em vista o disposto no art. 1º da Lei nº 8.899, de 29 de junho de 1994,

**DECRETA:**

B Art. 1º As empresas permissionárias e autorizadas de transporte interestadual de passageiros reservarão dois assentos de cada veículo, destinado a serviço convencional, para ocupação das pessoas beneficiadas pelo art. 1º da Lei nº 8.899, de 29 de junho de 1994, observado o que dispõem as Leis nºs 7.853, de 24 de outubro de 1989, 8.742, de 7 de dezembro de 1993, 10.048, de 3 de novembro de 2000, e os Decretos nºs 1.744, de 8 de dezembro de 1995, e 3.298, de 20 de dezembro de 1999.

Art. 2º O Ministro de Estado dos Transportes disciplinará, no prazo de até trinta dias, o disposto neste Decreto.

Art. 3º Este Decreto entra em vigor na data de sua publicação.

Brasília, 19 de dezembro de 2000; 179º da Independência e 112º da República.

FERNANDO HENRIQUE CARDOSO  
*Eliseu Padilha*

*Este texto não substitui o publicado no D.O.U. de 20.12.2000*

## **PORTARIA Nº 554 DE 26 DE ABRIL DE 2000**

O Ministro de Estado da Educação, no uso de suas atribuições, tendo em vista o disposto no art. 6º da Portaria nº 319, de 26 de fevereiro de 1999, que instituiu a Comissão, resolve:

Art. 1º Aprovar o Regulamento Interno da Comissão Brasileira do Braille, na forma do Anexo a esta Portaria.

Art. 2º Esta Portaria entra em vigor na data de sua publicação.

Paulo Renato Souza

**(Anexo à PORTARIA Nº 554 DE 26 DE ABRIL DE 2000)**

**Regulamento Interno da Comissão Brasileira do Braille.**

### **CAPÍTULO I**

#### **DA NATUREZA E DA COMPETÊNCIA**

Art.1º A Comissão Brasileira do Braille, vinculada à Secretaria de Educação Especial – SEESP, do Ministério da Educação, instituída pela Portaria nº 319, de 26 fevereiro de 1999, tem por competência:

C I - elaborar e propor diretrizes para o uso, ensino e difusão do Sistema Braille em todas as

modalidades de aplicação, compreendendo especialmente a língua portuguesa, a matemática e outras ciências exatas, a música e a informática;

C II - propor normas e regulamentações concernentes ao uso, ensino e produção do Sistema Braille no Brasil, visando a unificação das aplicações do Sistema Braille, especialmente nas línguas portuguesa e espanhola;

C III - acompanhar e avaliar a aplicação de normas, regulamentações, acordos internacionais, convenções e quaisquer atos normativos referentes ao Sistema Braille;

C IV - prestar assistência técnica às Secretarias Estaduais e Municipais de Educação, bem como às entidades públicas e privadas, sobre questões relativas ao uso do Sistema Braille;

C V – avaliar, permanentemente, a simbologia Braille adotada no País, atentando para a necessidade de adaptá-la ou alterá-la, face à evolução técnica e científica, procurando compatibilizar esta simbologia, sempre que for possível, com as adotadas nos países de língua portuguesa e espanhola;

C VI - manter intercâmbio permanente com comissões de Braille de outros países, de acordo com as recomendações de unificação do Sistema Braille em nível internacional;

B VII - recomendar, com base em pesquisas, estudos, tratados e convenções, procedimentos que envolvam conteúdos, metodologia e estratégias a serem adotados em cursos de aprendizagem do Sistema Braille, com caráter de especialização, treinamento e atualização de professores e técnicos, como também nos cursos destinados aos usuários do Sistema Braille e à comunidade geral;

C VIII - propor critérios e fixar estratégias para implantação de novas Simbologias Braille, que alterem ou substituam os códigos em uso no Brasil, prevendo a realização de avaliações sistemáticas, com vistas a modificações de procedimentos sempre que necessário; e

C IX - elaborar catálogos, manuais, tabelas e outras publicações que facilitem o processo ensino-aprendizagem e o uso do Sistema Braille em todo o território nacional.

### **CAPÍTULO II**

#### **DA COMPOSIÇÃO**

E Art. 2º A Comissão Brasileira do Braille é constituída por nove membros, sendo:

I –um representante da Secretaria de Educação Especial – SEESP;  
II - um representante do Instituto Benjamin Constant – IBC;  
III - um representante da União Brasileira de Cegos – UBC;  
IV - um representante da Fundação Dorina Nowill para Cegos – FDNC;  
V- cinco representantes de instituições de e para cegos, escolhidos em fórum, convocado pela União Brasileira de Cegos – UBC.

C § 1º A escolha dos representantes para a Comissão Brasileira do Braille deverá recair sobre pessoas de notório saber e larga experiência no uso do Sistema Braille.

§ 2º Os representantes do IBC, da UBC e da FDNC terão mandato de três anos e poderão ser reconduzidos uma única vez, observando-se as formalidades legais exigidas para a sua primeira indicação.

§ 3º Os representantes referidos no item V, deste artigo, terão mandato de dois anos.

§ 4º Ocorrendo, por qualquer motivo, o afastamento definitivo do representante na Comissão, a entidade representada terá direito a indicar outro representante, para completar o mandato;

§ 5º Haverá perda de mandato quando o representante deixar de comparecer a duas reuniões consecutivas, sem justificativa aceita pela Comissão.

§ 6º Os representantes do Instituto Benjamin Constant – IBC, da União Brasileira de Cegos – UBC e da Fundação Dorina Nowill para Cegos – FDNC, constituem a Comissão Técnico - Científica de Trabalho da Comissão Brasileira do Braille.

### **CAPÍTULO III**

#### **DO FUNCIONAMENTO**

Art.3º As reuniões da Comissão Brasileira do Braille realizar-se-ão nas dependências da SEESP/MEC, em Brasília, ou em outras localidades, quando houver conveniência administrativa e/ou financeira e, serão presididas pelo representante da SEESP.

§ 1º Na ausência do presidente, este indicará um membro da Comissão para presidir a reunião.

§ 2º Fazendo-se presente em qualquer etapa da reunião, o presidente assumirá, automaticamente, a direção dos trabalhos.

Art. 4º A Comissão Brasileira do Braille reunir-se-á ordinariamente, na primeira quinzena dos meses de março, junho, setembro e dezembro de cada ano, e extraordinariamente, sempre que necessário, cabendo ao presidente convocar e fixar as datas das reuniões.

§ 1º A convocação para as reuniões ordinárias deverá ocorrer com antecedência mínima de vinte dias e, para as reuniões extraordinárias a antecedência deverá ser de, no mínimo, dez dias, mediante comunicação escrita aos membros da Comissão e aos dirigentes das entidades representadas.

§ 2º A cada reunião, os membros da Comissão elegerão um relator, para registrar e divulgar os resultados das reuniões, com a colaboração da SEESP, segundo o previsto no art. 4º, da Portaria nº 319, de 26 de fevereiro de 1999.

§ 3º O quorum mínimo para a instalação de cada reunião da Comissão será de cinco membros e as decisões serão tomadas por maioria simples dos votos dos membros presentes, sendo que em caso de empate, o presidente exercerá o voto de qualidade.

Art. 5º A Comissão Técnico-Científica de Trabalho reunir-se-á com o quorum mínimo de, pelo menos, mais dois membros da Comissão, sendo aplicáveis às suas reuniões, no que couber, as normas previstas neste capítulo.

Art. 6º Quaisquer encaminhamentos deverão ser dirigidos à SEESP, que os encaminhará às áreas especializadas e transmitirá as respostas aos consulentes.

### **CAPÍTULO IV**

#### **DAS ATRIBUIÇÕES**

C Art. 7º Ao presidente incumbe I - adotar todas as providências administrativas necessárias para o bom funcionamento da Comissão;

C II - convocar as reuniões ordinárias e extraordinárias da Comissão Brasileira do Braille;

B III – designar substituto para presidir, em seus impedimentos, as reuniões previstas no inciso anterior;

B IV – representar, ou em seus impedimentos designar substitutos, a Comissão Brasileira do Braille junto ao Ministro de Estado da Educação, bem como em suas relações externas.

Art.8º. Aos membros da Comissão incumbe:

C I – cumprir e fazer cumprir este Regulamento;

B II – participar das reuniões da Comissão, sempre que convocados, ou justificar sua ausência;

C III – estudar, discutir e votar matéria submetida a exame da Comissão;

B IV – participar dos grupos de trabalho para os quais tenham sido designados.

## **CAPÍTULO V**

### **DO APOIO ADMINISTRATIVO E FINANCEIRO**

B Art. 9º. A SEESP manterá, em Brasília, o apoio administrativo necessário ao funcionamento da Comissão Brasileira do Braille, inclusive providenciará suporte financeiro para as despesas da Comissão, bem como passagens e diárias para seus membros, quando oficialmente convocados para as reuniões, fora da cidade de seu domicílio.

C Art.10. Os membros da Comissão Brasileira do Braille, indicados pela Fundação Dorina Nowill para Cegos e pelo Instituto Benjamin Constant manterão o acervo técnico da Comissão, que compreende catálogos, manuais, tabelas e demais publicações de interesse para o uso do Sistema Braille, no Brasil e no exterior.

E Parágrafo único. As publicações de que trata este artigo deverão, sempre que possível, ser conservadas em duplicata, nas duas entidades, a fim de facilitar o trabalho de seus técnicos e as consultas dos membros da Comissão.

## **CAPÍTULO VI**

### **DAS DISPOSIÇÕES GERAIS**

C Art.11. Compete à Comissão Técnico - Científica de Trabalho, sem prejuízo da liberdade de iniciativa da Comissão, tomar as decisões técnicas relativas aos incisos IV, V, VI e IX do artigo 1º, deste Regulamento, cabendo à Comissão fixar as orientações para o desenvolvimento dos trabalhos.

C Art. 12. Os casos omissos serão resolvidos, em primeira instância, pelo titular da SEESP e, em segunda instância, pelo Ministro de Estado da Educação.

**Presidência da República**  
**Casa Civil**  
**Subchefia para Assuntos Jurídicos**

**LEI Nº 10.172, DE 9 DE JANEIRO DE 2001.**

[Mensagem de Veto](#)

Aprova o Plano Nacional de Educação  
e dá outras providências.

**O PRESIDENTE DA REPÚBLICA** Faço saber que o Congresso Nacional decreta e eu sanciono a seguinte Lei:

Art. 1º Fica aprovado o Plano Nacional de Educação, constante do documento anexo, com duração de dez anos.

Art. 2º A partir da vigência desta Lei, os Estados, o Distrito Federal e os Municípios deverão, com base no Plano Nacional de Educação, elaborar planos decenais correspondentes.

Art. 3º A União, em articulação com os Estados, o Distrito Federal, os municípios e a sociedade civil, procederá a avaliações periódicas da implementação do Plano Nacional de Educação.

§ 1º O Poder Legislativo, por intermédio das Comissões de Educação, Cultura e Desporto da Câmara dos Deputados e da Comissão de Educação do Senado Federal, acompanhará a execução do Plano Nacional de Educação.

§ 2º A primeira avaliação realizar-se-á no quarto ano de vigência desta Lei, cabendo ao Congresso Nacional aprovar as medidas legais decorrentes, com vistas à correção de deficiências e distorções.

Art. 4º A União instituirá o Sistema Nacional de Avaliação e estabelecerá os mecanismos necessários ao acompanhamento das metas constantes do Plano Nacional de Educação.

Art. 5º Os planos plurianuais da União, dos Estados, do Distrito Federal e dos Municípios serão elaborados de modo a dar suporte às metas constantes do Plano Nacional de Educação e dos respectivos planos decenais.

Art. 6º Os Poderes da União, dos Estados, do Distrito Federal e dos Municípios empenhar-se-ão na divulgação deste Plano e da progressiva realização de seus objetivos e metas, para que a sociedade o conheça amplamente e acompanhe sua implementação.

Art. 7º Esta Lei entra em vigor na data de sua publicação.

Brasília, 9 de janeiro de 2001; 180º da Independência e 113º da República.

FERNANDO  
*Paulo Renato Souza*

HENRIQUE

CARDOSO

Este texto não substitui o publicado no D.O.U. de 10.01.2001

**PLANO NACIONAL DE EDUCAÇÃO**

ÍNDICE

I – INTRODUÇÃO	
Histórico	06
Objetivos e Prioridades	07
II – NÍVEIS DE ENSINO	
A – <i>EDUCAÇÃO BÁSICA</i>	
1. EDUCAÇÃO INFANTIL.....	.09
1.1. Diagnóstico	.09
1.2. Diretrizes	.12
1.3. Objetivos e Metas	.14
2 – ENSINO FUNDAMENTAL	17
2.1. Diagnóstico	17
2.2. Diretrizes	20
2.3. Objetivos e Metas	23
3 – ENSINO MÉDIO	24
3.1. Diagnóstico	24
3.2. Diretrizes	27
3.3. Objetivos e Metas	29
B – <i>EDUCAÇÃO SUPERIOR</i>	
4 – EDUCAÇÃO SUPERIOR	31
4.1. Diagnóstico	31
4.2. Diretrizes	35
4.3. Objetivos e Metas	37
4.4. Financiamento e Gestão da Educação Superior	.39
III – <i>MODALIDADES DE ENSINO</i>	
5 – EDUCAÇÃO DE JOVENS E ADULTOS	.40
5.1. Diagnóstico	.40
5.2. Diretrizes	.43
5.3. Objetivos e Metas	.44
6 – EDUCAÇÃO A DISTÂNCIA E TECNOLOGIAS EDUCACIONAIS	46
6.1. Diagnóstico	.46
6.2. Diretrizes	47
6.3. Objetivos e Metas	.47
7 – EDUCAÇÃO TECNOLÓGICA E FORMAÇÃO PROFISSIONAL	.49
7.1. Diagnóstico	.49
7.2. Diretrizes	.51
7.3. Objetivos e Metas	51
8 – EDUCAÇÃO ESPECIAL	53
8.1. Diagnóstico	.53
8.2. Diretrizes	.55
8.3. Objetivos e Metas	.56
9 – EDUCAÇÃO INDÍGENA	.59
9.1. Diagnóstico	.59
9.2. Diretrizes	60
9.3. Objetivos e Metas	.61
IV – <i>MAGISTÉRIO DA EDUCAÇÃO BÁSICA</i>	
10 – FORMAÇÃO DOS PROFESSORES E VALORIZAÇÃO DO MAGISTÉRIO	...63
10.1. Diagnóstico	...63
10.2. Diretrizes	.. 65
10.3. Objetivos e Metas	...67
V – <i>FINANCIAMENTO E GESTÃO</i>	...70
11.1. Diagnóstico	...70
11.2. Diretrizes	...76
11.3. Objetivos e Metas	...78
11.3.1. Financiamento	...78
11.3.2. Gestão	...80
VI – ACOMPANHAMENTO E AVALIAÇÃO DO PLANO	...81

ÍNDICE DE TABELAS

Tabela 1 (Matrícula, 25/3/98, no ensino fundamental, por faixa etária e localização) .18
Tabela 2 (Taxa de escolarização bruta e líquida - 7 a 14 anos Brasil e Regiões – 1991 e 1996) 19
Tabela 3 (Ensino médio – matrícula – Brasil – 1991 e 1998) .25
Tabela 4 (Ensino médio – taxa de abandono e reprovação – 1995 e 1997) .26
Tabela 5 (Ensino médio – taxa de distorção idade-série – 1996-1998) .26
Tabela 6 (Educação básica – matrículas Brasil: 1995-2010) .27
Tabela 7 (Quadro do ensino superior no Brasil – 1998) .31
Tabela 8 (Evolução da matrícula por dependência administrativa – Brasil – 1980-1998) .32
Tabela 9 (Matrícula por dependência administrativa – Brasil e regiões – nível superior/98) .33
Tabela 10 (Índice de crescimento da matrícula por dependência administrativa Brasil 1988-1998) .34
Tabela 11 (IFES – Participação das despesas com aposentadorias e pensões no total de despesas com pessoal e encargos sociais) .34
Tabela 12 (IFES – Relação entre despesas com aposentadorias e pensões e com outros custeios e capital) .35
Tabela 13 (IFES – Despesas com investimentos e inversões financeiras) .35
Tabela 14 (Taxas de analfabetismo das pessoas de 15 anos ou mais – Brasil e regiões-1996).41
Tabela 15 (Escolarização da população – 1996) .41
Tabela 16 (População de 15 anos ou mais de idade por situação de alfabetização – 1997) .42
Tabela 17 (Média de anos de estudo das pessoas de 10 anos ou mais por sexo e cor – 1996) 43
Tabela 18 (Habilitações de nível médio com maior número de concluintes –1988 e 1996) 50
Tabela 19 (Funções docentes – distribuição nacional por nível de formação e níveis escolares em que atuam – 1998) .. 64
Tabela 20 (Ministério da Educação – Despesa por Fonte) .. 71
Tabela 21 (Gastos diretos com educação das administrações públicas – 1997) .. 71
Tabela 22 (Gastos com educação – esferas federativas – 1997) .. 72
Tabela 23 (Origem das receitas do Fundef – 1998) .. 72
Tabela 24 (Efeitos financeiros do Fundef nos municípios com gasto abaixo do valor mínimo (R\$ 315,00) – 1998 ...73
Tabela 25 (Despesas públicas em educação, em relação ao PIB – 1995) .. 75
Tabela 26 (Programa dinheiro na escola 1995 a 1998 – atendimento) .. 76

## I - INTRODUÇÃO

### 1. HISTÓRICO

A instalação da República no Brasil e o surgimento das primeiras idéias de um plano que tratasse da educação para todo o território nacional aconteceram simultaneamente. À medida que o quadro social, político e econômico do início deste século se desenhava, a educação começava a se impor como condição fundamental para o desenvolvimento do País. Havia grande preocupação com a instrução, nos seus diversos níveis e modalidades. Nas duas primeiras décadas, as várias reformas educacionais, ajudaram no amadurecimento da percepção coletiva da educação como um problema nacional.

Em 1932, um grupo de educadores, 25 homens e mulheres da elite intelectual brasileira, lançou um manifesto ao povo e ao governo que ficou conhecido como "Manifesto dos Pioneiros da Educação". Propunham a reconstrução educacional, "de grande alcance e de vastas proporções... um plano com sentido unitário e de bases científicas...". O documento teve grande repercussão e motivou uma campanha que resultou na inclusão de um artigo específico na Constituição Brasileira de 16 de julho de 1934. O art. 150 declarava ser competência da União "fixar o plano nacional de educação, compreensivo do ensino de todos os graus e ramos, comuns e especializados; e coordenar e fiscalizar a sua execução, em todo o território do

País". Atribuía, em seu art. 152, competência precípua ao Conselho Nacional de Educação, organizado na forma da lei, a elaborar o plano para ser aprovado pelo Poder Legislativo, sugerindo ao Governo as medidas que julgasse necessárias para a melhor solução dos problemas educacionais bem como a distribuição adequada de fundos especiais".

Todas as constituições posteriores, com exceção da Carta de 37, incorporaram, implícita ou explicitamente, a idéia de um Plano Nacional de Educação. Havia, subjacente, o consenso de que o plano devia ser fixado por lei. A idéia prosperou e nunca mais foi inteiramente abandonada.

O primeiro Plano Nacional de Educação surgiu em 1962, elaborado já na vigência da primeira Lei de Diretrizes e Bases da Educação Nacional, Lei nº 4.024, de 1961. Ele não foi proposto na forma de um projeto de lei, mas apenas como uma iniciativa do Ministério da Educação e Cultura, iniciativa essa aprovada pelo então Conselho Federal de Educação. Era basicamente um conjunto de metas quantitativas e qualitativas a serem alcançadas num prazo de oito anos. Em 1965, sofreu uma revisão, quando foram introduzidas normas descentralizadoras e estimuladoras da elaboração de planos estaduais. Em 1966, uma nova revisão, que se chamou Plano Complementar de Educação, introduziu importantes alterações na distribuição dos recursos federais, beneficiando a implantação de ginásios orientados para o trabalho e o atendimento de analfabetos com mais de dez anos.

A idéia de uma lei ressurgiu em 1967, novamente proposta pelo Ministério da Educação e Cultura e discutida em quatro Encontros Nacionais de Planejamento, sem que a iniciativa chegasse a se concretizar.

Com a Constituição Federal de 1988, cinqüenta anos após a primeira tentativa oficial, ressurgiu a idéia de um plano nacional de longo prazo, com força de lei, capaz de conferir estabilidade às iniciativas governamentais na área de educação. O art. 214 contempla esta obrigatoriedade.

Por outro lado, a Lei nº 9.394, de 1996, que "estabelece as Diretrizes e Bases da Educação Nacional", determina nos artigos 9º e 87, respectivamente, que cabe à União, a elaboração do Plano, em colaboração com os Estados, o Distrito Federal e os Municípios, e institui a Década da Educação. Estabelece ainda, que a União encaminhe o Plano ao Congresso Nacional, um ano após a publicação da citada lei, com diretrizes e metas para os dez anos posteriores, em sintonia com a Declaração Mundial sobre Educação para Todos.

Em 10 de fevereiro de 1998, o Deputado Ivan Valente apresentou no Plenário da Câmara dos Deputados o Projeto de Lei nº 4.155, de 1998 que "aprova o Plano Nacional de Educação". A construção deste plano atendeu aos compromissos assumidos pelo Fórum Nacional em Defesa da Escola Pública, desde sua participação nos trabalhos da Assembléia Nacional Constituinte, consolidou os trabalhos do I e do II Congresso Nacional de Educação - CONED e sistematizou contribuições advindas de diferentes segmentos da sociedade civil. Na justificação, destaca o Autor a importância desse documento-referência que "contempla dimensões e problemas sociais, culturais, políticos e educacionais brasileiros, embasado nas lutas e proposições daqueles que defendem uma sociedade mais justa e igualitária".

Em 11 de fevereiro de 1998, o Poder Executivo enviou ao Congresso Nacional a Mensagem 180/98, relativa ao projeto de lei que "Institui o Plano Nacional de Educação". Iniciou sua tramitação na Câmara dos Deputados como Projeto de Lei nº 4.173, de 1998, apensado ao PL nº 4.155/98, em 13 de março de 1998. Na Exposição de Motivos destaca o Ministro da Educação a concepção do Plano, que teve como eixos norteadores, do ponto de vista legal, a Constituição Federal de 1988, a Lei de Diretrizes e Bases da Educação Nacional, de 1996, e a Emenda Constitucional nº 14, de 1995, que instituiu o Fundo de Manutenção e Desenvolvimento do Ensino Fundamental e de Valorização do Magistério. Considerou ainda realizações anteriores, principalmente o Plano Decenal de Educação para Todos, preparado de acordo com as recomendações da reunião organizada pela UNESCO e realizada em Jomtien, na Tailândia, em 1993. Além deste, os documentos resultantes de ampla mobilização regional e nacional que foram apresentados pelo Brasil nas conferências da UNESCO constituíram

subsídios igualmente importantes para a preparação do documento. Várias entidades foram consultadas pelo MEC, destacando-se o Conselho Nacional de Secretários de Educação - CONSED e a União Nacional dos Dirigentes Municipais de Educação - UNDIME.

Os projetos foram distribuídos às Comissões de Educação, Cultura e Desporto; de Finanças e Tributação; e de Constituição, Justiça e de Redação. Na primeira, é Relator, o Deputado Nelson Marchezan.

## 2. OBJETIVOS E PRIORIDADES

Em síntese, o Plano tem como objetivos:

- . a elevação global do nível de escolaridade da população;
- . a melhoria da qualidade do ensino em todos os níveis;
- . a redução das desigualdades sociais e regionais no tocante ao acesso e à permanência, com sucesso, na educação pública e
- . democratização da gestão do ensino público, nos estabelecimentos oficiais, obedecendo aos princípios da participação dos profissionais da educação na elaboração do projeto pedagógico da escola e a participação das comunidades escolar e local em conselhos escolares ou equivalentes.

Considerando que os recursos financeiros são limitados e que a capacidade para responder ao desafio de oferecer uma educação compatível, na extensão e na qualidade, à dos países desenvolvidos precisa ser construída constante e progressivamente, são estabelecidas prioridades neste plano, segundo o dever constitucional e as necessidades sociais.

1. *Garantia de ensino fundamental obrigatório de oito anos a todas as crianças de 7 a 14 anos, assegurando o seu ingresso e permanência na escola e a conclusão desse ensino.* Essa prioridade inclui o necessário esforço dos sistemas de ensino para que todas obtenham a formação mínima para o exercício da cidadania e para o usufruto do patrimônio cultural da sociedade moderna. O processo pedagógico deverá ser adequado às necessidades dos alunos e corresponder a um ensino socialmente significativo. Prioridade de tempo integral para as crianças das camadas sociais mais necessitadas.

2. *Garantia de ensino fundamental a todos os que a ele não tiveram acesso na idade própria ou que não o concluíram.* A erradicação do analfabetismo faz parte dessa prioridade, considerando-se a alfabetização de jovens e adultos como ponto de partida e parte intrínseca desse nível de ensino. A alfabetização dessa população é entendida no sentido amplo de domínio dos instrumentos básicos da cultura letrada, das operações matemáticas elementares, da evolução histórica da sociedade humana, da diversidade do espaço físico e político mundial e da constituição da sociedade brasileira. Envolve, ainda, a formação do cidadão responsável e consciente de seus direitos e deveres.

3. *Ampliação do atendimento nos demais níveis de ensino* – a educação infantil, o ensino médio e a educação superior. Está prevista a extensão da escolaridade obrigatória para crianças de seis anos de idade, quer na educação infantil, quer no ensino fundamental, e a gradual extensão do acesso ao ensino médio para todos os jovens que completam o nível anterior, como também para os jovens e adultos que não cursaram os níveis de ensino nas idades próprias. Para as demais séries e para os outros níveis, são definidas metas de ampliação dos percentuais de atendimento da respectiva faixa etária. A ampliação do atendimento, neste plano, significa maior acesso, ou seja, garantia crescente de vagas e, simultaneamente, oportunidade de formação que corresponda às necessidades das diferentes faixas etárias, assim como, nos níveis mais elevados, às necessidades da sociedade, no que se refere a lideranças científicas e tecnológicas, artísticas e culturais, políticas e intelectuais,

empresariais e sindicais, além das demandas do mercado de trabalho. Faz parte dessa prioridade a garantia de oportunidades de educação profissional complementar à educação básica, que conduza ao permanente desenvolvimento de aptidões para a vida produtiva, integrada às diferentes formas de educação, ao trabalho, à ciência e à tecnologia.

4. *Valorização dos profissionais da educação.* Particular atenção deverá ser dada à formação inicial e continuada, em especial dos professores. Faz parte dessa valorização a garantia das condições adequadas de trabalho, entre elas o tempo para estudo e preparação das aulas, salário digno, com piso salarial e carreira de magistério.

5. *Desenvolvimento de sistemas de informação e de avaliação em todos os níveis e modalidades de ensino,* inclusive educação profissional, contemplando também o aperfeiçoamento dos processos de coleta e difusão dos dados, como instrumentos indispensáveis para a gestão do sistema educacional e melhoria do ensino.

Este Plano Nacional de Educação define por conseguinte:

- . as diretrizes para a gestão e o financiamento da educação;
- . as diretrizes e metas para cada nível e modalidade de ensino e
- . as diretrizes e metas para a formação e valorização do magistério e demais profissionais da educação, nos próximos dez anos.

Tratando-se de metas gerais para o conjunto da Nação, será preciso, como desdobramento, adequação às especificidades locais e definição de estratégias adequadas, à cada circunstância, elaboração de planos estaduais e municipais.

## II – NÍVEIS DE ENSINO

### A – EDUCAÇÃO BÁSICA

#### 1. EDUCAÇÃO INFANTIL

##### 1.1 Diagnóstico

A educação das crianças de zero a seis anos em estabelecimentos específicos de educação infantil vem crescendo no mundo inteiro e de forma bastante acelerada, seja em decorrência da necessidade da família de contar com uma instituição que se encarregue do cuidado e da educação de seus filhos pequenos, principalmente quando os pais trabalham fora de casa, seja pelos argumentos advindos das ciências que investigaram o processo de desenvolvimento da criança. Se a inteligência se forma a partir do nascimento e se há "janelas de oportunidade" na infância quando um determinado estímulo ou experiência exerce maior influência sobre a inteligência do que em qualquer outra época da vida, descuidar desse período significa desperdiçar um imenso potencial humano. Ao contrário, atendê-la com profissionais especializados capazes de fazer a mediação entre o que a criança já conhece e o que pode conhecer significa investir no desenvolvimento humano de forma inusitada. Hoje se sabe que há períodos cruciais no desenvolvimento, durante os quais o ambiente pode influenciar a maneira como o cérebro é ativado para exercer funções em áreas como a matemática, a linguagem, a música. Se essas oportunidades forem perdidas, será muito mais difícil obter os mesmos resultados mais tarde.

À medida que essa ciência da criança se democratiza, a educação infantil ganha prestígio e interessados em investir nela.

Não são apenas argumentos econômicos que têm levado governos, sociedade e famílias a investirem na atenção às crianças pequenas. Na base dessa questão está o direito

ao cuidado e à educação a partir do nascimento. A educação é elemento constitutivo da pessoa e, portanto, deve estar presente desde o momento em que ela nasce, como meio e condição de formação, desenvolvimento, integração social e realização pessoal. Além do direito da criança, a Constituição Federal estabelece o direito dos trabalhadores, pais e responsáveis, à educação de seus filhos e dependentes de zero a seis anos. Mas o argumento social é o que mais tem pesado na expressão da demanda e no seu atendimento por parte do Poder Público. Ele deriva das condições limitantes das famílias trabalhadoras, monoparentais, nucleares, das de renda familiar insuficiente para prover os meios adequados para o cuidado e educação de seus filhos pequenos e da impossibilidade de a maioria dos pais adquirirem os conhecimentos sobre o processo de desenvolvimento da criança que a pedagogia oferece. Considerando que esses fatores continuam presentes, e até mais agudos nesses anos recentes, é de se supor que a educação infantil continuará conquistando espaço no cenário educacional brasileiro como uma necessidade social. Isso, em parte, determinará a prioridade que as crianças das famílias de baixa renda terão na política de expansão da educação infantil. No entanto, é preciso evitar uma educação pobre para crianças pobres e a redução da qualidade à medida que se democratiza o acesso.

No Brasil, a educação das crianças menores de 7 anos tem uma história de cento e cinquenta anos. Seu crescimento, no entanto, deu-se principalmente a partir dos anos 70 deste século e foi mais acelerado até 1993. Em 1998, estava presente em 5.320 Municípios, que correspondem a 96,6% do total. A mobilização de organizações da sociedade civil, decisões políticas e programas governamentais têm sido meios eficazes de expansão das matrículas e de aumento da consciência social sobre o direito, a importância e a necessidade da educação infantil.

É preciso analisar separadamente as faixas etárias de 0 a 3 e de 4 a 6 anos, porque foram grupos tratados diferentemente, quer nos objetivos, quer por instituições que atuaram nesse campo, sejam públicas ou privadas. A primeira faixa esteve predominantemente sob a égide da assistência social e tinha uma característica mais assistencial, como cuidados físicos, saúde, alimentação. Atendia principalmente as crianças cujas mães trabalhavam fora de casa. Grande parte era atendida por instituições filantrópicas e associações comunitárias, que recebiam apoio financeiro e, em alguns casos, orientação pedagógica de algum órgão público, como a antiga LBA. As estatísticas informavam sobre os atendimentos conveniados, não havendo um levantamento completo de quantas crianças estavam freqüentando algum tipo de instituição nessa faixa etária. Estimativas precárias indicavam, até alguns anos atrás, um número de 1.400.000 crianças atendidas na faixa de 0 a 3 anos. A Sinopse Estatística da Educação Básica reuniu dados de 1998 sobre a creche, indicando um atendimento de 381.804 crianças, em idades que variam de menos de 4 a mais de 9 anos. São dados incompletos, mesmo porque só agora as creches começam a registrar-se nos órgãos de cadastro educacional. Qualquer número, no entanto, será uma quantidade muito pequena diante da magnitude do segmento populacional de 0 a 3 anos, constituído de 12 milhões de crianças.

A maioria dos ambientes não conta com profissionais qualificados, não desenvolve programa educacional, não dispõe de mobiliário, brinquedos e outros materiais pedagógicos adequados. Mas deve-se registrar, também, que existem creches de boa qualidade, com profissionais com formação e experiência no cuidado e educação de crianças, que desenvolvem proposta pedagógica de alta qualidade educacional. Bons materiais pedagógicos e uma respeitável literatura sobre organização e funcionamento das instituições para esse segmento etário vêm sendo produzidos nos últimos anos no país.

Por determinação da LDB, as creches atenderão crianças de zero a três anos, ficando a faixa de 4 a 6 para a pré-escola, e deverão adotar objetivos educacionais, transformando-se em instituições de educação, segundo as diretrizes curriculares nacionais emanadas do Conselho Nacional de Educação. Essa determinação segue a melhor pedagogia, porque é nessa idade, precisamente, que os estímulos educativos têm maior poder de influência sobre a formação da personalidade e o desenvolvimento da criança. Trata-se de um tempo que não pode estar descuidado ou mal orientado. Esse é um dos temas importantes para o PNE.

Para a faixa de 4 a 6 anos, dispomos de dados mais consistentes, coletados pelo sistema nacional de estatísticas educacionais. De uma população de aproximadamente 9,2 milhões de crianças, 4,3 milhões estavam matriculadas em pré-escolas no ano de 1997, equivalendo a 46,7%. Já em 1998, ele caiu para 4,1 milhões e 44%. O atendimento maior se dá nas idades mais próximas da escolarização obrigatória, de sorte que a maioria das crianças de 6 anos já está na pré-escola.

A partir de 1993, as matrículas quase estacionaram no patamar de 4,2 milhões, certamente não por ter alcançado a satisfação da demanda, uma vez que o déficit de atendimento é bastante grande. Considerando o aumento do número de famílias abaixo do nível de pobreza no Brasil, que vem se verificando nos últimos anos, conclui-se que há uma demanda reprimida ou um não-atendimento das necessidades de seus filhos pequenos. O Poder Público será cada vez mais instado a atuar nessa área, o que, aliás, é dever constitucional, determinado pelo art. 208, IV da Constituição Federal.

Observando a distribuição das matrículas entre as esferas públicas e a iniciativa privada, constata-se uma redução acentuada no atendimento por parte dos Estados, uma pequena redução na área particular e um grande aumento na esfera municipal. Em 1987, os Estados atendiam 850 mil e, em 1997, somente 600 mil, baixando sua participação no total de matrículas de 25,9% para 9,6% e as da iniciativa privada, de 34 para 24%. Em 1998, a retração foi maior ainda: para 396 mil matrículas. Já os Municípios passaram, naquele período, de 1,3 milhão de matrículas para 2,7 milhões, aumentando sua parcela, no conjunto, de 39,2% para 66,3%. Esse fenômeno decorre da expressão e pressão da demanda sobre a esfera de governo (municipal) que está mais próximo às famílias e corresponde à prioridade constitucional de atuação dos Municípios nesse nível, simultaneamente ao ensino fundamental.

A distribuição das matrículas, quanto ao gênero, está equilibrada: feminino, 49,5% e masculino, 50,5%. Esse equilíbrio é uniforme em todas as regiões do País. Diferentemente de outros países e até de preocupações internacionais, em nosso País essa questão não requer correções.

Existiam, em 1998, 78.106 pré-escolas, das quais o Nordeste detém quase metade (47,5%) e o Sudeste, ¼ delas. Em relação a 1987, observa-se o mesmo fenômeno que ocorreu com as matrículas: os Estados se retraíram, e mais acentuadamente a partir de 1994, pois em 1993 detinham 31% dos estabelecimentos e, atualmente, somente 8,8%. Os Municípios passaram de 47,4% para 65,7% e a iniciativa privada, de 22,7% para 25,4%. Em relação ao número de alunos por estabelecimento, é interessante observar que quase metade (45%) atende até 25 alunos, o que caracteriza pequenas unidades pré-escolares de uma sala. Com 51 e mais alunos temos apenas 29,4% dos estabelecimentos.

Das 219 mil funções docentes, 129 mil são municipais; 17 mil, estaduais e 72,8 mil, particulares. Em torno de 13% dos professores possuem apenas o ensino fundamental, completo ou incompleto; 66% são formados em nível médio e 20% já têm o curso superior. De 1987 para 1998 houve aumento do número dos diplomados em nível universitário trabalhando na educação infantil (de 20 para 44 mil), elevando o percentual nessa categoria em relação ao total de professores, o que revela uma progressiva melhoria da qualificação docente. Os com ensino médio completo eram 95 mil em 1987 e em 1998 já chegavam a 146 mil. Esses dados são alvissareiros, considerando-se que nos primeiros anos de vida, dada a maleabilidade da criança às interferências do meio social, especialmente da qualidade das experiências educativas, é fundamental que os profissionais sejam altamente qualificados. Nível de formação acadêmica, no entanto, não significa necessariamente habilidade para educar crianças pequenas. Daí porque os cursos de formação de magistério para a educação infantil devem ter uma atenção especial à formação humana, à questão de valores e às habilidades específicas para tratar com seres tão abertos ao mundo e tão ávidos de explorar e conhecer, como são as crianças.

Outra questão importante a analisar é o número de crianças por professor pois, nessa faixa etária, as crianças precisam de atenção bastante individualizada em muitas circunstâncias e requerem mais cuidados dos adultos do que nos níveis subseqüentes da

escolarização. No setor público, a relação é de 21,0 por 1 na esfera municipal e de 23,4, na estadual, o que é um bom número para a faixa de 4 a 6 anos. O setor privado baixa a média nacional para 18,7, pois está com 14 crianças por professor. Esses valores são semelhantes em todas as regiões.

Em relação à infra-estrutura dos estabelecimentos, relativamente a 1998, há que se apontar que 4.153 pré-escolas, que atendem a 69.714 crianças, não têm abastecimento de água, 84% das quais se situam no Nordeste. Essa carência ocorre para menos de 0,5% das crianças atendidas nas regiões Sudeste, Sul e Centro-Oeste. Além disso, 70% dos estabelecimentos não têm parque infantil, estando privadas da rica atividade nesses ambientes nada menos que 54% das crianças. É possível que muitos dos estabelecimentos sejam anexos a escolas urbanas de ensino fundamental, onde o espaço externo é restrito e tem que ser dividido com muitos outros alunos. Dada a importância do brinquedo livre, criativo e grupal nessa faixa etária, esse problema deve merecer atenção especial na década da educação, sob pena de termos uma educação infantil descaracterizada, pela predominância da atividade cognoscitiva em sala de aula.

Há que se registrar, também, a inexistência de energia elétrica em 20% dos estabelecimentos, ficando 167 mil crianças matriculadas sem possibilidade de acesso aos meios mais modernos da informática como instrumentos lúdicos de aprendizagem. Serão essas, certamente, pré-escolas da zona rural. Mais grave é que 58% das crianças freqüentam estabelecimento sem sanitário adequado, sendo 127 mil em estabelecimento sem esgoto sanitário, mais da metade das quais, no Nordeste.

Finalmente, um diagnóstico das necessidades da educação infantil precisa assinalar as condições de vida e desenvolvimento das crianças brasileiras. A pobreza, que afeta a maioria delas, que retira de suas famílias as possibilidades mais primárias de alimentá-las e assisti-las, tem que ser enfrentada com políticas abrangentes que envolvam a saúde, a nutrição, a educação, a moradia, o trabalho e o emprego, a renda e os espaços sociais de convivência, cultura e lazer. Pois todos esses são elementos constitutivos da vida e do desenvolvimento da criança. O efeito sinérgico de ações na área da saúde, nutrição e educação está demonstrado por avaliações de políticas e programas. Daí porque a intervenção na infância, através de programas de desenvolvimento infantil, que englobem ações integradas de educação, saúde, nutrição e apoio familiar são vistos como um importante instrumento de desenvolvimento econômico e social.

A Sinopse Estatística da Educação Básica/1999 registra um decréscimo de cerca de 200 mil matrículas na pré-escola, em 1998, persistindo, embora em número menor (159 mil), em 1999. Tem-se atribuído essa redução à implantação do FUNDEF, que contemplou separadamente o ensino fundamental das etapas anterior e posterior da educação básica. Recursos antes aplicados na educação infantil foram carreados, por Municípios e Estados, ao ensino fundamental, tendo sido fechadas muitas instituições de educação infantil. Na década da educação, terá que ser encontrada uma solução para as diversas demandas, sem prejuízo da prioridade constitucional do ensino fundamental.

## *1.2 Diretrizes*

A educação infantil é a primeira etapa da Educação Básica. Ela estabelece as bases da personalidade humana, da inteligência, da vida emocional, da socialização. As primeiras experiências da vida são as que marcam mais profundamente a pessoa. Quando positivas, tendem a reforçar, ao longo da vida, as atitudes de autoconfiança, de cooperação, solidariedade, responsabilidade. As ciências que se debruçaram sobre a criança nos últimos cinquenta anos, investigando como se processa o seu desenvolvimento, coincidem em afirmar a importância dos primeiros anos de vida para o desenvolvimento e aprendizagem posteriores. E têm oferecido grande suporte para a educação formular seus propósitos e atuação a partir do nascimento. A pedagogia mesma vem acumulando considerável experiência e reflexão sobre sua prática nesse campo e definindo os procedimentos mais adequados para oferecer às crianças interessantes, desafiantes e enriquecedoras oportunidades de desenvolvimento e aprendizagem. A educação infantil inaugura a educação da pessoa.

Essa educação se dá na família, na comunidade e nas instituições. As instituições de educação infantil vêm se tornando cada vez mais necessárias, como complementares à ação da família, o que já foi afirmado pelo mais importante documento internacional de educação deste século, a Declaração Mundial de Educação para Todos (Jomtien, Tailândia, 1990).

Considera-se, no âmbito internacional, que a educação infantil terá um papel cada vez maior na formação integral da pessoa, no desenvolvimento de sua capacidade de aprendizagem e na elevação do nível de inteligência das pessoas, mesmo porque inteligência não é herdada geneticamente nem transmitida pelo ensino, mas construída pela criança, a partir do nascimento, na interação social mediante a ação sobre os objetos, as circunstâncias e os fatos. Avaliações longitudinais, embora ainda em pequeno número, indicam os efeitos positivos da ação educacional nos primeiros anos de vida, em instituições específicas ou em programas de atenção educativa, quer sobre a vida acadêmica posterior, quer sobre outros aspectos da vida social. Há bastante segurança em afirmar que o investimento em educação infantil obtém uma taxa de retorno econômico superior a qualquer outro.

As diretrizes curriculares nacionais para a educação infantil, definidas pelo Conselho Nacional de Educação, consoante determina o art. 9º, IV da LDB, complementadas pelas normas dos sistemas de ensino dos Estados e Municípios, estabelecem os marcos para a elaboração das propostas pedagógicas para as crianças de 0 a 6 anos.

No horizonte dos dez anos deste Plano Nacional de Educação, a demanda de educação infantil poderá ser atendida com qualidade, beneficiando a toda criança que necessite e cuja família queira ter seus filhos freqüentando uma instituição educacional. Para tanto, requerem-se, ademais de orientações pedagógicas e medidas administrativas conducentes à melhoria da qualidade dos serviços oferecidos, medidas de natureza política, tais como decisões e compromissos políticos dos governantes em relação às crianças, medidas econômicas relativas aos recursos financeiros necessários e medidas administrativas para articulação dos setores da política social envolvidos no atendimento dos direitos e das necessidades das crianças, como a Educação, a Assistência Social, a Justiça, o Trabalho, a Cultura, a Saúde e as Comunicações Sociais, além das organizações da sociedade civil.

Na distribuição de competências referentes à educação infantil, tanto a Constituição Federal quanto a LDB são explícitas na co-responsabilidade das três esferas de governo - Municípios, Estado e União - e da família. A articulação com a família visa, mais do que qualquer outra coisa, ao mútuo conhecimento de processos de educação, valores, expectativas, de tal maneira que a educação familiar e a escolar se complementem e se enriqueçam, produzindo aprendizagens coerentes, mais amplas e profundas. Quanto às esferas administrativas, a União e os Estados atuarão subsidiariamente, porém necessariamente, em apoio técnico e financeiro aos Municípios, consoante o art. 30, VI da Constituição Federal.

As inversões financeiras requeridas para cumprir as metas de abrangência e qualidade deverão ser vistas sobretudo como aplicações necessárias em direitos básicos dos cidadãos na primeira etapa da vida e como investimento, cujas taxas de retorno alguns estudos já indicam serem elevadas.

As metas estão relacionadas à demanda manifesta, e não à demanda potencial, definida pelo número de crianças na faixa etária, pois a educação infantil não é obrigatória, mas um direito da criança. Os fatores históricos que determinam a demanda continuam vigentes em nossa sociedade, tornando-se cada vez mais óbvios, acrescentando-se a eles a própria oferta como motivadora da procura. Afinal a existência da possibilidade de acesso e o conhecimento dos benefícios da freqüência a um centro de educação infantil de qualidade induzem um número cada vez maior de famílias a demandar uma vaga para seus filhos. Importante, nesse processo, é o cuidado na qualidade do atendimento, pois só esta o justifica e produz resultados positivos.

A formação dos profissionais da educação infantil merecerá uma atenção especial, dada a relevância de sua atuação como mediadores no processo de desenvolvimento e

aprendizagem. A qualificação específica para atuar na faixa de zero a seis anos inclui o conhecimento das bases científicas do desenvolvimento da criança, da produção de aprendizagens e a habilidade de reflexão sobre a prática, de sorte que esta se torne, cada vez mais, fonte de novos conhecimentos e habilidades na educação das crianças. Além da formação acadêmica prévia, requer-se a formação permanente, inserida no trabalho pedagógico, nutrindo-se dele e renovando-o constantemente.

Para orientar uma prática pedagógica condizente com os dados das ciências e mais respeitosa possível do processo unitário de desenvolvimento da criança, constitui diretriz importante a superação das dicotomias creche/pré-escola, assistência ou assistencialismo/educação, atendimento a carentes/educação para classe média e outras, que orientações políticas e práticas sociais equivocadas foram produzindo ao longo da história. Educação e cuidados constituem um todo indivisível para crianças indivisíveis, num processo de desenvolvimento marcado por etapas ou estágios em que as rupturas são bases e possibilidades para a seqüência. No período dos dez anos coberto por este plano, o Brasil poderá chegar a uma educação infantil que abarque o segmento etário 0 a 6 anos (ou 0 a 5, na medida em que as crianças de 6 anos ingressem no ensino fundamental) sem os percalços das passagens traumáticas, que exigem "adaptação" entre o que hoje constitui a creche e a pré-escola, como vem ocorrendo entre esta e a primeira série do ensino fundamental.

As medidas propostas por este plano decenal para implementar as diretrizes e os referenciais curriculares nacionais para a educação infantil se enquadram na perspectiva da melhoria da qualidade. No entanto, é preciso sublinhar que é uma diretriz nacional o respeito às diversidades regionais, aos valores e às expressões culturais das diferentes localidades, que formam a base sócio-histórica sobre a qual as crianças iniciam a construção de suas personalidades.

A educação infantil é um direito de toda criança e uma obrigação do Estado (art. 208, IV da Constituição Federal). A criança não está obrigada a freqüentar uma instituição de educação infantil, mas sempre que sua família deseje ou necessite, o Poder Público tem o dever de atendê-la. Em vista daquele direito e dos efeitos positivos da educação infantil sobre o desenvolvimento e a aprendizagem das crianças, já constatado por muitas pesquisas, o atendimento de qualquer criança num estabelecimento de educação infantil é uma das mais sábias estratégias de desenvolvimento humano, de formação da inteligência e da personalidade, com reflexos positivos sobre todo o processo de aprendizagem posterior. Por isso, no mundo inteiro, esse segmento da educação vem crescendo significativamente e vem sendo recomendado por organismos e conferências internacionais.

Considerando, no entanto, as condições concretas de nosso País, sobretudo no que se refere à limitação de meios financeiros e técnicos, este plano propõe que a oferta pública de educação infantil conceda prioridade às crianças das famílias de menor renda, situando as instituições de educação infantil nas áreas de maior necessidade e nelas concentrando o melhor de seus recursos técnicos e pedagógicos. Deve-se contemplar, também, a necessidade do atendimento em tempo integral para as crianças de idades menores, das famílias de renda mais baixa, quando os pais trabalham fora de casa. Essa prioridade não pode, em hipótese alguma, caracterizar a educação infantil pública como uma ação pobre para pobres. O que este plano recomenda é uma educação de qualidade prioritariamente para as crianças mais sujeitas à exclusão ou vítimas dela. A expansão que se verifica no atendimento das crianças de 6 e 5 anos de idade, conduzirá invariavelmente à universalização, transcendendo a questão da renda familiar.

A norma constitucional de integração das crianças especiais no sistema regular será, na educação infantil, implementada através de programas específicos de orientação aos pais, qualificação dos professores, adaptação dos estabelecimentos quanto às condições físicas, mobiliário, equipamentos e materiais pedagógicos. Quando a avaliação recomendar atendimento especializado em estabelecimentos específicos, diretrizes para essa modalidade constarão do capítulo sobre educação especial.

### *1.3 Objetivos e Metas<sup>1</sup>*

1. Ampliar a oferta de educação infantil de forma a atender, em cinco anos, a 30% da população de até 3 anos de idade e 60% da população de 4 e 6 anos (ou 4 e 5 anos) e, até o final da década, alcançar a meta de 50% das crianças de 0 a 3 anos e 80% das de 4 e 5 anos.

2. Elaborar, no prazo de um ano, padrões mínimos de infra-estrutura para o funcionamento adequado das instituições de educação infantil (creches e pré-escolas) públicas e privadas, que, respeitando as diversidades regionais, assegurem o atendimento das características das distintas faixas etárias e das necessidades do processo educativo quanto a:

a) espaço interno, com iluminação, insolação, ventilação, visão para o espaço externo, rede elétrica e segurança, água potável, esgotamento sanitário;

b) instalações sanitárias e para a higiene pessoal das crianças;

c) instalações para preparo e/ou serviço de alimentação;

d) ambiente interno e externo para o desenvolvimento das atividades, conforme as diretrizes curriculares e a metodologia da educação infantil, incluindo o repouso, a expressão livre, o movimento e o brinquedo;

e) mobiliário, equipamentos e materiais pedagógicos;

f) adequação às características das crianças especiais.\*\*

3. A partir do segundo ano deste plano, somente autorizar construção e funcionamento de instituições de educação infantil, públicas ou privadas, que atendam aos requisitos de infra-estrutura definidos no item anterior.

4. Adaptar os prédios de educação infantil de sorte que, em cinco anos, todos estejam conformes aos padrões mínimos de infra-estrutura estabelecidos.

5. Estabelecer um Programa Nacional de Formação dos Profissionais de educação infantil, com a colaboração da União, Estados e Municípios, inclusive das universidades e institutos superiores de educação e organizações não-governamentais, que realize as seguintes metas:

a) que, em cinco anos, todos os dirigentes de instituições de educação infantil possuam formação apropriada em nível médio (modalidade Normal) e, em dez anos, formação de nível superior;

b) que, em cinco anos, todos os professores tenham habilitação específica de nível médio e, em dez anos, 70% tenham formação específica de nível superior.\*\*

6. A partir da vigência deste plano, somente admitir novos profissionais na educação infantil que possuam a titulação mínima em nível médio, modalidade normal, dando-se preferência à admissão de profissionais graduados em curso específico de nível superior.

7. No prazo máximo de três anos a contar do início deste plano, colocar em execução programa de formação em serviço, em cada município ou por grupos de Município, preferencialmente em articulação com instituições de ensino superior, com a cooperação técnica e financeira da União e dos Estados, para a atualização permanente e o aprofundamento dos conhecimentos dos profissionais que atuam na educação infantil, bem como para a formação do pessoal auxiliar.\*\*

8. Assegurar que, em dois anos, todos os Municípios tenham definido sua política para a educação infantil, com base nas diretrizes nacionais, nas normas complementares estaduais e nas sugestões dos referenciais curriculares nacionais.

9. Assegurar que, em três anos, todas as instituições de educação infantil tenham formulado, com a participação dos profissionais de educação neles envolvidos, seus projetos pedagógicos.\*\*

10. Estabelecer em todos os Municípios, no prazo de três anos, sempre que possível em articulação com as instituições de ensino superior que tenham experiência na área, um sistema de acompanhamento, controle e supervisão da educação infantil, nos estabelecimentos públicos e privados, visando ao apoio técnico-pedagógico para a melhoria da qualidade e à garantia do cumprimento dos padrões mínimos estabelecidos pelas diretrizes nacionais e estaduais.

11. Instituir mecanismos de colaboração entre os setores da educação, saúde e assistência na manutenção, expansão, administração, controle e avaliação das instituições de atendimento das crianças de 0 a 3 anos de idade.\*\*

12. Garantir a alimentação escolar para as crianças atendidas na educação infantil, nos estabelecimentos públicos e conveniados, através da colaboração financeira da União e dos Estados.\*\*

13. Assegurar, em todos os Municípios, o fornecimento de materiais pedagógicos adequados às faixas etárias e às necessidades do trabalho educacional, de forma que, em cinco anos, sejam atendidos os padrões mínimos de infra-estrutura definidos na meta nº 2. \*\*

14. Incluir as creches ou entidades equivalentes no sistema nacional de estatísticas educacionais, no prazo de três anos.\*

15. Extinguir as classes de alfabetização incorporando imediatamente as crianças no ensino fundamental e matricular, também, naquele nível todas as crianças de 7 anos ou mais que se encontrem na educação infantil.

16. Implantar conselhos escolares e outras formas de participação da comunidade escolar e local na melhoria do funcionamento das instituições de educação infantil e no enriquecimento das oportunidades educativas e dos recursos pedagógicos.

17. Estabelecer, até o final da década, em todos os Municípios e com a colaboração dos setores responsáveis pela educação, saúde e assistência social e de organizações não-governamentais, programas de orientação e apoio aos pais com filhos entre 0 e 3 anos, oferecendo, inclusive, assistência financeira, jurídica e de suplementação alimentar nos casos de pobreza, violência doméstica e desagregação familiar extrema.\*\*

18. Adotar progressivamente o atendimento em tempo integral para as crianças de 0 a 6 anos.

19. Estabelecer parâmetros de qualidade dos serviços de educação infantil, como referência para a supervisão, o controle e a avaliação, e como instrumento para a adoção das medidas de melhoria da qualidade.\*\*

20. Promover debates com a sociedade civil sobre o direito dos trabalhadores à assistência gratuita a seus filhos e dependentes em creches e pré-escolas, estabelecido no art. 7º, XXV, da Constituição Federal. \*\* Encaminhar ao Congresso Nacional projeto de lei visando à regulamentação daquele dispositivo. \*

21. Assegurar que, em todos os Municípios, além de outros recursos municipais os 10% dos recursos de manutenção e desenvolvimento do ensino não vinculados ao FUNDEF sejam aplicados, prioritariamente, na educação infantil.\*\*

22. [\(VETADO\)](#)

23. Realizar estudos sobre custo da educação infantil com base nos parâmetros de qualidade, com vistas a melhorar a eficiência e garantir a generalização da qualidade do atendimento.\*\*

24. Ampliar a oferta de cursos de formação de professores de educação infantil de nível superior, com conteúdos específicos, prioritariamente nas regiões onde o déficit de qualificação é maior, de modo a atingir a meta estabelecida pela LDB para a década da educação.\*\*

25. Exercer a ação supletiva da União e do Estado junto aos Municípios que apresentem maiores necessidades técnicas e financeiras, nos termos dos arts. 30, VI e 211, § 1º, da Constituição Federal.\*\*

26. Observar as metas estabelecidas nos demais capítulos referentes à educação infantil.

## 2. ENSINO FUNDAMENTAL

### 2.1. Diagnóstico

De acordo com a Constituição Brasileira, o ensino fundamental é obrigatório e gratuito. O art. 208 preconiza a garantia de sua oferta, inclusive para todos os que a ele não tiveram acesso na idade própria. É básico na formação do cidadão, pois de acordo com a Lei de Diretrizes e Bases da Educação Nacional, em seu art. 32, o pleno domínio da leitura, da escrita e do cálculo constituem meios para o desenvolvimento da capacidade de aprender e de se relacionar no meio social e político. É prioridade oferecê-lo a toda população brasileira.

O art. 208, § 1º, da Constituição Federal afirma: "O acesso ao ensino obrigatório e gratuito é direito público subjetivo", e seu não-oferecimento pelo Poder Público ou sua oferta irregular implica responsabilidade da autoridade competente.

Existe hoje, no Brasil, um amplo consenso sobre a situação e os problemas do ensino fundamental.

As matrículas do ensino fundamental brasileiro superam a casa dos 35 milhões, número superior ao de crianças de 7 a 14 anos representando 116% dessa faixa etária. Isto significa que há muitas crianças matriculadas no ensino fundamental com idade acima de 14 anos. Em 1998, tínhamos mais de 8 milhões de pessoas nesta situação, (Tabela 1).

A exclusão da escola de crianças na idade própria, seja por incúria do Poder Público, seja por omissão da família e da sociedade, é a forma mais perversa e irremediável de exclusão social, pois nega o direito elementar de cidadania, reproduzindo o círculo da pobreza e da marginalidade e alienando milhões de brasileiros de qualquer perspectiva de futuro.

A consciência desse fato e a mobilização social que dela decorre têm promovido esforços coordenados das diferentes instâncias do Poder Público que resultaram numa evolução muito positiva do sistema de ensino fundamental como um todo, em termos tanto de cobertura quanto de eficiência. Os dados evolutivos, condensados na Tabela 2, indicam claramente esta questão.

Tabela 1 - Matrícula, em 25/3/98, no ensino fundamental, por Faixa Etária e Localização - 1998

Unidade da Federação	Matrícula por Faixa Etária e Localização									
	Total					Rural				
	Total	Menos de 7 anos	De 7 a 14 Anos	De 15 a 19 anos	Mais de 19 anos	Total	Menos de 7 anos	De 7 a 14 anos	De 15 a 19 anos	Mais de 19 anos
Brasil	35.792.554	449.279	26.870.018	7.097.448	1.375.809	6.663.506	147.566	5.156.473	1.137.652	221.815

Norte	3.207.880	36.561	2.377.054	664.080	130.185	974.716	19.782	750.146	171.836	32.952
Rondônia	308.992	2.050	244.847	53.991	8.104	85.331	479	71.060	11.578	2.214
Acre	140.176	2.178	105.565	27.922	4.511	45.472	1.072	33.818	8.759	1.823
Amazonas	638.303	3.169	452.295	144.953	37.886	134.758	1.953	103.180	23.742	5.883
Roraima	66.609	516	54.779	10.719	595	15.388	216	12.586	2.341	245
Pará	1.585.239	24.361	1.195.568	322.938	42.372	605.686	13.736	463.143	111.169	17.638
Amapá	122.392	864	99.097	20.636	1.805	19.020	642	15.769	2.172	437
Tocantins	346.169	3.423	224.913	82.921	34.912	69.061	1.684	50.590	12.075	4.712
Nordeste	12.210.131	182.830	8.407.429	2.918.530	701.342	3.910.466	92.067	2.924.691	744.066	149.642
Maranhão	1.606.227	22.299	1.153.629	357.220	73.079	632.387	14.459	480.890	113.232	23.806
Piauí	731.247	12.985	552.609	144.399	21.254	276.468	7.322	209.910	50.853	8.383
Ceará	1.842.237	30.954	1.293.015	423.998	94.270	598.124	15.380	441.521	115.618	25.605
R.G.do Norte	650.711	10.916	472.791	142.470	24.534	149.082	4.518	116.892	24.079	3.593
Paraíba	882.868	12.103	604.904	215.175	50.686	241.278	4.616	184.815	43.558	8.289
Pernambuco	1.818.479	16.780	1.297.492	412.394	91.813	464.679	7.440	364.690	80.995	11.554
Alagoas	688.285	10.117	485.382	159.822	32.964	242.813	6.008	185.365	44.723	6.717
Sergipe	436.631	2.728	296.161	11.266	264.766	117.648	1.197	91.466	20.630	4.355
Bahia	3.553.446	63.948	2.251.446	951.786	286.266	1.187.987	31.127	849.142	250.378	57.340
Sudeste	13.249.814	71.441	10.431.785	2.369.062	377.526	952.847	10.698	787.539	126.881	27.729
Minas Gerais	3.857.553	28.472	2.770.672	810.408	248.001	532.361	4.686	428.262	77.248	22.165
Espírito Santo	619.559	3.036	499.994	100.666	15.863	97.693	956	86.383	8.984	1.370
Rio de Janeiro	2.377.864	32.287	1.855.983	441.211	48.383	150.305	1.892	120.796	22.137	2.480
São Paulo	6.394.838	7.646	5.305.136	1.016.777	65.279	172.488	164	152.098	18.512	1.714
Sul	4.558.892	117.483	3.777.447	614.192	49.770	577.204	20.287	498.724	54.878	3.315
Paraná	1.808.149	18.073	1.490.423	255.121	44.532	171.333	2.057	149.082	17.335	2.859
Santa Catarina	983.880	8.712	839.874	130.056	5.238	149.808	1.548	134.580	13.224	456
R. G. do Sul	1.766.863	90.698	1.447.150	229.015	-	256.063	16.682	215.062	24.319	-
Centro-Oeste	2.565.837	40.964	1.876.303	531.584	116.986	248.273	4.732	195.373	39.991	8.177
M.G. do Sul	459.876	10.761	350.224	82.345	16.526	34.815	320	29.313	4.669	513
Mato Grosso	557.961	9.993	424.786	104.440	18.742	86.537	1.771	68.420	13.411	2.935
Goiás	1.135.948	12.091	789.100	262.954	71.803	97.633	1.742	75.034	16.736	4.121
Distrito Federal	412.052	8.119	312.173	81.845	9.915	29.288	899	22.606	5.175	608

Fonte MEC/INEP/SEEC – (Nota: A idade foi obtida a partir do Ano do Nascimento informado no censo escolar, isto é, foi considerada a idade que o aluno completou em 1998 )

Tabela 2 - Taxas de Escolarização Bruta e Líquida na faixa etária de 7 a 14 anos

Brasil e Regiões – 1991 e 1996

Região/Ano	População de 7 a 14 anos	Matrícula no Ensino Fundamental	Taxa Escolarização Bruta	Matrícula no Ensino Fundamental	Taxa de Escolarização Líquida
		Total	%	7 a 14 anos	%
Brasil					

1991	27.611.580	29.203.724	105,8	23.777.428	86,1
1996	28.525.815	33.131.270	116,1	25.909.860	90,8
Norte					
1991	2.248.157	2.246.339	99,9	1.780.876	79,2
1996	2.417.649	2.820.531	116,7	2.171.209	89,8
Nordeste					
1991	9.010.532	8.650.474	96,0	6.528.914	72,5
1996	9.180.333	10.475.469	114,1	7.601.089	82,8
Sudeste					
1991	10.737.330	11.965.480	111,4	10.185.214	94,9
1996	11.127.665	12.958.674	116,5	10.558.852	94,9
Sul					
1991	3.811.860	4.201.369	110,2	3.589.194	94,2
1996	3.899.007	4.475.774	114,8	3.773.730	96,8
Centro-Oeste					
1991	1.803.701	2.140.062	118,6	1.693.230	93,4
1996	1.901.161	2.400.822	126,3	1.804.980	94,9

Fontes: MEC/INEP/SEEC e IBGE

Considerando-se o número de crianças de 7 a 14 anos matriculadas no ensino fundamental, o índice de atendimento dessa faixa etária (taxa de escolarização líquida) aumentou, de 86% para cerca de 91% entre 1991 e 1996. O progresso foi impressionante, principalmente se tomarmos os dados já disponíveis de 1998: taxa bruta de escolarização de 128% e líquida, de 95%. A taxa de atendimento subiu para 96%, na faixa de 7 a 14 anos. As diferenças regionais estão diminuindo, pois nas regiões Norte e Nordeste a taxa de escolarização líquida passou a 90%, portanto aproximando-se da média nacional.

Em 1998, o ensino privado absorvia apenas 9,5% das matrículas, mantendo a tendência decrescente de participação relativa.

Se considerarmos, por outro lado, o número de crianças de 7 a 14 anos efetivamente matriculadas em algum nível de ensino, o que inclui algumas que estão na pré-escola, outras que freqüentam classes de alfabetização, além de uma parcela muito reduzida que já ingressou no ensino médio, o atendimento é ainda maior e o progresso igualmente impressionante: entre 1991 e 1998, essa taxa de atendimento cresceu de 91,6% para 95%, o que está muito próximo de uma universalização real do atendimento.

Temos, portanto, uma situação de inchaço nas matrículas do ensino fundamental, que decorre basicamente da distorção idade-série, a qual, por sua vez, é conseqüência dos elevados índices de reprovação. De acordo com o censo escolar de 1996, mais de 46% dos alunos do ensino fundamental têm idade superior à faixa etária correspondente a cada série. No Nordeste essa situação é mais dramática, chegando a 64% o índice de distorção. Esse problema dá a exata dimensão do grau de ineficiência do sistema educacional do País: os alunos levam em média 10,4 anos para completar as oito séries do ensino fundamental.

Tomando como referência apenas as crianças de 14 anos, verificamos que, em 1998, dos 3,5 milhões de adolescentes nessa faixa etária, apenas cerca de 622 mil freqüentavam a 8ª série do ensino fundamental. Além de indicar atraso no percurso escolar dos alunos, o que tem sido um dos principais fatores de evasão, a situação de distorção idade-série provoca custos adicionais aos sistemas de ensino, mantendo as crianças por período excessivamente

longo no ensino fundamental. A correção dessa distorção abre a perspectiva de, mantendo-se o atual número de vagas, ampliar o ensino obrigatório para nove séries, com início aos seis anos de idade. Esta medida é importante porque, em comparação com os demais países, o ingresso no ensino fundamental é relativamente tardio no Brasil, sendo de seis anos a idade padrão na grande maioria dos sistemas, inclusive nos demais países da América Latina. Corrigir essa situação constitui prioridade da política educacional.

Tendo em vista este conjunto de dados e a extensão das matrículas no ensino fundamental, é surpreendente e inaceitável que ainda haja crianças fora da escola. O problema da exclusão ainda é grande no Brasil. De acordo com a contagem da população realizada pelo IBGE em julho de 1996, são cerca de 2,7 milhões de crianças de 7 a 14 anos fora da escola, parte das quais nela já esteve e a abandonou. Uma parcela dessa população pode ser reincorporada à escola regular e outra precisa ser atingida pelos programas de educação de jovens e adultos.

A existência de crianças fora da escola e as taxas de analfabetismo estão estreitamente associadas. Trata-se, em ambos os casos, de problemas localizados, concentrando-se em bolsões de pobreza existentes nas periferias urbanas e nas áreas rurais.

Na maioria das situações, o fato de ainda haver crianças fora da escola não tem como causa determinante o déficit de vagas, está relacionado à precariedade do ensino e às condições de exclusão e marginalidade social em que vivem segmentos da população brasileira. Não basta, portanto, abrir vagas. Programas paralelos de assistência a famílias são fundamentais para o acesso à escola e a permanência nela, da população muito pobre, que depende, para sua subsistência, do trabalho infantil.

A desigualdade regional é grave, tanto em termos de cobertura como de sucesso escolar. Apesar do expressivo aumento de 9 pontos percentuais de crescimento entre 1991 e 1998, as regiões Norte e Nordeste continuam apresentando as piores taxas de escolarização do País. O Fundo Nacional de Manutenção e Desenvolvimento do Ensino Fundamental e de Valorização do Magistério, assim como o Projeto Nordeste/Fundescola, devem garantir os recursos para a correção dessas desigualdades. É preciso que a União continue atenta a este problema, priorizando o auxílio técnico e financeiro para as regiões que apresentam maiores deficiências.

## 2.2 Diretrizes

As diretrizes norteadoras da educação fundamental estão contidas na Constituição Federal, na Lei de Diretrizes e Bases da Educação Nacional e nas Diretrizes Curriculares para o ensino fundamental.

Nos cinco primeiros anos de vigência deste plano, o ensino fundamental deverá atingir a sua universalização, sob a responsabilidade do Poder Público, considerando a indissociabilidade entre acesso, permanência e qualidade da educação escolar. O direito ao ensino fundamental não se refere apenas à matrícula, mas ao ensino de qualidade, até a conclusão.

O atraso no percurso escolar resultante da repetência e da evasão sinaliza para a necessidade de políticas educacionais destinadas à correção das distorções idade-série. A expressiva presença de jovens com mais de 14 anos no ensino fundamental demanda a criação de condições próprias para a aprendizagem dessa faixa etária, adequadas à sua maneira de usar o espaço, o tempo, os recursos didáticos e às formas peculiares com que a juventude tem de conviver.

A oferta qualitativa deverá, em decorrência, regularizar os percursos escolares, permitindo que crianças e adolescentes permaneçam na escola o tempo necessário para concluir este nível de ensino, eliminando mais celeremente o analfabetismo e elevando gradativamente a escolaridade da população brasileira. A ampliação da jornada escolar para

turno integral tem dado bons resultados. O atendimento em tempo integral, oportunizando orientação no cumprimento dos deveres escolares, prática de esportes, desenvolvimento de atividades artísticas e alimentação adequada, no mínimo em duas refeições, é um avanço significativo para diminuir as desigualdades sociais e ampliar democraticamente as oportunidades de aprendizagem.

O turno integral e as classes de aceleração são modalidades inovadoras na tentativa de solucionar a universalização do ensino e minimizar a repetência.

A LDB, em seu art. 34, § 2º, preconiza a progressiva implantação do ensino em tempo integral, a critério dos sistemas de ensino, para os alunos do ensino fundamental. À medida que forem sendo implantadas as escolas de tempo integral, mudanças significativas deverão ocorrer quanto à expansão da rede física, atendimento diferenciado da alimentação escolar e disponibilidade de professores, considerando a especificidade de horários.

Além do atendimento pedagógico, a escola tem responsabilidades sociais que extrapolam o simples ensinar, especialmente para crianças carentes. Para garantir um melhor equilíbrio e desempenho dos seus alunos, faz-se necessário ampliar o atendimento social, sobretudo nos Municípios de menor renda, com procedimentos como renda mínima associada à educação, alimentação escolar, livro didático e transporte escolar.

A escola rural requer um tratamento diferenciado, pois a oferta de ensino fundamental precisa chegar a todos os recantos do País e a ampliação da oferta de quatro séries regulares em substituição às classes isoladas unidocentes é meta a ser perseguida, consideradas as peculiaridades regionais e a sazonalidade.

Reforçando o projeto político-pedagógico da escola, como a própria expressão da organização educativa da unidade escolar, surgem os conselhos escolares, que deverão orientar-se pelo princípio democrático da participação. A gestão da educação e a cobrança de resultados, tanto das metas como dos objetivos propostos neste plano, envolverão comunidade, alunos, pais, professores e demais trabalhadores da educação.

A atualidade do currículo, valorizando um paradigma curricular que possibilite a interdisciplinaridade, abre novas perspectivas no desenvolvimento de habilidades para dominar esse novo mundo que se desenha. As novas concepções pedagógicas, embasadas na ciência da educação, sinalizaram a reforma curricular expressa nos Parâmetros Curriculares Nacionais, que surgiram como importante proposta e eficiente orientação para os professores. Os temas estão vinculados ao cotidiano da maioria da população. Além do currículo composto pelas disciplinas tradicionais, propõem a inserção de temas transversais como ética, meio ambiente, pluralidade cultural, trabalho e consumo, entre outros. Esta estrutura curricular deverá estar sempre em consonância com as diretrizes emanadas do Conselho Nacional de Educação e dos conselhos de educação dos Estados e Municípios.

Deve-se assegurar a melhoria da infra-estrutura física das escolas, generalizando inclusive as condições para a utilização das tecnologias educacionais em multimídia, contemplando-se desde a construção física, com adaptações adequadas a portadores de necessidades especiais, até os espaços especializados de atividades artístico-culturais, esportivas, recreativas e a adequação de equipamentos.

É preciso avançar mais nos programas de formação e de qualificação de professores. A oferta de cursos para a habilitação de todos os profissionais do magistério deverá ser um compromisso efetivo das instituições de educação superior e dos sistemas de ensino.

E, finalmente, a consolidação e o aperfeiçoamento do censo escolar, assim como do Sistema Nacional de Avaliação da Educação Básica (SAEB), e a criação de sistemas complementares nos Estados e Municípios permitirão um permanente acompanhamento da situação escolar do País, podendo dimensionar as necessidades e perspectivas do ensino médio e superior.

### 2.3 Objetivos e Metas<sup>2</sup>

1. Universalizar o atendimento de toda a clientela do ensino fundamental, no prazo de cinco anos a partir da data de aprovação deste plano, garantindo o acesso e a permanência de todas as crianças na escola, estabelecendo em regiões em que se demonstrar necessário programas específicos, com a colaboração da União, dos Estados e dos Municípios.\*\*

2. Ampliar para nove anos a duração do ensino fundamental obrigatório com início aos seis anos de idade, à medida que for sendo universalizado o atendimento na faixa de 7 a 14 anos.\*

3. Regularizar o fluxo escolar reduzindo em 50%, em cinco anos, as taxas de repetência e evasão, por meio de programas de aceleração da aprendizagem e de recuperação paralela ao longo do curso, garantindo efetiva aprendizagem.

4. Elaborar, no prazo de um ano, padrões mínimos nacionais de infra-estrutura para o ensino fundamental, compatíveis com o tamanho dos estabelecimentos e com as realidades regionais, incluindo:\*\*

a) espaço, iluminação, insolação, ventilação, água potável, rede elétrica, segurança e temperatura ambiente;

b) instalações sanitárias e para higiene;

c) espaços para esporte, recreação, biblioteca e serviço de merenda escolar;

d) adaptação dos edifícios escolares para o atendimento dos alunos portadores de necessidades especiais;

e) atualização e ampliação do acervo das bibliotecas;

f) mobiliário, equipamentos e materiais pedagógicos;

g) telefone e serviço de reprodução de textos;

h) informática e equipamento multimídia para o ensino.

5. A partir do segundo ano da vigência deste plano, somente autorizar a construção e funcionamento de escolas que atendam aos requisitos de infra-estrutura definidos.\*\*

6. Assegurar que, em cinco anos, todas as escolas atendam os itens de "a" a "d" e, em dez anos, a totalidade dos itens.\*\*

7. Estabelecer, em todos os sistemas de ensino e com o apoio da União e da comunidade escolar, programas para equipar todas as escolas, gradualmente, com os equipamentos discriminados nos itens de "e" a "h".\*\*

8. Assegurar que, em três anos, todas as escolas tenham formulado seus projetos pedagógicos, com observância das Diretrizes Curriculares para o ensino fundamental e dos Parâmetros Curriculares Nacionais.

9. Promover a participação da comunidade na gestão das escolas, universalizando, em dois anos, a instituição de conselhos escolares ou órgãos equivalentes.

10. Integrar recursos do Poder Público destinados à política social, em ações conjuntas da União, dos Estados e Municípios, para garantir entre outras metas, a Renda Mínima Associada a Ações Sócio-educativas para as famílias com carência econômica comprovada.\*\*

11. Manter e consolidar o programa de avaliação do livro didático criado pelo Ministério de Educação, estabelecendo entre seus critérios a adequada abordagem das questões de gênero e etnia e a eliminação de textos discriminatórios ou que reproduzam estereótipos acerca do papel da mulher, do negro e do índio.\*

12. Elevar de quatro para cinco o número de livros didáticos oferecidos aos alunos das quatro séries iniciais do ensino fundamental, de forma a cobrir as áreas que compõem as Diretrizes Curriculares do ensino fundamental e os Parâmetros Curriculares Nacionais.\*\*

13. Ampliar progressivamente a oferta de livros didáticos a todos os alunos das quatro séries finais do ensino fundamental, com prioridade para as regiões nas quais o acesso dos alunos ao material escrito seja particularmente deficiente.\*\*

14. Prover de literatura, textos científicos, obras básicas de referência e livros didático-pedagógicos de apoio ao professor as escolas do ensino fundamental.\*\*

15. Transformar progressivamente as escolas unidocentes em escolas de mais de um professor, levando em consideração as realidades e as necessidades pedagógicas e de aprendizagem dos alunos.

16. Associar as classes isoladas unidocentes remanescentes a escolas de, pelo menos, quatro séries completas.

17. Prover de transporte escolar as zonas rurais, quando necessário, com colaboração financeira da União, Estados e Municípios, de forma a garantir a escolarização dos alunos e o acesso à escola por parte do professor.\*\*

18. Garantir, com a colaboração da União, Estados e Municípios, o provimento da alimentação escolar e o equilíbrio necessário garantindo os níveis calóricos-protéicos por faixa etária.\*\*

19. Assegurar, dentro de três anos, que a carga horária semanal dos cursos diurnos compreenda, pelo menos, 20 horas semanais de efetivo trabalho escolar.

20. Eliminar a existência, nas escolas, de mais de dois turnos diurnos e um turno noturno, sem prejuízo do atendimento da demanda.

21. Ampliar, progressivamente a jornada escolar visando expandir a escola de tempo integral, que abranja um período de pelo menos sete horas diárias, com previsão de professores e funcionários em número suficiente.

22. Prover, nas escolas de tempo integral, preferencialmente para as crianças das famílias de menor renda, no mínimo duas refeições, apoio às tarefas escolares, a prática de esportes e atividades artísticas, nos moldes do Programa de Renda Mínima Associado a Ações Sócio-educativas.

23. Estabelecer, em dois anos, a reorganização curricular dos cursos noturnos, de forma a adequá-los às características da clientela e promover a eliminação gradual da necessidade de sua oferta.

24. Articular as atuais funções de supervisão e inspeção no sistema de avaliação.

25. Prever formas mais flexíveis de organização escolar para a zona rural, bem como a adequada formação profissional dos professores, considerando a especificidade do alunado e as exigências do meio.

26. Assegurar a elevação progressiva do nível de desempenho dos alunos mediante a implantação, em todos os sistemas de ensino, de um programa de monitoramento que utilize os indicadores do Sistema Nacional de Avaliação da Educação Básica e dos sistemas de avaliação dos Estados e Municípios que venham a ser desenvolvidos.\*\*

27. Estimular os Municípios a proceder um mapeamento, por meio de censo educacional, das crianças fora da escola, por bairro ou distrito de residência e/ou locais de trabalho dos pais, visando localizar a demanda e universalizar a oferta de ensino obrigatório.

28. A educação ambiental, tratada como tema transversal, será desenvolvida como uma prática educativa integrada, contínua e permanente em conformidade com a Lei nº 9.795/99.

29. Apoiar e incentivar as organizações estudantis, como espaço de participação e exercício da cidadania.

30. Observar as metas estabelecidas nos capítulos referentes à educação a distância, formação de professores, educação indígena, educação especial e financiamento e gestão, na medida em que estão relacionadas às previstas neste capítulo.

### 3. ENSINO MÉDIO

#### 3.1 Diagnóstico

Considerando o processo de modernização em curso no País, o ensino médio tem um importante papel a desempenhar. Tanto nos países desenvolvidos quanto nos que lutam para superar o subdesenvolvimento, a expansão do ensino médio pode ser um poderoso fator de formação para a cidadania e de qualificação profissional.

Justamente em virtude disso, no caso brasileiro, é particularmente preocupante o reduzido acesso ao ensino médio, muito menor que nos demais países latino-americanos em desenvolvimento, embora as estatísticas demonstrem que os concluintes do ensino fundamental começam a chegar à terceira etapa da educação básica em número um pouco maior, a cada ano. Esses pequenos incrementos anuais terão efeito cumulativo. Ao final de alguns anos, resultarão em uma mudança nunca antes observada na composição social, econômica, cultural e etária do alunado do ensino médio.

A Contagem da População realizada pelo IBGE em 1997 acusa uma população de 16.580.383 habitantes na faixa etária de 15 a 19 anos. Estavam matriculados no ensino médio, no mesmo ano, 5.933.401 estudantes. Significa que, idealmente, se o fluxo escolar fosse regular, o ensino médio comportaria bem menos que metade de jovens desta faixa etária. Isso é muito pouco, especialmente quando se considera a acelerada elevação do grau de escolaridade exigida pelo mercado de trabalho. A situação agrava-se quando se considera que, no caso do ensino médio, os cálculos das taxas de atendimento dessa faixa etária são pouco confiáveis, por diversas razões. Em primeiro lugar porque, em virtude das elevadas taxas de repetência no ensino fundamental, os jovens chegam ao ensino médio bem mais velhos. Em segundo lugar, porque há um grande número de adultos que volta à escola vários anos depois de concluir o ensino fundamental.

Em virtude dessas duas condições, o ensino médio atende majoritariamente jovens e adultos com idade acima da prevista para este nível de ensino (Tabela 3), devendo-se supor que já estejam inseridos no mercado de trabalho. De fato os 6.968.531 alunos do ensino médio, em 1998, 54,8% - ou seja 3.817.688 – estudavam à noite.

Tabela 3 - Ensino Médio – Matrícula

## Brasil – 1991 e 1998

Dependência Administrativa	1991		1998		Crescimento
	Valor	%	Valor	%	
Faixa Etária	Absoluto		Absoluto		%
Total	3.770.230	100,0	6.968.531	100,0	84,8
Dependência Administrativa					
Federal	103.092	2,7	122.927	1,8	19,2
Estadual	2.472.757	65,6	5.301.475	76,0	114,4
Municipal	176.769	4,7	317.488	4,6	79,6
Particular	1.017.612	27,0	1.226.641	17,6	20,5
Faixa Etária					
Menos de 15 anos	128.804	3,4	96.474	1,4	-25,1
15 a 17 anos	1.625.789	43,1	3.120.185	44,8	91,9
Mais de 17 anos	2.015.637	53,5	3.751.872	53,8	86,1

Fonte: MEC/INEP/SEEC. Informe Estatístico, 1996 e censo escolar 1998

O número reduzido de matrículas no ensino médio – apenas cerca de 30,8% da população de 15 a 17 anos não se explica, entretanto, por desinteresse do Poder Público em atender à demanda, pois a oferta de vagas na 1ª série do ensino médio tem sido consistentemente superior ao número de egressos da 8ª série do ensino fundamental. A exclusão ao ensino médio deve-se às baixas taxas de conclusão do ensino fundamental, que, por sua vez, estão associadas à baixa qualidade daquele nível de ensino, da qual resultam elevados índices de repetência e evasão.

O ensino médio convive, também, com alta seletividade interna. Se os alunos estão chegando em maior número a esse nível de ensino, os índices de conclusão nas últimas décadas sinalizam que há muito a ser feito. Na coorte 1970-73, 74% dos que iniciavam o ensino médio conseguiam concluí-lo na coorte 1977-80, este índice caiu para 50,8%; na de 1991-94, para 43,8%.

Causas externas ao sistema educacional contribuem para que adolescentes e jovens se percam pelos caminhos da escolarização, agravadas por dificuldades da própria organização da escola e do processo ensino-aprendizagem. Os números do abandono e da repetência, apesar da melhoria dos últimos anos, ainda são bastante desfavoráveis (Tabela 4).

Tabela 4 - Ensino Médio – Taxa de Abandono e Reprovação

1995 e 1997

Regiões	1995			1997		
	Abandono	Reprovação	Total	Abandono	Reprovação	Total
Brasil	21,6	10,1	31,7	13,7	7,5	21,2
Norte	32,2	10,9	33,1	26,0	7,7	33,7
Nordeste	26,6	10,1	36,7	18,1	7,5	25,6
Sudeste	19,3	9,1	28,4	10,9	6,3	17,2
Sul	16,5	12,7	26,2	10,0	10,0	20,0

Centro-Oeste	23,4	12,1	35,5	16,2	10,1	26,3
--------------	------	------	------	------	------	------

Fonte: MEC/INEP/SEEC

Nota: Não incluído o não-seriado nas taxas de reprovação

Desagregados por regiões, os dados da repetência e abandono, ao lado das taxas de distorção idade-série, permitem visualizar – na falta de políticas específicas – em que região haverá maior percentual de alunos no ensino médio, em idade pedagogicamente adequada (Tabela 5).

Tabela 5 - Ensino Médio – Taxa de Distorção idade-série

1996-1998

Regiões	Total Geral	1ª série	2ª série	3ª série
Brasil 1996	55,2	57,7	54,6	51,0
1998	53,9	56,4	52,8	51,3
Norte 1996	74,8	77,2	73,2	71,8
1998	73,2	75,6	71,9	70,0
Nordeste 1996	69,6	72,6	68,8	64,7
1998	69,5	72,3	68,4	66,0
Sudeste 1996	50,0	52,2	49,8	46,3
1998	48,4	49,7	48,0	47,1
Sul 1996	41,4	43,3	41,4	37,6
1998	39,1	41,6	36,6	36,2
Centro-Oeste 1996	58,9	62,4	57,5	53,4
1998	57,7	60,8	55,9	53,9

Fonte: MEC/INEP/SEEC

Nota: Para o ensino médio, a idade recomendada é de 15 anos para a 1ª série, 16 para a 2ª e 17 para a 3ª série. A 4ª série do ensino médio não é incluída nos cálculos, pois apresenta características diferentes das outras séries.

Há, entretanto, aspectos positivos no panorama do ensino médio brasileiro. O mais importante deles é que este foi o nível de ensino que apresentou maior taxa de crescimento nos últimos anos, em todo o sistema. Apenas no período de 1991 a 1998, a matrícula evoluiu de 3.770.230 para 6.968.531 alunos, de acordo com censo escolar, o que está claramente associado a uma recente melhoria do ensino fundamental e à ampliação do acesso ao ensino médio, já ocorridas. Nos próximos anos, como resultado do esforço que está sendo feito para elevar as taxas de conclusão da 8ª série, a demanda por ensino médio deverá se ampliar de forma explosiva, conforme estimativas contidas na Tabela 6.

Tabela 6 - Educação Básica – Matrículas Brasil: 1995 – 2010(em mil)

Ano		Fundamental		Médio
-----	--	-------------	--	-------

	Total	1ª a 4ª	5ª a 8ª	
1995	32.544	20.041	12.503	5.313
1996	33.131	20.027	13.104	5.739
1998	35.488	21.164	14.325	6.962
2000*	35.439	20.151	15.288	8.774
2002*	34.947	19.282	15.666	10.020
2004*	34.253	18.562	15.691	10.297
2005*	33.879	18.255	15.624	10.383
2008*	32.813	17.552	15.261	10.446
2010*	32.225	17.245	14.980	10.369

Fonte: MEC/INEP/SEEC (\*) Dados estimados

Entretanto, no caso do ensino médio, não se trata apenas de expansão. Entre os diferentes níveis de ensino, esse foi o que enfrentou, nos últimos anos, a maior crise em termos de ausência de definição dos rumos que deveriam ser seguidos em seus objetivos e em sua organização. Um aspecto que deverá ser superado com a implementação das Novas Diretrizes Curriculares para o ensino médio e com programas de formação de professores, sobretudo nas áreas de Ciências e Matemática.

Quanto ao financiamento do ensino médio, a Emenda Constitucional nº 14, assim como a Lei de Diretrizes e Bases, atribui aos Estados a responsabilidade pela sua manutenção e desenvolvimento. De fato, o surpreendente crescimento do ensino médio se deve, basicamente, às matrículas na rede estadual (Tabela 3). A diminuição da matrícula na rede privada, atesta o caráter cada vez mais público deste nível de ensino. A expansão futura, porém, dependerá da utilização judiciosa dos recursos vinculados à educação, especialmente porque não há, para este nível de ensino, recursos adicionais como os que existem para o ensino fundamental na forma do Salário Educação. Assim, como os Estados estão obrigados a aplicar 15% da receita de impostos no ensino fundamental, os demais 10% vinculados à educação deverão ser aplicados, nessa instância federativa, prioritariamente, no ensino médio. Essa destinação deve prover fundos suficientes para a ampliação desse nível de ensino, especialmente quando se considera que o ensino fundamental consta de oito séries e o Médio, de apenas três; isso significa que, mesmo com a universalização do ensino médio, o número de alunos matriculados será, no máximo, 35% daquele atendido no nível fundamental.

Há de se considerar, entretanto, que, em muitos Estados, a ampliação do ensino médio vem competindo com a criação de universidades estaduais. O mais razoável seria promover a expansão da educação superior estadual com recursos adicionais, sem comprometer os 25% constitucionalmente vinculados à educação, que devem ser destinados prioritariamente à educação básica.

### 3.2 Diretrizes

O aumento lento, mas contínuo, do número dos que conseguem concluir a escola obrigatória, associado à tendência para a diminuição da idade dos concluintes, vai permitir que um crescente número de jovens ambicione uma carreira educacional mais longa. Assim, a demanda pelo ensino médio – terceira etapa da educação básica – vai compor-se, também, de segmentos já inseridos no mercado de trabalho, que aspirem melhoria social e salarial e precisem dominar habilidades que permitem assimilar e utilizar, produtivamente, recursos tecnológicos novos e em acelerada transformação.

Estatísticas recentes confirmam esta tendência. Desde meados dos anos 80, foi no ensino médio que se observou o maior crescimento de matrículas do País. De 1985 a 1994, esse crescimento foi superior a 100%, enquanto no ensino fundamental foi de 30%.

Se, no passado mais longínquo, o ponto de ruptura do sistema educacional brasileiro situou-se no acesso à escola, posteriormente na passagem do antigo primário ao ginásio, em seguida pela diferenciação da qualidade do ensino oferecido, hoje ele se dá no limiar e dentro do ensino médio.

Pelo caráter que assumiu na história educacional de quase todos os países, a educação média é particularmente vulnerável à desigualdade social. Na disputa permanente entre orientações profissionalizantes ou acadêmicas, entre objetivos humanistas ou econômicos, a tensão expressa nos privilégios e nas exclusões decorre da origem social. Em vista disso, o ensino médio proposto neste plano deverá enfrentar o desafio dessa dualidade com oferta de escola média de qualidade a toda a demanda. Uma educação que propicie aprendizagem de competências de caráter geral, forme pessoas mais aptas a assimilar mudanças, mais autônomas em suas escolhas, que respeitem as diferenças e superem a segmentação social.

Preparando jovens e adultos para os desafios da modernidade, o ensino médio deverá permitir aquisição de competências relacionadas ao pleno exercício da cidadania e da inserção produtiva: auto-aprendizagem; percepção da dinâmica social e capacidade para nela intervir; compreensão dos processos produtivos; capacidade de observar, interpretar e tomar decisões; domínio de aptidões básicas de linguagens, comunicação, abstração; habilidades para incorporar valores éticos de solidariedade, cooperação e respeito às individualidades.

Ao longo dos dez anos de vigência deste plano, conforme disposto no art. 208, II, da Constituição Federal que prevê como dever do Estado a *garantia da progressiva universalização do ensino médio gratuito*, a oferta da educação média de qualidade não pode prescindir de definições pedagógicas e administrativas fundamentais a uma formação geral sólida e medidas econômicas que assegurem recursos financeiros para seu financiamento. Como os Estados e o Distrito Federal estão obrigados a aplicar 15% da receita de impostos no ensino fundamental, os demais 10% vinculados à educação deverão ser aplicados, prioritariamente, no ensino médio. Esta destinação assegurará a manutenção e a expansão deste nível de ensino nos próximos anos.

As metas de expansão da oferta e de melhoria da qualidade do ensino médio devem estar associadas, de forma clara, a diretrizes que levem à correção do fluxo de alunos na escola básica, hoje com índices de distorção idade-série inaceitáveis.

Por outro lado, o estabelecimento de um sistema de avaliação, à semelhança do que ocorre com o ensino fundamental, é essencial para o acompanhamento dos resultados do ensino médio e correção de seus equívocos. O Sistema de Avaliação da Educação Básica (SAEB) e, mais recentemente, o Exame Nacional do Ensino Médio (ENEM), operados pelo MEC, os sistemas de avaliação já existentes em algumas unidades da federação que, certamente, serão criados em outras, e os sistemas estatísticos já disponíveis, constituem importantes mecanismos para promover a eficiência e a igualdade do ensino médio oferecido em todas as regiões do País.

Há que se considerar, também, que o ensino médio atende a uma faixa etária que demanda uma organização escolar adequada à sua maneira de usar o espaço, o tempo e os recursos didáticos disponíveis. Esses elementos devem pautar a organização do ensino a partir das novas diretrizes curriculares para o ensino médio, já elaboradas e aprovadas pelo Conselho Nacional de Educação.

Como nos demais níveis de ensino, as metas do PNE devem associar-se, fortemente, às de formação, capacitação e valorização do magistério, tratadas noutra parte deste documento. Reconhece-se que a carência de professores da área de Ciências constitui problema que prejudica a qualidade do ensino e dificulta tanto a manutenção dos cursos existentes como sua expansão.

A disposição constitucional (art. 208, III) de integração dos portadores de deficiência na rede regular de ensino será, no ensino médio, implementada através de qualificação dos professores e da adaptação das escolas quanto às condições físicas, mobiliário, equipamentos

e materiais pedagógicos. Quando necessário atendimento especializado, serão observadas diretrizes específicas contidas no capítulo sobre educação especial.

Assim, as diretrizes do Plano Nacional de Educação apontam para a criação de incentivos e a retirada de todo obstáculo para que os jovens permaneçam no sistema escolar e, aos 17 ou 18 anos de idade, estejam concluindo a educação básica com uma sólida formação geral.

### 3.3 *Objetivos e Metas*<sup>3</sup>

1. Formular e implementar, progressivamente, uma política de gestão da infra-estrutura física na educação básica pública, que assegure:

a) o reordenamento, a partir do primeiro ano deste Plano, da rede de escolas públicas que contemple a ocupação racional dos estabelecimentos de ensino estaduais e municipais, com o objetivo, entre outros, de facilitar a delimitação de instalações físicas próprias para o ensino médio separadas, pelo menos, das quatro primeiras séries do ensino fundamental e da educação infantil;

b) a expansão gradual do número de escolas públicas de ensino médio de acordo com as necessidades de infra-estrutura identificada ao longo do processo de reordenamento da rede física atual;

c) no prazo de dois anos, a contar da vigência deste Plano, o atendimento da totalidade dos egressos do ensino fundamental e a inclusão dos alunos com defasagem de idade e dos que possuem necessidades especiais de aprendizagem;

d) o oferecimento de vagas que, no prazo de cinco anos, correspondam a 50% e, em dez anos, a 100% da demanda de ensino médio, em decorrência da universalização e regularização do fluxo de alunos no ensino fundamental.

2. Implantar e consolidar, no prazo de cinco anos, a nova concepção curricular elaborada pelo Conselho Nacional de Educação.

3. Melhorar o aproveitamento dos alunos do ensino médio, de forma a atingir níveis satisfatórios de desempenho definidos e avaliados pelo Sistema Nacional de Avaliação da Educação Básica (SAEB), pelo Exame Nacional do Ensino Médio (ENEM) e pelos sistemas de avaliação que venham a ser implantados nos Estados.

4. Reduzir, em 5% ao ano, a repetência e a evasão, de forma a diminuir para quatro anos o tempo médio para conclusão deste nível.

5. Assegurar, em cinco anos, que todos os professores do ensino médio possuam diploma de nível superior, oferecendo, inclusive, oportunidades de formação nesse nível de ensino àqueles que não a possuem.\*\*

6. Elaborar, no prazo de um ano, padrões mínimos nacionais de infra-estrutura para o ensino médio, compatíveis com as realidades regionais, incluindo:\*

a) espaço, iluminação, ventilação e insolação dos prédios escolares;

b) instalações sanitárias e condições para a manutenção da higiene em todos os edifícios escolares;

c) espaço para esporte e recreação;

d) espaço para a biblioteca;

e) adaptação dos edifícios escolares para o atendimento dos alunos portadores de necessidades especiais;

f) instalação para laboratórios de ciências;

g) informática e equipamento multimídia para o ensino;

h) atualização e ampliação do acervo das bibliotecas incluindo material bibliográfico de apoio ao professor e aos alunos;

i) equipamento didático-pedagógico de apoio ao trabalho em sala de aula;

j) telefone e reproduutor de texto;

7. Não autorizar o funcionamento de novas escolas fora dos padrões de "a" a "g".

8. Adaptar, em cinco anos, as escolas existentes, de forma a atender aos padrões mínimos estabelecidos.

9. Assegurar que, em cinco anos, todas as escolas estejam equipadas, pelo menos, com biblioteca, telefone e reproduutor de textos.

10. Assegurar que, em cinco anos, pelo menos 50%, e, em 10 anos, a totalidade das escolas disponham de equipamento de informática para modernização da administração e para apoio à melhoria do ensino e da aprendizagem.\*\*

11. Adotar medidas para a universalização progressiva das redes de comunicação, para melhoria do ensino e da aprendizagem.

12. Adotar medidas para a universalização progressiva de todos os padrões mínimos durante a década, incentivando a criação de instalações próprias para esse nível de ensino.

13. Criar mecanismos, como conselhos ou equivalentes, para incentivar a participação da comunidade na gestão, manutenção e melhoria das condições de funcionamento das escolas.

14. Assegurar a autonomia das escolas, tanto no que diz respeito ao projeto pedagógico como em termos de gerência de recursos mínimos para a manutenção do cotidiano escolar.

15. Adotar medidas para ampliar a oferta diurna e manter a oferta noturna, suficiente para garantir o atendimento dos alunos que trabalham.

16. Proceder, em dois anos, a uma revisão da organização didático-pedagógica e administrativa do ensino noturno, de forma a adequá-lo às necessidades do aluno-trabalhador, sem prejuízo da qualidade do ensino.

17. Estabelecer, em um ano, programa emergencial para formação de professores, especialmente nas áreas de Ciências e Matemática.\*\*

18. Apoiar e incentivar as organizações estudantis, como espaço de participação e exercício da cidadania.

19. A educação ambiental, tratada como tema transversal, será desenvolvida como uma prática educativa integrada, contínua e permanente em conformidade com a Lei nº 9.795/99.

20. Observar, no que diz respeito ao ensino médio, as metas estabelecidas nos capítulos referentes à formação de professores, financiamento e gestão e ensino a distância.

## B- EDUCAÇÃO SUPERIOR

### 4. EDUCAÇÃO SUPERIOR

#### 4.1 Diagnóstico

A educação superior enfrenta, no Brasil, sérios problemas, que se agravarão se o Plano Nacional de Educação não estabelecer uma política que promova sua renovação e desenvolvimento.

Atualmente, os cerca de 1,5 milhões de jovens egressos do nível médio têm à sua disposição um número razoável de vagas.(Tabela 7).

Tabela 7 - Quadro do Ensino Superior no Brasil – 1998

Ensino Superior	Total	Federal	Estadual	Municipal	Particular
Instituições	973	57	74	78	764
Cursos	6.950	1.338	1.125	507	3.980
Ingressantes	651.353	89.160	67.888	39.317	454.988
Vagas oferecidas	776.031	90.788	70.670	44.267	570.306
Vagas não preenchidas	124.678	1.628	2.782	4.950	115.318

Fonte : INEP/MEC - dados referentes a 1998

Entretanto, como resultado conjugado de fatores demográficos, aumento das exigências do mercado de trabalho, além das políticas de melhoria do ensino médio, prevê -se uma explosão na demanda por educação superior. A matrícula no ensino médio deverá crescer nas redes estaduais, sendo provável que o crescimento seja oriundo de alunos das camadas mais pobres da população. Isto é, haverá uma demanda crescente de alunos carentes por educação superior. Em 1998, 55% dos estudantes deste nível freqüentavam cursos noturnos; na rede estadual esta porcentagem sobe para 62%.

A matrícula nas instituições de educação superior vem apresentando um rápido crescimento nos últimos anos. Apenas em 1998, o número total de matriculados saltou de 1 milhão e 945 mil, em 1997, para 2 milhões e 125 mil em 1998. Houve, portanto, um crescimento de 9%, - índice igual ao atingido pelo sistema em toda a década de 80.

Tabela 8 - Evolução da Matrícula por Dependência Administrativa–

Brasil - 1980 – 1998

Ano	Total	Federal	Estadual	Municipal	Total Públicas	% Públicas	Particular	% Particular
1980	1.377.286	316.715	109.252	66.265	492.232	35,74	885.054	64,26
1981	1.386.792	313.217	129.659	92.934	535.810	38,64	850.982	61,36
1982	1.407.987	316.940	134.901	96.547	548.388	38,95	859.599	61,05
1983	1.438.992	340.118	147.197	89.374	576.689	40,08	862.303	59,92
1984	1.399.539	326.199	156.013	89.667	571.879	40,87	827.660	59,13

1985	1.367.609	326.522	146.816	83.342	556.680	40,71	810.929	59,29
1986	1.418.196	325.734	153.789	98.109	577.632	40,74	840.564	59,26
1987	1.470.555	329.423	168.039	87.503	584.965	39,78	885.590	60,22
1988	1.503.555	317.831	190.736	76.784	585.351	38,94	918.204	61,06
1989	1.518.904	315.283	193.697	75.434	584.414	38,48	934.490	61,52
1990	1.540.080	308.867	194.417	75.341	578.625	37,58	961.455	62,42
1991	1.565.056	320.135	202.315	83.286	605.736	38,71	959.320	61,29
1992	1.535.788	325.884	210.133	93.645	629.662	41,00	906.126	59,00
1993	1.594.668	344.387	216.535	92.594	653.516	40,99	941.152	59,01
1994	1.661.034	363.543	231.936	94.971	690.450	41,57	970.584	58,43
1995	1.759.703	367.531	239.215	93.794	700.540	38,82	1.059.163	60,18
1996	1.868.529	388.987	243.101	103.339	735.427	39,36	1.133.102	60,64
1997	1.945.615	395.833	253.678	109.671	759.182	39,03	1.186.433	60,97
1998	2.125.958	408.640	274.934	121.155	804.729	37,86	1.321.229	62,14

Fonte : MEC/INEP

A participação do ensino privado no nível superior aumentou sobretudo na década de 70, como decorrência de uma pressão de demanda a partir da "questão dos excedentes". Nos últimos vinte anos, o setor privado tem oferecido pouco menos de dois terços das vagas na educação superior (Tabela 8). De 1994 para cá, o número de alunos subiu 36,1% nas instituições privadas, bem acima das públicas. Nestas, o crescimento foi de 12,4% nas federais, 18,5% nas estaduais, e 27,6% nas municipais.

A manutenção das atividades típicas das universidades - ensino, pesquisa e extensão - que constituem o suporte necessário para o desenvolvimento científico, tecnológico e cultural do País, não será possível sem o fortalecimento do setor público. Paralelamente, a expansão do setor privado deve continuar, desde que garantida a qualidade.

Como se pode verificar na Tabela 9, registra-se também, no caso da educação superior, uma distribuição de vagas muito desigual por região, o que precisará ser corrigido. Deve-se observar, entretanto, que esta desigualdade resulta da concentração das matrículas em instituições particulares das regiões mais desenvolvidas. O setor público, por outro lado, está mais bem distribuído e cumpre assim uma função importante de diminuição das desigualdades regionais - função esta que deve ser preservada.

Tabela 9 - Matrícula por Dependência Administrativa – Brasil e Regiões – Nível Superior 1998

Região	Dependência Administrativa								
	Total	Federal	%	Estadual	%	Municipal	%	Particular	%
Brasil	2.125.958	408.640	19,22	274.934	12,93	121.155	5,69	1.321.229	62,14
Norte	85.077	45.957	54,01	9.688	11,38	952	1,11	28.480	33,47
Nordeste	310.159	118.455	38,19	80.702	26,01	10.681	3,44	100.321	32,34
Sudeste	1.148.004	127.991	11,14	114.716	9,99	43.210	3,76	862.087	75,09
Sul	419.133	71.960	17,16	55.543	13,25	61.264	14,61	230.366	54,96
Centro-Oeste	163.585	44.277	27,06	14.285	8,73	5.048	3,08	99.975	61,11

Fonte : MEC/INEP/SEEC

No conjunto da América Latina, o Brasil apresenta um dos índices mais baixos de acesso à educação superior, mesmo quando se leva em consideração o setor privado. Assim, a porcentagem de matriculados na educação superior brasileiro em relação à população de 18 a 24 anos é de menos de 12%, comparando-se desfavoravelmente com os índices de outros países do continente. A Argentina, embora conte com 40% da faixa etária, configura um caso à parte, uma vez que adotou o ingresso irrestrito, o que se reflete em altos índices de repetência e evasão nos primeiros anos. Mas o Brasil continua em situação desfavorável frente ao Chile (20,6%), à Venezuela ( 26%) e à Bolívia ( 20,6%).

É importante observar que o crescimento do setor público se deveu, nos últimos anos, à ampliação do atendimento nas redes estaduais, como se verifica na Tabela 8. A contribuição estadual para a educação superior tem sido importante, mas não deve ocorrer em detrimento da expansão com qualidade do ensino médio. Para um desenvolvimento equilibrado e nos marcos do regime de colaboração, os recursos destinados pelos Estados à educação superior devem ser adicionais aos 25% da receita de impostos vinculada à manutenção e desenvolvimento da educação básica.

Observe-se, ainda que, entre 1988 e 1998, verificou-se ampliação expressiva das matrículas em estabelecimentos municipais, com crescimento de 5,8% ao ano, ao passo que as estaduais e particulares, apresentam crescimento de 4,4% e, as federais de 2,9%. Ainda que em termos do contingente, a participação das municipais seja pouco expressiva – a participação das municipais correspondia a menos de 6% do total das matrículas -, esta tendência de ampliação das municipais contraria o disposto na Emenda Constitucional nº 14, de 1996, onde o sistema municipal de ensino deve atender prioritariamente à educação infantil e ao ensino fundamental. (Tabela 10).

Tabela 10 - Índice de Crescimento da Matrícula por Dependência Administrativa  
Brasil 1988-1998  
1998=100

Ano	Federal	Estadual	Municipal	Privada
1998	100,0	100,0	100,0	100,0
1989	99,2	101,6	98,2	101,8
1990	97,2	101,9	98,1	104,7
1991	100,7	106,1	108,5	104,5
1992	102,5	110,2	122,0	98,7
1993	108,4	113,5	120,6	102,5
1994	114,4	121,6	123,7	105,7
1995	115,6	125,4	122,2	115,4
1996	122,4	127,5	134,6	123,4
1997	124,5	133,0	142,8	129,2
1998	128,6	144,1	157,8	143,9
Crescimento médio Anual	2,9	4,4	5,8	4,4

Fonte: MEC/INEP/SEEC

À União atribui-se historicamente o papel de atuar na educação superior, função prevista na Carta Magna. As instituições públicas deste nível de ensino não podem prescindir do apoio do Estado. As universidades públicas têm um importante papel a desempenhar no sistema, seja na pesquisa básica e na pós-graduação *stricto sensu*, seja como padrão de referência no

ensino de graduação. Além disso, cabe-lhe qualificar os docentes que atuam na educação básica e os docentes da educação superior que atuam em instituições públicas e privadas, para que se atinjam as metas previstas na LDB quanto à titulação docente.

Há que se pensar, evidentemente, em racionalização de gastos e diversificação do sistema, mantendo o papel do setor público.

Há uma grande controvérsia acerca do gasto por aluno no nível superior, que reflete uma acirrada disputa de concepções. Há uma variação de 5 a 11 mil reais como gasto anual por aluno, dependendo da metodologia adotada e da visão do analista. Parte dos estudos acerca do tema divide simplesmente todo o orçamento da universidade pelo número de alunos. Desta forma são embutidos no custo da graduação os consideráveis gastos com pesquisa – o que não se admite, por exemplo, na França. Muitos estudiosos brasileiros também contestam esta posição, uma vez que não se pode confundir a função-"ensino" com as funções "pesquisa" e "extensão". Alguns autores desconsideram ainda os elevados gastos com os hospitais universitários e as aposentadorias. (Tabela 11).

Tabela 11 - IFES – Participação das Despesas com Aposentadorias e Pensões no Total de Despesas com Pessoal e Encargos Sociais

R\$ 1,00

Exercício	Pessoal e Encargos	Aposentadorias e Pensões	% (B/A)
1995	2.970.957.348	859.609.496	28,9
1996	4.981.168.224	1.470.679.381	29,5
1997	4.973.428.714	1.499.419.168	30,1
1998	4.907.154.735	1.578.478.032	32,2

Fonte :SIAFI/TCU – valores constantes de 1998, deflacionando-se com base no IGP-DI/FGV, exclusive os Centros Federais de Educação Tecnológica-CEFETs

Não cabe ao Plano Nacional de Educação tomar partido nesta disputa. Recomenda-se que a comunidade acadêmica procure critérios consensuais de avaliação. Entretanto, no que se refere à questão dos inativos, entende-se que devem ser custeados pela União, mas desligados do orçamento das Instituições Federais de Ensino Superior – IFES.

O Tribunal de Contas da União ressalta que, além de significativo, o percentual relativo às aposentadorias é crescente ao longo do período e que o verdadeiro significado dessa despesa é mais perceptível quando comparada com outras despesas das IFES como os gastos com Outros Custeios e Capital-OCC: o que é gasto com o pagamento dos inativos e pensionistas é equivalente ao montante gasto com todas as demais despesas das IFES que não se referem a pessoal, incluindo manutenção em geral, investimentos, inversões financeiras, etc. (Tabela 12)

Tabela 12 - IFES – Relação entre Despesas com Aposentadorias e Pensões e com Outros Custeios e Capital

Exercício	Aposentadorias e Pensões		Outros Custeios e Capital	
	R\$ 1,00	% (apos. + occ )	R\$ 1,00	% ( apos. + occ)
1995	859.609.496	49,0	849.592.914	51,0
1996	1.470.679.381	50,3	1.452.937.403	49,7
1997	1.499.419.168	51,3	1.421.472.930	48,7

1998	1.578.478.032	53,8	1.354.278.172	46,2
------	---------------	------	---------------	------

Fonte : Tribunal de Contas da União – valores constantes de 1998

Verifica-se, portanto que o percentual de recursos destinados à manutenção e investimento nas IFES decresce na mesma proporção em que aumentam os gastos com inativos e pensionistas.

É importante observar, ainda o comportamento das despesas com investimentos e inversões financeiras. (Tabela 13).

Tabela 13 - IFES - Despesas com Investimentos e Inversões Financeiras

Exercício	Total	Índice de Gasto	(%) Em Relação a 1995
1995	260.891.319	100,0	0,0
1996	172.984.623	66,3	- 33,7
1997	168.287.637	64,5	- 35,5
1998	86.552.016	33,2	- 66,8

Fonte : Tribunal de Contas da União - valores constantes de 1998, exclusive os CEFETs

Dessa forma, ao contrário das despesas totais das IFES, que, após um salto em 1996, passaram a apresentar relativa estabilidade, as despesas com investimento apresentam declínio.

Como estratégia de diversificação, há que se pensar na expansão do pós-secundário, isto é, na formação de qualificação em áreas técnicas e profissionais. A própria modulação do ensino universitário, com diploma intermediário, como foi estabelecido na França, permitiria uma expansão substancial do atendimento nas atuais instituições de educação superior, sem custo adicional excessivo.

#### 4.2 Diretrizes

Nenhum país pode aspirar a ser desenvolvido e independente sem um forte sistema de educação superior. Num mundo em que o conhecimento sobrepuja os recursos materiais como fator de desenvolvimento humano, a importância da educação superior e de suas instituições é cada vez maior. Para que estas possam desempenhar sua missão educacional, institucional e social, o apoio público é decisivo.

A importância que neste plano se deve dar às Instituições de Ensino Superior (IES), mormente à universidade e aos centros de pesquisa, erige-se sobre a constatação de que a produção de conhecimento, hoje mais do que nunca e assim tende a ser cada vez mais é a base do desenvolvimento científico e tecnológico e que este é que está criando o dinamismo das sociedades atuais.

As IES têm muito a fazer, no conjunto dos esforços nacionais, para colocar o País à altura das exigências e desafios do Séc. XXI, encontrando a solução para os problemas atuais, em todos os campos da vida e da atividade humana e abrindo um horizonte para um futuro melhor para a sociedade brasileira, reduzindo as desigualdades. A oferta de educação básica de qualidade para todos está grandemente nas mãos dessas instituições, na medida que a elas compete primordialmente a formação dos profissionais do magistério; a formação dos quadros profissionais, científicos e culturais de nível superior, a produção de pesquisa e inovação, a busca de solução para os problemas atuais são funções que destacam a universidade no objetivo de projetar a sociedade brasileira num futuro melhor.

O sistema de educação superior deve contar com um conjunto diversificado de instituições que atendam a diferentes demandas e funções. Seu núcleo estratégico há de ser composto pelas universidades, que exercem as funções que lhe foram atribuídas pela Constituição: ensino, pesquisa e extensão. Esse núcleo estratégico tem como missão contribuir para o desenvolvimento do País e a redução dos desequilíbrios regionais, nos marcos de um projeto nacional. Por esse motivo, estas instituições devem ter estreita articulação com as instituições de ciência e tecnologia – como aliás está indicado na LDB (art. 86). No mundo contemporâneo, as rápidas transformações destinam às universidades o desafio de reunir em suas atividades de ensino, pesquisa e extensão, os requisitos de *relevância*, incluindo a superação das desigualdades sociais e regionais, *qualidade* e *cooperação internacional*. As universidades constituem, a partir da reflexão e da pesquisa, o principal instrumento de transmissão da experiência cultural e científica acumulada pela humanidade. Nessas instituições apropria-se o patrimônio do saber humano que deve ser aplicado ao conhecimento e desenvolvimento do País e da sociedade brasileira. A universidade é, simultaneamente, depositária e criadora de conhecimentos.

A diretriz básica para o bom desempenho desse segmento é a autonomia universitária, exercida nas dimensões previstas na Carta Magna: didático-científica, administrativa e de gestão financeira e patrimonial.

A Constituição Federal preceitua que o dever do Estado com a educação efetiva-se mediante a garantia de, entre outros, acesso aos níveis mais elevados do ensino, da pesquisa e da criação artística, segundo a capacidade de cada um.

A pressão pelo aumento de vagas na educação superior, que decorre do aumento acelerado do número de egressos da educação média, já está acontecendo e tenderá a crescer. Deve-se planejar a expansão com qualidade, evitando-se o fácil caminho da massificação. É importante a contribuição do setor privado, que já oferece a maior parte das vagas na educação superior e tem um relevante papel a cumprir, desde que respeitados os parâmetros de qualidade estabelecidos pelos sistemas de ensino.

Há necessidade da expansão das universidades públicas para atender à demanda crescente dos alunos, sobretudo os carentes, bem como ao desenvolvimento da pesquisa necessária ao País, que depende dessas instituições, uma vez que realizam mais de 90% da pesquisa e da pós-graduação nacionais - em sintonia com o papel constitucional a elas reservado.

Deve-se assegurar, portanto, que o setor público neste processo, tenha uma expansão de vagas tal que, no mínimo, mantenha uma proporção nunca inferior a 40% do total.

Para promover a renovação do ensino universitário brasileiro, é preciso, também, reformular o rígido sistema atual de controles burocráticos. A efetiva autonomia das universidades, a ampliação da margem de liberdade das instituições não-universitárias e a permanente avaliação dos currículos constituem medidas tão necessárias quanto urgentes, para que a educação superior possa enfrentar as rápidas transformações por que passa a sociedade brasileira e constituir um pólo formulador de caminhos para o desenvolvimento humano em nosso país.

Deve-se ressaltar, também, que as instituições não vocacionadas para a pesquisa, mas que praticam ensino de qualidade e, eventualmente, extensão, têm um importante papel a cumprir no sistema de educação superior e sua expansão, devendo exercer inclusive prerrogativas da autonomia. É o caso dos centros universitários.

Ressalte-se a importância da expansão de vagas no período noturno, considerando que as universidades, sobretudo as federais possuem espaço para este fim, destacando a necessidade de se garantir o acesso a laboratórios, bibliotecas e outros recursos que assegurem ao aluno-trabalhador o ensino de qualidade a que têm direito nas mesmas condições de que dispõem os estudantes do período diurno. Esta providência implicará a melhoria do indicador referente ao número de docentes por alunos.

É igualmente indispensável melhorar a qualidade do ensino oferecido, para o que constitui instrumento adequado a institucionalização de um amplo sistema de avaliação associada à ampliação dos programas de pós-graduação, cujo objetivo é qualificar os docentes que atuam na educação superior.

Historicamente, o desenho federativo brasileiro reservou à União o papel de atuar na educação superior. Esta é sua função precípua e que deve atrair a maior parcela dos recursos de sua receita vinculada. É importante garantir um financiamento estável às universidades públicas, a partir de uma matriz que considere suas funções constitucionais.

Ressalte-se que à educação superior está reservado, também, o papel de fundamentar e divulgar os conhecimentos ministrados nos outros níveis de ensino, assim como preparar seus professores. Assim, não só por parte da universidade, mas também das outras instituições de educação superior deve haver não só uma estreita articulação entre este nível de ensino e os demais como também um compromisso com o conjunto do sistema educacional brasileiro.

Finalmente, é necessário rever e ampliar, em colaboração com o Ministério da Ciência e Tecnologia e com as Fundações Estaduais de Amparo à Pesquisa, a política de incentivo à pós-graduação e à investigação científica, tecnológica e humanística nas universidades.

#### 4.3 *Objetivos e Metas* <sup>4</sup>

1. Prover, até o final da década, a oferta de educação superior para, pelo menos, 30% da faixa etária de 18 a 24 anos.\*\*

#### 2. (VETADO)

3. Estabelecer uma política de expansão que diminua as desigualdades de oferta existentes entre as diferentes regiões do País.\*

4. Estabelecer um amplo sistema interativo de educação a distância, utilizando-o, inclusive, para ampliar as possibilidades de atendimento nos cursos presenciais, regulares ou de educação continuada.\*\*

5. Assegurar efetiva autonomia didática, científica, administrativa e de gestão financeira para as universidades públicas.\*\*

6. Institucionalizar um amplo e diversificado sistema de avaliação interna e externa que englobe os setores público e privado, e promova a melhoria da qualidade do ensino, da pesquisa, da extensão e da gestão acadêmica.\*

7. Instituir programas de fomento para que as instituições de educação superior constituam sistemas próprios e sempre que possível nacionalmente articulados, de avaliação institucional e de cursos, capazes de possibilitar a elevação dos padrões de qualidade do ensino, de extensão e no caso das universidades, também de pesquisa.\*

8. Estender, com base no sistema de avaliação, diferentes prerrogativas de autonomia às instituições não-universitárias públicas e privadas.\*

9. Estabelecer sistema de credenciamento periódico das instituições e reconhecimento periódicos dos cursos superiores, apoiado no sistema nacional de avaliação.\*\*

10. Diversificar o sistema superior de ensino, favorecendo e valorizando estabelecimentos não-universitários que ofereçam ensino de qualidade e que atendam clientela com demandas específicas de formação: tecnológica, profissional liberal, em novas profissões, para exercício do magistério ou de formação geral.\*\*

11. Estabelecer, em nível nacional, diretrizes curriculares que assegurem a necessária flexibilidade e diversidade nos programas de estudos oferecidos pelas diferentes instituições de educação superior, de forma a melhor atender às necessidades diferenciais de suas clientelas e às peculiaridades das regiões nas quais se inserem.\*

12. Incluir nas diretrizes curriculares dos cursos de formação de docentes temas relacionados às problemáticas tratadas nos temas transversais, especialmente no que se refere à abordagem tais como: gênero, educação sexual, ética (justiça, diálogo, respeito mútuo, solidariedade e tolerância), pluralidade cultural, meio ambiente, saúde e temas locais.

13. Diversificar a oferta de ensino, incentivando a criação de cursos noturnos com propostas inovadoras, de cursos seqüenciais e de cursos modulares, com a certificação, permitindo maior flexibilidade na formação e ampliação da oferta de ensino.\*\*

14. A partir de padrões mínimos fixados pelo Poder Público, exigir melhoria progressiva da infra-estrutura de laboratórios, equipamentos e bibliotecas, como condição para o recredenciamento das instituições de educação superior e renovação do reconhecimento de cursos.\*

15. Estimular a consolidação e o desenvolvimento da pós-graduação e da pesquisa das universidades, dobrando, em dez anos, o número de pesquisadores qualificados.\*\*

16. Promover o aumento anual do número de mestres e de doutores formados no sistema nacional de pós-graduação em, pelo menos, 5%.\*\*

17. Promover levantamentos periódicos do êxodo de pesquisadores brasileiros formados, para outros países, investigar suas causas, desenvolver ações imediatas no sentido de impedir que o êxodo continue e planejar estratégias de atração desses pesquisadores, bem como de talentos provenientes de outros países.\*\*

18. Incentivar a generalização da prática da pesquisa como elemento integrante e modernizador dos processos de ensino-aprendizagem em toda a educação superior, inclusive com a participação de alunos no desenvolvimento da pesquisa.\*\*

19. Criar políticas que facilitem às minorias, vítimas de discriminação, o acesso à educação superior, através de programas de compensação de deficiências de sua formação escolar anterior, permitindo-lhes, desta forma, competir em igualdade de condições nos processos de seleção e admissão a esse nível de ensino.\*\*

20. Implantar planos de capacitação dos servidores técnico-administrativos das instituições públicas de educação superior, sendo de competência da IES definir a forma de utilização dos recursos previstos para esta finalidade.\*\*

21. Garantir, nas instituições de educação superior, a oferta de cursos de extensão, para atender as necessidades da educação continuada de adultos, com ou sem formação superior, na perspectiva de integrar o necessário esforço nacional de resgate da dívida social e educacional.

22. Garantir a criação de conselhos com a participação da comunidade e de entidades da sociedade civil organizada, para acompanhamento e controle social das atividades universitárias, com o objetivo de assegurar o retorno à sociedade dos resultados das pesquisas, do ensino e da extensão.

23. Implantar o Programa de Desenvolvimento da Extensão Universitária em todas as Instituições Federais de Ensino Superior no quadriênio 2001-2004 e assegurar que, no mínimo, 10% do total de créditos exigidos para a graduação no ensino superior no País será reservado para a atuação dos alunos em ações extensionistas.

#### 4.4 - Financiamento e Gestão da Educação Superior

24. (VETADO)

25. Estabelecer um sistema de financiamento para o setor público, que considere, na distribuição de recursos para cada instituição, além da pesquisa, o número de alunos atendidos, resguardada a qualidade dessa oferta.\*\*

26. (VETADO)

27. Oferecer apoio e incentivo governamental para as instituições comunitárias sem fins lucrativos, preferencialmente aquelas situadas em localidades não atendidas pelo Poder Público, levando em consideração a avaliação do custo e a qualidade do ensino oferecido.

28. Estimular, com recursos públicos federais e estaduais, as instituições de educação superior a constituírem programas especiais de titulação e capacitação de docentes, desenvolvendo e consolidando a pós-graduação no País.\*\*

29. (VETADO)

30. Utilizar parte dos recursos destinados à ciência e tecnologia, para consolidar o desenvolvimento da pós-graduação e da pesquisa.\*\*

31. Incluir, nas informações coletadas anualmente através do questionário anexo ao Exame Nacional de Cursos, questões relevantes para a formulação de políticas de gênero, tais como trancamento de matrícula ou abandono temporário dos cursos superiores motivados por gravidez e/ou exercício de funções domésticas relacionadas à guarda e educação dos filhos.\*

32. Estimular a inclusão de representantes da sociedade civil organizada nos Conselhos Universitários.\*\*

33. Estimular as instituições de ensino superior a identificar, na educação básica, estudantes com altas habilidades intelectuais, nos estratos de renda mais baixa, com vistas a oferecer bolsas de estudo e apoio ao prosseguimento dos estudos.\*\*

34. Estimular a adoção, pelas instituições públicas, de programas de assistência estudantil, tais como bolsa-trabalho ou outros destinados a apoiar os estudantes carentes que demonstrem bom desempenho acadêmico.\*\*

35. Observar, no que diz respeito à educação superior, as metas estabelecidas nos capítulos referentes à educação a distância, formação de professores, educação indígena, educação especial e educação de jovens e adultos.

### III – MODALIDADES DE ENSINO

#### 5. EDUCAÇÃO DE JOVENS E ADULTOS

##### 5.1 Diagnóstico

A Constituição Federal determina como um dos objetivos do Plano Nacional de Educação a integração de ações do poder público que conduzam à erradicação do analfabetismo (art. 214, I). Trata-se de tarefa que exige uma ampla mobilização de recursos humanos e financeiros por parte dos governos e da sociedade.

Os déficits do atendimento no ensino fundamental resultaram, ao longo dos anos, num grande número de jovens e adultos que não tiveram acesso ou não lograram terminar o ensino fundamental obrigatório.

Embora tenha havido progresso com relação a essa questão, o número de analfabetos é ainda excessivo e envergonha o País: atinge 16 milhões de brasileiros maiores de 15 anos. O analfabetismo está intimamente associado às taxas de escolarização e ao número de crianças fora da escola.

Todos os indicadores apontam para a profunda desigualdade regional na oferta de oportunidades educacionais e a concentração de população analfabeta ou insuficientemente escolarizada nos bolsões de pobreza existentes no País. Cerca de 30% da população analfabeta com mais de 15 anos está localizada no Nordeste.(Tabela 14).

Tabela 14 - Taxas de Analfabetismo das Pessoas de 15 anos de idade ou mais –

Brasil e Regiões - 1996

Brasil	14,7 %
Região Norte urbana *	11,6 %
Região Nordeste	28,7 %
Região Sudeste	8,7 %
Região Sul	8,9 %
Região Centro-Oeste	11,6 %

Fonte : Pesquisa Nacional por Amostra de Domicílios- 1996.Rio de Janeiro. IBGE, v. 18, 1998.

\*Exclusive a população da área rural de Rondônia, Acre, Amazonas, Roraima, Pará e Amapá.

Uma concepção ampliada de alfabetização, abrangendo a formação equivalente às oito séries do ensino fundamental, aumenta a população a ser atingida, pois, como se verifica na Tabela 15, é muito elevado o número de jovens e adultos que não lograram completar a escolaridade obrigatória.

Tabela 15 - Escolarização da População - 1996

Grupos de idades	Classes de Anos de Estudo (%)							
	Sem Instrução e menos de 1 ano	1 a 3 anos	4 anos	5 a 7 anos	8 anos	8 a 11 anos	12 anos e mais	Não determinados
Total	13,61	21,55	16,84	18,32	8,25	14,68	5,88	0,87
10 a 14 anos	10,11	42,99	18,66	26,37	0,85	0,07	0,00	0,96
15 a 19 anos	5,36	16,29	12,75	32,15	12,46	19,20	0,76	1,03
20 a 24 anos	5,75	14,37	13,05	22,73	10,80	25,70	6,81	0,79
25 a 29 anos	7,03	14,86	14,80	19,87	11,18	23,10	8,44	0,71
30 a 39 anos	9,10	16,61	17,59	15,39	10,29	19,87	10,08	1,08
40 a 49 anos	15,46	20,61	19,85	11,20	8,72	13,51	10,-4	0,60
50 a 59 anos	25,53	24,17	20,59	8,00	6,32	8,34	6,53	0,51
60 anos ou mais	40,99	22,01	17,81	5,84	4,35	5,10	3,41	0,47
Idade ignorada	22,81	20,08	11,14	11,36	5,27	8,50	3,02	17,83

Fonte: IBGE. Contagem da População de 1996.

Embora o analfabetismo esteja concentrado nas faixas etárias mais avançadas (Tabela 16) e as taxas tenham se reduzido, passando de 20,1% da população, em 1991, para 15,6 % em 1995, há também uma redução insuficiente do analfabetismo ao longo do tempo. As gerações antigas não podem ser consideradas como as únicas responsáveis pelas taxas atuais, pois pessoas entre quinze e trinta anos em 1997 somavam cerca de 21,4 % do analfabetismo total. O problema não se resume a uma questão demográfica. Como há reposição do estoque de analfabetos, além do fenômeno da regressão, é de se esperar que apenas a dinâmica demográfica seja insuficiente para promover a redução em níveis razoáveis nos próximos anos. Por isso, para acelerar a redução do analfabetismo é necessário agir ativamente tanto sobre o estoque existente quanto sobre as futuras gerações.

Tabela 16 - População de 15 anos ou mais de idade por situação de alfabetização - 1997 (\*)

Sexo e Localização do Domicílio	População de 15 anos ou mais por Grupos de Idade						
	Total	15 a 19 anos	20 a 24 anos	25 a 29 anos	30 a 39 anos	40 a 49 anos	50 anos ou mais
Total	108.025.650	16.580.383	13.454.058	12.303.375	23.245.389	17.601.643	24.840.802
Não Alfabetizada	15.883.372	941.773	960.560	1.058.705	2.382.562	2.683.390	7.856.382
Analfabetismo %	14,07	5,7	7,1	8,6	10,2	15,2	31,6
Homens	52.043.984	8.312.899	6.667.807	5.955.295	11.197.194	8.421.656	11.489.133
Não Alfabetizada	7.608.924	637.555	599.186	623.931	1.255.761	1.227.800	3.264.691
Analfabetismo %	14,6	7,7	9,0	10,5	11,2	14,6	28,4
Mulheres	55.981.666	8.267.484	6.786.251	6.348.080	12.048.195	9.179.987	13.351.669
Não Alfabetizada	8.274.448	304.218	361.374	434.774	1.126.801	1.455.590	4.591.691
Analfabetismo %	14,8	3,7	5,3	6,8	9,4	15,9	34,4
Urbana	87.675.076	13.159.144	10.953.391	10.083.779	19.214.275	14.537.968	19.726.519
Não Alfabetizada	9.365.517	442.562	490.730	542.744	1.318.435	1.564.595	5.006.451
Analfabetismo %	10,7	3,4	4,5	5,4	6,9	10,8	25,4
Rural	20.350.574	3.421.239	2.500.667	2.219.596	4.031.114	3.063.675	5.114.283
Não Alfabetizada	6.517.855	499.211	469.830	515.961	1.064.127	1.118.795	2.849.931
Analfabetismo %	32,0	14,6	18,8	23,2	26,4	36,5	55,7

Fonte: IBGE - Censo Demográfico 1991/PNAD 1995/1996/1997

\* Excluída a população rural de Rondônia, Acre, Amazonas, Roraima, Pará e Amapá.

Como se infere da Tabela 15, não se verificam, tomado este indicador, distorções significativas em função do gênero, estando inclusive as mulheres melhor posicionadas nos grupos etários abaixo de 40 anos. Tomando-se o corte regional, as mulheres têm, em todas as

regiões, uma maior média de anos de estudo. Entretanto, quando o fator verificado é a etnia, nota-se uma distorção, a indicar a necessidade de políticas focalizadas. (Tabela 17)

Tabela 17 - Média de anos de estudo das pessoas de 10 anos ou mais de idade por sexo e cor – 1996

Brasil	Média de anos de estudo				
	Total	Homens	Mulheres	Branca	Preta e Parda
Total	5,3	5,2	5,4	6,2	4,2
Região Norte Urbana	5,2	4,9	5,4	6,3	4,7
Região Nordeste	3,9	3,6	4,2	4,8	3,5
Região Sudeste	6,0	6,0	6,0	6,6	4,9
Região Sul	5,8	5,8	5,8	6,0	4,3
Região Centro-Oeste	5,5	5,2	5,5	6,3	4,7

Fonte: Pesquisa Nacional por Amostra de Domicílios 1996, (CD-ROM).

## 5.2 Diretrizes

As profundas transformações que vêm ocorrendo em escala mundial, em virtude do acelerado avanço científico e tecnológico e do fenômeno da globalização, têm implicações diretas nos valores culturais, na organização das rotinas individuais, nas relações sociais, na participação política, assim como na reorganização do mundo do trabalho.

A necessidade de contínuo desenvolvimento de capacidades e competências para enfrentar essas transformações alterou a concepção tradicional de educação de jovens e adultos, não mais restrita a um período particular da vida ou a uma finalidade circunscrita. Desenvolve-se o conceito de *educação ao longo de toda a vida*, que há de se iniciar com a alfabetização. Mas não basta ensinar a ler e a escrever. Para inserir a população no exercício pleno da cidadania, melhorar sua qualidade de vida e de fruição do tempo livre, e ampliar suas oportunidades no mercado de trabalho, a educação de jovens e adultos deve compreender no mínimo, a oferta de uma formação equivalente às oito séries iniciais do ensino fundamental.

De acordo com a Carta Magna (art. 208, I), a modalidade de ensino "educação de jovens e adultos", no nível fundamental deve ser oferecida gratuitamente pelo Estado a todos os que a ele não tiveram acesso na idade própria. Trata-se de um direito público subjetivo (CF, art. 208, § 1º). Por isso, compete aos poderes públicos disponibilizar os recursos para atender a essa educação.

As experiências bem sucedidas de concessão de incentivos financeiros, como bolsas de estudo, devem ser consideradas pelos sistemas de ensino responsáveis pela educação de jovens e adultos. Sempre que possível, esta política deve ser integrada àquelas dirigidas às crianças, como as que associam educação e renda mínima. Assim, dar-se-á atendimento integral à família.

Para atender a essa clientela, numerosa e heterogênea no que se refere a interesses e competências adquiridas na prática social, há que se diversificar os programas. Neste sentido, é fundamental a participação solidária de toda a comunidade, com o envolvimento das organizações da sociedade civil diretamente envolvidas na temática. É necessária, ainda, a produção de materiais didáticos e técnicas pedagógicas apropriadas, além da especialização do corpo docente.

A integração dos programas de educação de jovens e adultos com a educação profissional aumenta sua eficácia, tornando-os mais atrativos. É importante o apoio dos

empregadores, no sentido de considerar a necessidade de formação permanente – o que pode dar-se de diversas formas: organização de jornadas de trabalho compatíveis com o horário escolar; concessão de licenças para freqüência em cursos de atualização; implantação de cursos de formação de jovens e adultos no próprio local de trabalho. Também é oportuno observar que há milhões de trabalhadores inseridos no amplo mercado informal, ou à procura de emprego, ou ainda – sobretudo as mulheres – envolvidos com tarefas domésticas. Daí a importância da associação das políticas de emprego e proteção contra o desemprego à formação de jovens e adultos, além de políticas dirigidas para as mulheres, cuja escolarização têm, ademais, um grande impacto na próxima geração, auxiliando na diminuição do surgimento de "novos analfabetos".

Como face da pobreza, as taxas de analfabetismo acompanham os desequilíbrios regionais brasileiros, tanto no que diz respeito às regiões político-administrativas, como no que se refere ao corte urbano/rural. Assim, é importante o acompanhamento regionalizado das metas, além de estratégias específicas para a população rural.

Cabe, por fim, considerar que o resgate da dívida educacional não se restringe à oferta de formação equivalente às quatro séries iniciais do ensino fundamental. A oferta do ciclo completo de oito séries àqueles que lograrem completar as séries iniciais é parte integrante dos direitos assegurados pela Constituição Federal e deve ser ampliada gradativamente. Da mesma forma, deve ser garantido, aos que completaram o ensino fundamental, o acesso ao ensino médio.

Uma tarefa dessa envergadura necessita da garantia e programação de recursos necessários. Esta questão é abordada no capítulo referente ao financiamento e gestão.

Embora o financiamento das ações pelos poderes públicos seja decisivo na formulação e condução de estratégias necessárias para enfrentar o problema dos déficits educacionais, é importante ressaltar que, sem uma efetiva contribuição da sociedade civil, dificilmente o analfabetismo será erradicado e, muito menos, lograr-se-á universalizar uma formação equivalente às oito séries iniciais do ensino fundamental. Universidades, igrejas, sindicatos, entidades estudantis, empresas, associações de bairros, meios de comunicação de massa e organizações da sociedade civil em geral devem ser agentes dessa ampla mobilização. Dada a importância de criar oportunidades de convivência com um ambiente cultural enriquecedor, há que se buscar parcerias com os equipamentos culturais públicos, tais como museus e bibliotecas e privados, como cinemas e teatros. Assim, as metas que se seguem, imprescindíveis à construção da cidadania no País, requerem um esforço nacional, com responsabilidade partilhada entre a União, os Estados e o Distrito Federal, os Municípios e a sociedade organizada.

### *5.3 Objetivos e Metas<sup>5</sup>*

1. Estabelecer, a partir da aprovação do PNE, programas visando a alfabetizar 10 milhões de jovens e adultos, em cinco anos e, até o final da década, erradicar o analfabetismo.\*\*

2. Assegurar, em cinco anos, a oferta de educação de jovens e adultos equivalente às quatro séries iniciais do ensino fundamental para 50% da população de 15 anos e mais que não tenha atingido este nível de escolaridade.\*\*

3. Assegurar, até o final da década, a oferta de cursos equivalentes às quatro séries finais do ensino fundamental para toda a população de 15 anos e mais que concluiu as quatro séries iniciais.\*\*

4. Estabelecer programa nacional, para assegurar que as escolas públicas de ensino fundamental e médio localizadas em áreas caracterizadas por analfabetismo e baixa escolaridade ofereçam programas de alfabetização e de ensino e exames para jovens e adultos, de acordo com as diretrizes curriculares nacionais.\*\*

5. Estabelecer programa nacional de fornecimento, pelo Ministério da Educação, de material didático-pedagógico, adequado à clientela, para os cursos em nível de ensino fundamental para jovens e adultos, de forma a incentivar a generalização das iniciativas mencionadas na meta anterior.\*

6. Realizar, anualmente, levantamento e avaliação de experiências em alfabetização de jovens e adultos, que constituam referência para os agentes integrados ao esforço nacional de erradicação do analfabetismo.\*\*

7. Assegurar que os sistemas estaduais de ensino, em regime de colaboração com os demais entes federativos, mantenham programas de formação de educadores de jovens e adultos, capacitados para atuar de acordo com o perfil da clientela, e habilitados para no mínimo, o exercício do magistério nas séries iniciais do ensino fundamental, de forma a atender a demanda de órgãos públicos e privados envolvidos no esforço de erradicação do analfabetismo.\*\*

8. Estabelecer políticas que facilitem parcerias para o aproveitamento dos espaços ociosos existentes na comunidade, bem como o efetivo aproveitamento do potencial de trabalho comunitário das entidades da sociedade civil, para a educação de jovens e adultos.\*\*

9. Instar Estados e Municípios a procederem um mapeamento, por meio de censo educacional, nos termos do art.5º,§1º da LDB, da população analfabeta, por bairro ou distrito das residências e/ou locais de trabalho, visando localizar e induzir a demanda e programar a oferta de educação de jovens e adultos para essa população.\*\*

10. Reestruturar, criar e fortalecer, nas secretarias estaduais e municipais de educação, setores próprios incumbidos de promover a educação de jovens e adultos.

11. Estimular a concessão de créditos curriculares aos estudantes de educação superior e de cursos de formação de professores em nível médio que participarem de programas de educação de jovens e adultos.

12. Elaborar, no prazo de um ano, parâmetros nacionais de qualidade para as diversas etapas da educação de jovens e adultos, respeitando-se as especificidades da clientela e a diversidade regional.\*

13. Aperfeiçoar o sistema de certificação de competências para prosseguimento de estudos.\*\*

14. Expandir a oferta de programas de educação a distância na modalidade de educação de jovens e adultos, incentivando seu aproveitamento nos cursos presenciais.\*\*

15. Sempre que possível, associar ao ensino fundamental para jovens e adultos a oferta de cursos básicos de formação profissional.

16. Dobrar em cinco anos e quadruplicar em dez anos a capacidade de atendimento nos cursos de nível médio para jovens e adultos.\*\*

17. Implantar, em todas as unidades prisionais e nos estabelecimentos que atendam adolescentes e jovens infratores, programas de educação de jovens e adultos de nível fundamental e médio, assim como de formação profissional, contemplando para esta clientela as metas nº 5 e nº 14.\*\*

18. Incentivar as instituições de educação superior a oferecerem cursos de extensão para prover as necessidades de educação continuada de adultos, tenham ou não formação de nível superior.\*\*

19. Estimular as universidades e organizações não-governamentais a oferecer cursos dirigidos à terceira idade.

20. Realizar em todos os sistemas de ensino, a cada dois anos, avaliação e divulgação dos resultados dos programas de educação de jovens e adultos, como instrumento para assegurar o cumprimento das metas do Plano.

21. Realizar estudos específicos com base nos dados do censo demográfico da PNAD, de censos específicos (agrícola, penitenciário, etc) para verificar o grau de escolarização da população.\*\*

22. Articular as políticas de educação de jovens e adultos com as de proteção contra o desemprego e de geração de empregos.\*\*

23. Nas empresas públicas e privadas incentivar a criação de programas permanentes de educação de jovens e adultos para os seus trabalhadores, assim como de condições para a recepção de programas de teleeducação.

24. Articular as políticas de educação de jovens e adultos com as culturais, de sorte que sua clientela seja beneficiária de ações que permitam ampliar seus horizontes culturais.

25. Observar, no que diz respeito à educação de jovens e adultos, as metas estabelecidas para o ensino fundamental, formação dos professores, educação a distância, financiamento e gestão, educação tecnológica, formação profissional e educação indígena.

26. Incluir, a partir da aprovação do Plano Nacional de Educação, a Educação de Jovens e Adultos nas formas de financiamento da Educação Básica.

## 6. EDUCAÇÃO A DISTÂNCIA E TECNOLOGIAS EDUCACIONAIS

### 6.1 *Diagnóstico*

No processo de universalização e democratização do ensino, especialmente no Brasil, onde os déficits educativos e as desigualdades regionais são tão elevados, os desafios educacionais existentes podem ter, na educação a distância, um meio auxiliar de indiscutível eficácia. Além do mais, os programas educativos podem desempenhar um papel inestimável no desenvolvimento cultural da população em geral.

O País já conta com inúmeras redes de televisão e rádio educativas no setor público. Paralelamente, há que se considerar a contribuição do setor privado, que tem produzido programas educativos de boa qualidade, especialmente para a televisão. Há, portanto, inúmeras iniciativas neste setor.

Ainda são incipientes, no entanto, aquelas que concretizam um trabalho em regime de cooperação, capaz de elevar a qualidade e aumentar o número de programas produzidos e apresentados. O sistema também se ressentido da falta de uma rede informatizada que permita o acesso generalizado aos programas existentes. Entretanto a regulamentação constante na Lei de Diretrizes e Bases é o reconhecimento da construção de um novo paradigma da educação a distância.

À União cabe o credenciamento das instituições autorizadas a oferecer cursos de educação a distância, assim como o estabelecimento dos requisitos para a realização de exames e o registro de diplomas (art. 87, §§ 1º e 2º); são de responsabilidade dos sistemas de ensino as normas para produção, controle e avaliação dos programas, assim como a autorização para sua implementação (art. 87, § 3º).

Ao introduzir novas concepções de tempo e espaço na educação, a educação a distância tem função estratégica: contribui para o surgimento de mudanças significativas na instituição escolar e influi nas decisões a serem tomadas pelos dirigentes políticos e pela sociedade civil na definição das prioridades educacionais.

As possibilidades da educação a distância são particularmente relevantes quando analisamos o crescimento dos índices de conclusão do ensino fundamental e médio. Cursos a distância ou semipresenciais podem desempenhar um papel crucial na oferta de formação equivalente ao nível fundamental e médio para jovens e adultos insuficientemente escolarizados.

O Ministério da Educação, nesse setor, tem dado prioridade à atualização e aperfeiçoamento de professores para o ensino fundamental e ao enriquecimento do instrumental pedagógico disponível para esse nível de ensino. A TV Escola e o fornecimento, aos estabelecimentos escolares, do equipamento tecnológico necessário constituem importantes iniciativas. Além disso, a TV Escola deverá revelar-se um instrumento importante para orientar os sistemas de ensino quanto à adoção das Diretrizes Curriculares Nacionais para o ensino fundamental e os Parâmetros Curriculares. Estão também em fase inicial os treinamentos que orientam os professores a utilizar sistematicamente a televisão, o vídeo, o rádio e o computador como instrumentos pedagógicos de grande importância.

O Ministério da Educação, a União e os Estados são parceiros necessários para o desenvolvimento da informática nas escolas de ensino fundamental e médio.

## *6.2 Diretrizes*

Ao estabelecer que o Poder Público incentivará o desenvolvimento de programas de educação a distância, em todos os níveis e modalidades de ensino, a Lei de Diretrizes e Bases da Educação Nacional introduziu uma abertura de grande alcance para a política educacional. É preciso ampliar o conceito de educação a distância para poder incorporar todas as possibilidades que as tecnologias de comunicação possam propiciar a todos os níveis e modalidades de educação, seja por meio de correspondência, transmissão radiofônica e televisiva, programas de computador, internet, seja por meio dos mais recentes processos de utilização conjugada de meios como a telemática e a multimídia.

O material escrito, parte integrante e essencial para a eficácia desta modalidade de educação, deverá apresentar a mesma qualidade dos materiais audiovisuais.

No conjunto da oferta de programas para formação a distância, há certamente que permitir-se a multiplicação de iniciativas. Os programas educativos e culturais devem ser incentivados dentro do espírito geral da liberdade de imprensa, consagrada pela Constituição Federal, embora sujeitos a padrões de qualidade que precisam ser objeto de preocupação não só dos órgãos governamentais, mas também dos próprios produtores, por meio de um sistema de auto-regulamentação. Quando se trata, entretanto, de cursos regulares, que dêem direito a certificados ou diplomas, a regulamentação e o controle de qualidade por parte do Poder Público são indispensáveis e devem ser rigorosos.

Há, portanto, que distinguiem-se claramente as políticas dirigidas para o incentivo de programas educativos em geral e aquelas formuladas para controlar e garantir a qualidade dos programas que levam à certificação ou diploma.

A Lei de Diretrizes e Bases considera a educação a distância como um importante instrumento de formação e capacitação de professores em serviço. Numa visão prospectiva, de prazo razoavelmente curto, é preciso aproveitar melhor a competência existente no ensino superior presencial para institucionalizar a oferta de cursos de graduação e iniciar um projeto de universidade aberta que dinamize o processo de formação de profissionais qualificados, de forma a atender as demandas da sociedade brasileira.

As tecnologias utilizadas na educação a distância não podem, entretanto, ficar restritas a esta finalidade. Elas constituem hoje um instrumento de enorme potencial para o enriquecimento curricular e a melhoria da qualidade do ensino presencial. Para isto, é fundamental equipar as escolas com multimeios, capacitar os professores para utilizá-los, especialmente na Escola Normal, nos cursos de Pedagogia e nas Licenciaturas, e integrar a informática na formação regular dos alunos.

A televisão, o vídeo, o rádio e o computador constituem importantes instrumentos pedagógicos auxiliares, não devendo substituir, no entanto, as relações de comunicação e interação direta entre educador e educando.

Só será permitida a celebração de contratos onerosos para a retransmissão de programa de Educação à Distância com redes de televisão e de rádio quando não houver cobertura da Televisão e de Rádio Educativa, bem como a elaboração dos programas será realizada pelas Secretarias Estaduais, Municipais ou pelo Ministério da Educação.

### 6.3 *Objetivos e Metas* <sup>6</sup>

1. A União deverá estabelecer, dentro de um ano, normas para credenciamento das instituições que ministram cursos a distância .

2. Estabelecer, dentro de 2 anos, em cooperação da União com os Estados e Municípios, padrões éticos e estéticos mediante os quais será feita a avaliação da produção de programas de educação a distância.\*

3. Utilizar os canais educativos televisivos e radiofônicos, assim como redes telemáticas de educação, para a disseminação de programas culturais e educativos, assegurando às escolas e à comunidade condições básicas de acesso a esses meios.\*\*

4. Garantir a integração de ações dos Ministérios da Educação, da Cultura, do Trabalho, da Ciência e Tecnologia e das Comunicações para o desenvolvimento da educação a distância no País, pela ampliação da infra-estrutura tecnológica e pela redução de custos dos serviços de comunicação e informação, criando, em dois anos, um programa que assegure essa colaboração.

5. Enviar ao Congresso Nacional, no prazo de um ano, proposta de regulamentação da reserva de tempo mínimo, sem ônus para o Poder Público, para transmissão de programas educativos pelos canais comerciais de rádio e televisão, inclusive em horários nobres.\*

6. Fortalecer e apoiar o Sistema Nacional de Rádio e Televisão Educativa, comprometendo-o a desenvolver programas que atendam as metas propostas neste capítulo.

7. Promover imagens não estereotipadas de homens e mulheres na Televisão Educativa, incorporando em sua programação temas que afirmem pela igualdade de direitos entre homens e mulheres, assim como a adequada abordagem de temas referentes à etnia e portadores de necessidades especiais.\*

8. Ampliar a oferta de programas de formação a distância para a educação de jovens e adultos, especialmente no que diz respeito à oferta de ensino fundamental, com especial consideração para o potencial dos canais radiofônicos e para o atendimento da população rural.

9. Promover, em parceria com o Ministério do Trabalho, as empresas, os serviços nacionais de aprendizagem e as escolas técnicas federais, a produção e difusão de programas de formação profissional a distância.\*\*

10. Promover, com a colaboração da União e dos Estados e em parceria com instituições de ensino superior, a produção de programas de educação a distância de nível médio.\*\*

11. Iniciar, logo após a aprovação do Plano, a oferta de cursos a distância, em nível superior, especialmente na área de formação de professores para a educação básica.\*\*

12. Ampliar, gradualmente, a oferta de formação a distância em nível superior para todas as áreas, incentivando a participação das universidades e das demais instituições de educação superior credenciadas.\*\*

13. Incentivar, especialmente nas universidades, a formação de recursos humanos para educação a distância.\*\*

14. Apoiar financeira e institucionalmente a pesquisa na área de educação a distância.\*\*

15. Assegurar às escolas públicas, de nível fundamental e médio, o acesso universal à televisão educativa e a outras redes de programação educativo-cultural, com o fornecimento do equipamento correspondente, promovendo sua integração no projeto pedagógico da escola.\*

16. Capacitar, em cinco anos, pelo menos 500.000 professores para a utilização plena da TV Escola e de outras redes de programação educacional.\*\*

17. Instalar, em dez anos, 2.000 núcleos de tecnologia educacional, os quais deverão atuar como centros de orientação para as escolas e para os órgãos administrativos dos sistemas de ensino no acesso aos programas informatizados e aos vídeos educativos.\*\*

18. Instalar, em cinco anos, 500.000 computadores em 30.000 escolas públicas de ensino fundamental e médio, promovendo condições de acesso à internet.\*

19. Capacitar, em dez anos, 12.000 professores multiplicadores em informática da educação.\*\*

20. Capacitar, em cinco anos, 150.000 professores e 34.000 técnicos em informática educativa e ampliar em 20% ao ano a oferta dessa capacitação.\*\*

21. Equipar, em dez anos, todas as escolas de nível médio e todas as escolas de ensino fundamental com mais de 100 alunos, com computadores e conexões internet que possibilitem a instalação de uma Rede Nacional de Informática na Educação e desenvolver programas educativos apropriados, especialmente a produção de softwares educativos de qualidade.\*\*

22. Observar, no que diz respeito à educação a distância e às novas tecnologias educacionais, as metas pertinentes incluídas nos capítulos referentes à educação infantil, à formação de professores, à educação de jovens e adultos, à educação indígena e à educação especial.

## 7. EDUCAÇÃO TECNOLÓGICA E FORMAÇÃO PROFISSIONAL

### 7.1 Diagnóstico

Não há informações precisas, no Brasil, sobre a oferta de formação para o trabalho, justamente porque ela é muito heterogênea. Além das redes federais e estaduais de escolas técnicas, existem os programas do Ministério do Trabalho, das secretarias estaduais e municipais do trabalho e dos sistemas nacionais de aprendizagem, assim como um certo número, que se imagina muito grande, de cursos particulares de curta duração, inclusive de educação a distância, além de treinamento em serviço de cursos técnicos oferecidos pelas empresas para seus funcionários.

O primeiro Censo da Educação Profissional, iniciado pelo Ministério da Educação em 1999, fornecerá dados abrangentes sobre os cursos básicos, técnicos e tecnológicos oferecidos pelas escolas técnicas federais, estaduais, municipais e pelos estabelecimentos do chamado Sistema S (SESI, SENAI, SENAC, SESC e outros), até aqueles ministrados por instituições empresariais, sindicais, comunitárias e filantrópicas.

A heterogeneidade e a diversidade são elementos positivos, pois permitem atender a uma demanda muito variada. Mas há fatores preocupantes. O principal deles é que a oferta é pequena: embora, de acordo com as estimativas mais recentes, já atinja, cerca de cinco milhões de trabalhadores, está longe de atingir a população de jovens que precisa se preparar para o mercado de trabalho e a de adultos que a ele precisa se readaptar.

Associada a esse fato está a limitação de vagas nos estabelecimentos públicos, especialmente na rede das 152 escolas federais de nível técnico e tecnológico, que aliam a formação geral de nível médio à formação profissional.

O maior problema, no que diz respeito às escolas técnicas públicas de nível médio, é que a alta qualidade do ensino que oferecem está associada a um custo extremamente alto para sua instalação e manutenção, o que torna inviável uma multiplicação capaz de poder atender ao conjunto de jovens que procura formação profissional. Além disso, em razão da oferta restrita, criou-se um sistema de seleção que tende a favorecer os alunos de maior renda e melhor nível de escolarização, afastando os jovens trabalhadores, que são os que dela mais necessitam.

Afora estas redes específicas – a federal e outras poucas estaduais vocacionadas para a educação profissional – as demais escolas que oferecem educação profissional padecem de problemas de toda ordem.

No sistema escolar, a matrícula em 1996 expressa que, em cada dez concluintes do ensino médio, 4,3 haviam cursado alguma habilitação profissional. Destes, 3,2 eram concluintes egressos das habilitações de Magistério e Técnico em Contabilidade – um conjunto três vezes maior que a soma de todas as outras nove habilitações listadas pela estatística.

Tabela 18 – Habilitações de nível médio com maior número de concluintes - 1988 e 1996

Habilitações	Concluintes				Crescimento 1988 - 1996
	1988	%	1996	%	
Magistério 1º grau	127.023	20,1	193.024	16,6	52,0
Técnico Contabilidade	113.548	18,0	174.186	15,0	53,4
Administração	24.165	3,8	32.001	2,7	32,4
Proc. de Dados	14.881	2,4	31.293	2,7	110,3
Auxiliar de Contabilidade	3.739	0,6	15.394	1,3	311,7
Magistério – Est. Adicionais	12.249	1,9	9.443	0,8	-22,9
Eletrônica	7.349	1,2	9.056	0,8	23,2
Agropecuária	7.959	1,3	8.768	0,8	10,2
Mecânica	5.789	0,9	8.451	0,7	46,0
Secretariado	8.811	1,4	8.389	0,7	-4,8
Total	325.513	51,6	490.005	42,1	50,0

Fonte: MEC/INEP/SEEC

Funcionando em escolas onde há carências e improvisações generalizadas, a Educação Profissional tem reafirmado a dualidade propedêutico-profissional existente na maioria dos países ocidentais. Funcionou sempre como mecanismo de exclusão fortemente associado à origem social do estudante. Embora não existam estatísticas detalhadas a respeito, sabe-se que a maioria das habilitações de baixo custo e prestígio encontra-se em instituições noturnas estaduais ou municipais. Em apenas 15% delas há bibliotecas, menos de 5% oferecem ambiente adequado para estudo das ciências e nem 2% possuem laboratório de informática – indicadores da baixa qualidade do ensino que oferecem às camadas mais desassistidas da população.

Há muito, o País selou a educação profissional de qualquer nível, mas sobretudo o médio, como forma de separar aqueles que não se destinariam às melhores posições na sociedade. Um cenário que as diretrizes da educação profissional propostas neste plano buscam superar, ao prever que o cidadão brasileiro deve galgar – com apoio do Poder Público – níveis altos de escolarização, até porque estudos têm demonstrado que o aumento de um ano na média educacional da população economicamente ativa determina um incremento de 5,5 % do PIB (Produto Interno Bruto). Nesse contexto, a elevação da escolaridade do trabalhador coloca-se como essencial para a inserção competitiva do Brasil no mundo globalizado.

### *7.2 Diretrizes*

Há um consenso nacional: a formação para o trabalho exige hoje níveis cada vez mais altos de educação básica, geral, não podendo esta ficar reduzida à aprendizagem de algumas habilidades técnicas, o que não impede o oferecimento de cursos de curta duração voltados para a adaptação do trabalhador às oportunidades do mercado de trabalho, associados à promoção de níveis crescentes de escolarização regular. Finalmente, entende-se que a educação profissional não pode ser concebida apenas como uma modalidade de ensino médio, mas deve constituir educação continuada, que perpassa toda a vida do trabalhador.

Por isso mesmo, estão sendo implantadas novas diretrizes no sistema público de educação profissional, associadas à reforma do ensino médio. Prevê-se que a educação profissional, sob o ponto de vista operacional, seja estruturada nos níveis básico – independente do nível de escolarização do aluno, técnico – complementar ao ensino médio e tecnológico – superior de graduação ou de pós-graduação.

Prevê-se, ainda, a integração desses dois tipos de formação: a formal, adquirida em instituições especializadas, e a não-formal, adquirida por meios diversos, inclusive no trabalho. Estabelece para isso um sistema flexível de reconhecimento de créditos obtidos em qualquer uma das modalidades e certifica competências adquiridas por meios não-formais de educação profissional. É importante também considerar que a oferta de educação profissional é responsabilidade igualmente compartilhada entre o setor educacional, o Ministério do Trabalho, secretarias do trabalho, serviços sociais do comércio, da agricultura e da indústria e os sistemas nacionais de aprendizagem. Os recursos provêm, portanto, de múltiplas fontes. É necessário também, e cada vez mais, contar com recursos das próprias empresas, as quais devem financiar a qualificação dos seus trabalhadores, como ocorre nos países desenvolvidos. A política de educação profissional é, portanto, tarefa que exige a colaboração de múltiplas instâncias do Poder Público e da sociedade civil.

As metas do Plano Nacional de Educação estão voltadas para a implantação de uma nova educação profissional no País e para a integração das iniciativas. Têm como objetivo central generalizar as oportunidades de formação para o trabalho, de treinamentos, mencionando, de forma especial, o trabalhador rural.

### *7.3 Objetivos e Metas<sup>7</sup>*

1. Estabelecer, dentro de dois anos, um sistema integrado de informações, em parceria com agências governamentais e instituições privadas, que oriente a política educacional para satisfazer as necessidades de formação inicial e continuada da força de trabalho.\*

2. Estabelecer a permanente revisão e adequação às exigências de uma política de desenvolvimento nacional e regional, dos cursos básicos, técnicos e superiores da educação profissional, observadas as ofertas do mercado de trabalho, em colaboração com empresários e trabalhadores nas próprias escolas e em todos os níveis de governo.

3. Mobilizar, articular e aumentar a capacidade instalada na rede de instituições de educação profissional, de modo a triplicar, a cada cinco anos, a oferta de cursos básicos destinados a atender à população que está sendo excluída do mercado de trabalho, sempre associados à educação básica, sem prejuízo de que sua oferta seja conjugada com ações para elevação da escolaridade.\*\*

4. Integrar a oferta de cursos básicos profissionais, sempre que possível, com a oferta de programas que permitam aos alunos que não concluíram o ensino fundamental obter formação equivalente.\*\*

5. Mobilizar, articular e ampliar a capacidade instalada na rede de instituições de educação profissional, de modo a triplicar, a cada cinco anos, a oferta de formação de nível técnico aos alunos nelas matriculados ou egressos do ensino médio.\*\*

6. Mobilizar, articular e ampliar a capacidade instalada na rede de instituições de educação profissional, de modo a triplicar, a cada cinco anos, a oferta de educação profissional permanente para a população em idade produtiva e que precisa se readaptar às novas exigências e perspectivas do mercado de trabalho.\*\*

7. Modificar, dentro de um ano, as normas atuais que regulamentam a formação de pessoal docente para essa modalidade de ensino, de forma a aproveitar e valorizar a experiência profissional dos formadores.\*

8. Estabelecer, com a colaboração entre o Ministério da Educação, o Ministério do Trabalho, as universidades, os CEFETs, as escolas técnicas de nível superior, os serviços nacionais de aprendizagem e a iniciativa privada, programas de formação de formadores para a educação tecnológica e formação profissional.\*\*

9. Transformar, gradativamente, unidades da rede de educação técnica federal em centros públicos de educação profissional e garantir, até o final da década, que pelo menos um desses centros em cada unidade federada possa servir como centro de referência para toda a rede de educação profissional, notadamente em matéria de formação de formadores e desenvolvimento metodológico.\*

10. Estabelecer parcerias entre os sistemas federal, estaduais e municipais e a iniciativa privada, para ampliar e incentivar a oferta de educação profissional.\*\*

11. Incentivar, por meio de recursos públicos e privados, a produção de programas de educação a distância que ampliem as possibilidades de educação profissional permanente para toda a população economicamente ativa.\*

12. Reorganizar a rede de escolas agrotécnicas, de forma a garantir que cumpram o papel de oferecer educação profissional específica e permanente para a população rural, levando em conta seu nível de escolarização e as peculiaridades e potencialidades da atividade agrícola na região.\*

13. Estabelecer junto às escolas agrotécnicas e em colaboração com o Ministério da Agricultura cursos básicos para agricultores, voltados para a melhoria do nível técnico das práticas agrícolas e da preservação ambiental, dentro da perspectiva do desenvolvimento auto-sustentável.\*

14. Estimular permanentemente o uso das estruturas públicas e privadas não só para os cursos regulares, mas também para o treinamento e retreinamento de trabalhadores com vistas

a inseri-los no mercado de trabalho com mais condições de competitividade e produtividade, possibilitando a elevação de seu nível educacional, técnico e de renda.

15. Observar as metas estabelecidas nos demais capítulos referentes à educação tecnológica e formação profissional.

## 8. EDUCAÇÃO ESPECIAL

### 8.1 Diagnóstico

A Constituição Federal estabelece o direito de as pessoas com necessidades especiais receberem educação preferencialmente na rede regular de ensino (art. 208, III). A diretriz atual é a da plena integração dessas pessoas em todas as áreas da sociedade. Trata-se, portanto, de duas questões - o direito à educação, comum a todas as pessoas, e o direito de receber essa educação sempre que possível junto com as demais pessoas nas escolas "regulares".

A legislação, no entanto, é sábia em determinar preferência para essa modalidade de atendimento educacional, ressaltando os casos de excepcionalidade em que as necessidades do educando exigem outras formas de atendimento. As políticas recentes do setor têm indicado três situações possíveis para a organização do atendimento: participação nas classes comuns, de recursos, sala especial e escola especial. Todas as possibilidades têm por objetivo a oferta de educação de qualidade.

Diante dessa política, como está a educação especial brasileira?

O conhecimento da realidade é ainda bastante precário, porque não dispomos de estatísticas completas nem sobre o número de pessoas com necessidades especiais nem sobre o atendimento. Somente a partir do ano 2000 o Censo Demográfico fornecerá dados mais precisos, que permitirão análises mais profundas da realidade.

A Organização Mundial de Saúde estima que em torno de 10% da população têm necessidades especiais. Estas podem ser de diversas ordens - visuais, auditivas, físicas, mentais, múltiplas, distúrbios de conduta e também superdotação ou altas habilidades. Se essa estimativa se aplicar também no Brasil, teremos cerca de 15 milhões de pessoas com necessidades especiais. Os números de matrícula nos estabelecimentos escolares são tão baixos que não permitem qualquer confronto com aquele contingente. Em 1998, havia 293.403 alunos, distribuídos da seguinte forma: 58% com problemas mentais; 13,8%, com deficiências múltiplas; 12%, com problemas de audição; 3,1% de visão; 4,5%, com problemas físicos; 2,4%, de conduta. Apenas 0,3% com altas habilidades ou eram superdotados e 5,9% recebiam "outro tipo de atendimento" (Sinopse Estatística da Educação Básica/Censo Escolar 1998, do MEC/INEP).

Dos 5.507 Municípios brasileiros, 59,1% não ofereciam educação especial em 1998. As diferenças regionais são grandes. No Nordeste, a ausência dessa modalidade acontece em 78,3% dos Municípios, destacando-se Rio Grande do Norte, com apenas 9,6% dos seus Municípios apresentando dados de atendimento. Na região Sul, 58,1% dos Municípios ofereciam educação especial, sendo o Paraná o de mais alto percentual (83,2%). No Centro-Oeste, Mato Grosso do Sul tinha atendimento em 76,6% dos seus Municípios. Espírito Santo é o Estado com o mais alto percentual de Municípios que oferecem educação especial (83,1%).

Entre as esferas administrativas, 48,2% dos estabelecimentos de educação especial em 1998 eram estaduais; 26,8%, municipais; 24,8%, particulares e 0,2%, federais. Como os estabelecimentos são de diferentes tamanhos, as matrículas apresentam alguma variação nessa distribuição: 53,1% são da iniciativa privada; 31,3%, estaduais; 15,2%, municipais e 0,3%, federais. Nota-se que o atendimento particular, nele incluído o oferecido por entidades filantrópicas, é responsável por quase metade de toda a educação especial no País. Dadas as discrepâncias regionais e a insignificante atuação federal, há necessidade de uma atuação mais incisiva da União nessa área.

Segundo dados de 1998, apenas 14% desses estabelecimentos possuíam instalação sanitária para alunos com necessidades especiais, que atendiam a 31% das matrículas. A região Norte é a menos servida nesse particular, pois o percentual dos estabelecimentos com aquele requisito baixa para 6%. Os dados não informam sobre outras facilidades como rampas e corrimãos... A eliminação das barreiras arquitetônicas nas escolas é uma condição importante para a integração dessas pessoas no ensino regular, constituindo uma meta necessária na década da educação. Outro elemento fundamental é o material didático-pedagógico adequado, conforme as necessidades específicas dos alunos. Inexistência, insuficiência, inadequação e precariedades podem ser constatadas em muitos centros de atendimento a essa clientela.

Em relação à qualificação dos profissionais de magistério, a situação é bastante boa: apenas 3,2% dos professores (melhor dito, das funções docentes), em 1998, possuíam o ensino fundamental, completo ou incompleto, como formação máxima. Eram formados em nível médio 51% e, em nível superior, 45,7%. Os sistemas de ensino costumam oferecer cursos de preparação para os professores que atuam em escolas especiais, por isso 73% deles fizeram curso específico. Mas, considerando a diretriz da integração, ou seja, de que, sempre que possível, as crianças, jovens e adultos especiais sejam atendidos em escolas regulares, a necessidade de preparação do corpo docente, e do corpo técnico e administrativo das escolas aumenta enormemente. Em princípio, todos os professores deveriam ter conhecimento da educação de alunos especiais.

Observando as modalidades de atendimento educacional, segundo os dados de 1997, predominam as "classes especiais", nas quais estão 38% das turmas atendidas. 13,7% delas estão em "salas de recursos" e 12,2% em "oficinas pedagógicas". Apenas 5% das turmas estão em "classes comuns com apoio pedagógico" e 6% são de "educação precoce". Em "outras modalidades" são atendidas 25% das turmas de educação especial. Comparando o atendimento público com o particular, verifica-se que este dá preferência à educação precoce, a oficinas pedagógicas e a outras modalidades não especificadas no Informe, enquanto aquele dá prioridade às classes especiais e classes comuns com apoio pedagógico. As informações de 1998 estabelecem outra classificação, chamando a atenção que 62% do atendimento registrado está localizado em escolas especializadas, o que reflete a necessidade de um compromisso maior da escola comum com o atendimento do aluno especial.

O atendimento por nível de ensino, em 1998, apresenta o seguinte quadro: 87.607 crianças na educação infantil; 132.685, no ensino fundamental; 1.705, no ensino médio; 7.258 na educação de jovens e adultos. São informados como "outros" 64.148 atendimentos. Não há dados sobre o atendimento do aluno com necessidades especiais na educação superior. O particular está muito à frente na educação infantil especial (64%) e o estadual, nos níveis fundamental e médio (52 e 49%, respectivamente), mas o municipal vem crescendo sensivelmente no atendimento em nível fundamental.

As tendências recentes dos sistemas de ensino são as seguintes:

- . integração/inclusão do aluno com necessidades especiais no sistema regular de ensino e, se isto não for possível em função das necessidades do educando, realizar o atendimento em classes e escolas especializadas;
- . ampliação do regulamento das escolas especiais para prestarem apoio e orientação aos programas de integração, além do atendimento específico;
- . melhoria da qualificação dos professores do ensino fundamental para essa clientela;
- . expansão da oferta dos cursos de formação/especialização pelas universidades e escolas normais.

Apesar do crescimento das matrículas, o déficit é muito grande e constitui um desafio imenso para os sistemas de ensino, pois diversas ações devem ser realizadas ao mesmo

tempo. Entre elas, destacam-se a sensibilização dos demais alunos e da comunidade em geral para a integração, as adaptações curriculares, a qualificação dos professores para o atendimento nas escolas regulares e a especialização dos professores para o atendimento nas novas escolas especiais, produção de livros e materiais pedagógicos adequados para as diferentes necessidades, adaptação das escolas para que os alunos especiais possam nelas transitar, oferta de transporte escolar adaptado, etc.

Mas o grande avanço que a década da educação deveria produzir será a construção de uma escola inclusiva, que garanta o atendimento à diversidade humana.

## 8.2 Diretrizes

A educação especial se destina às pessoas com necessidades especiais no campo da aprendizagem, originadas quer de deficiência física, sensorial, mental ou múltipla, quer de características como altas habilidades, superdotação ou talentos.

A integração dessas pessoas no sistema de ensino regular é uma diretriz constitucional (art. 208, III), fazendo parte da política governamental há pelo menos uma década. Mas, apesar desse relativamente longo período, tal diretriz ainda não produziu a mudança necessária na realidade escolar, de sorte que todas as crianças, jovens e adultos com necessidades especiais sejam atendidos em escolas regulares, sempre que for recomendado pela avaliação de suas condições pessoais. Uma política explícita e vigorosa de acesso à educação, de responsabilidade da União, dos Estados e Distrito Federal e dos Municípios, é uma condição para que às pessoas especiais sejam assegurados seus direitos à educação. Tal política abrange: o *âmbito social*, do reconhecimento das crianças, jovens e adultos especiais como cidadãos e de seu direito de estarem integrados na sociedade o mais plenamente possível; e o *âmbito educacional*, tanto nos aspectos administrativos (adequação do espaço escolar, de seus equipamentos e materiais pedagógicos), quanto na qualificação dos professores e demais profissionais envolvidos. O ambiente escolar como um todo deve ser sensibilizado para uma perfeita integração. Propõe-se uma escola integradora, inclusiva, aberta à diversidade dos alunos, no que a participação da comunidade é fator essencial. Quanto às escolas especiais, a política de inclusão as reorienta para prestarem apoio aos programas de integração.

A educação especial, como modalidade de educação escolar, terá que ser promovida sistematicamente nos diferentes níveis de ensino. A garantia de vagas no ensino regular para os diversos graus e tipos de deficiência é uma medida importante.

Entre outras características dessa política, são importantes a flexibilidade e a diversidade, quer porque o espectro das necessidades especiais é variado, quer porque as realidades são bastante diversificadas no País.

A União tem um papel essencial e insubstituível no planejamento e direcionamento da expansão do atendimento, uma vez que as desigualdades regionais na oferta educacional atestam uma enorme disparidade nas possibilidades de acesso à escola por parte dessa população especial. O apoio da União é mais urgente e será mais necessário onde se verificam os maiores déficits de atendimento.

Quanto mais cedo se der a intervenção educacional, mais eficaz ela se tornará no decorrer dos anos, produzindo efeitos mais profundos sobre o desenvolvimento das crianças. Por isso, o atendimento deve começar precocemente, inclusive como forma preventiva. Na hipótese de não ser possível o atendimento durante a educação infantil, há que se detectarem as deficiências, como as visuais e auditivas, que podem dificultar a aprendizagem escolar, quando a criança ingressa no ensino fundamental. Existem testes simples, que podem ser aplicados pelos professores, para a identificação desses problemas e seu adequado tratamento. Em relação às crianças com altas habilidades (superdotadas ou talentosas), a identificação levará em conta o contexto sócio-econômico e cultural e será feita por meio de observação sistemática do comportamento e do desempenho do aluno, com vistas a verificar a intensidade, a frequência e a consistência dos traços, ao longo de seu desenvolvimento.

Considerando as questões envolvidas no desenvolvimento e na aprendizagem das crianças, jovens e adultos com necessidades especiais, a articulação e a cooperação entre os setores de educação, saúde e assistência é fundamental e potencializa a ação de cada um deles. Como é sabido, o atendimento não se limita à área educacional, mas envolve especialistas sobretudo da área da saúde e da psicologia e depende da colaboração de diferentes órgãos do Poder Público, em particular os vinculados à saúde, assistência e promoção social, inclusive em termos de recursos. É medida racional que se evite a duplicação de recursos através da articulação daqueles setores desde a fase de diagnóstico de déficits sensoriais até as terapias específicas. Para a população de baixa renda, há ainda necessidade de ampliar, com a colaboração dos Ministérios da Saúde e da Previdência, órgãos oficiais e entidades não-governamentais de assistência social, os atuais programas para oferecimento de órteses e próteses de diferentes tipos. O Programa de Renda Mínima Associado a Ações Sócio-educativas (Lei n.9.533/97) estendido a essa clientela, pode ser um importante meio de garantir-lhe o acesso e à frequência à escola.

A formação de recursos humanos com capacidade de oferecer o atendimento aos educandos especiais nas creches, pré-escolas, centros de educação infantil, escolas regulares de ensino fundamental, médio e superior, bem como em instituições especializadas e outras instituições é uma prioridade para o Plano Nacional de Educação. Não há como ter uma escola regular eficaz quanto ao desenvolvimento e aprendizagem dos educandos especiais sem que seus professores, demais técnicos, pessoal administrativo e auxiliar sejam preparados para atendê-los adequadamente. As classes especiais, situadas nas escolas "regulares", destinadas aos alunos parcialmente integrados, precisam contar com professores especializados e material pedagógico adequado.

As escolas especiais devem ser enfatizadas quando as necessidades dos alunos assim o indicarem. Quando esse tipo de instituição não puder ser criado nos Municípios menores e mais pobres, recomenda-se a celebração de convênios intermunicipais e com organizações não-governamentais, para garantir o atendimento da clientela.

Certas organizações da sociedade civil, de natureza filantrópica, que envolvem os pais de crianças especiais, têm, historicamente, sido um exemplo de compromisso e de eficiência no atendimento educacional dessa clientela, notadamente na etapa da educação infantil. Longe de diminuir a responsabilidade do Poder Público para com a educação especial, o apoio do governo a tais organizações visa tanto à continuidade de sua colaboração quanto à maior eficiência por contar com a participação dos pais nessa tarefa. Justifica-se, portanto, o apoio do governo a essas instituições como parceiras no processo educacional dos educandos com necessidades especiais.

Requer-se um esforço determinado das autoridades educacionais para valorizar a permanência dos alunos nas classes regulares, eliminando a nociva prática de encaminhamento para classes especiais daqueles que apresentam dificuldades comuns de aprendizagem, problemas de dispersão de atenção ou de disciplina. A esses deve ser dado maior apoio pedagógico nas suas próprias classes, e não separá-los como se precisassem de atendimento especial.

Considerando que o aluno especial pode ser também da escola regular, os recursos devem, também, estar previstos no ensino fundamental. Entretanto, tendo em vista as especificidades dessa modalidade de educação e a necessidade de promover a ampliação do atendimento, recomenda-se reservar-lhe uma parcela equivalente a 5 ou 6% dos recursos vinculados à manutenção e desenvolvimento do ensino.

### 8.3 *Objetivos e Metas*<sup>8</sup>

(APESAR DE TODOS OS OBJETIVOS ESTAREM EM FORMA DE RESPOSTA, AS VEZES ATÉ ESPECÍFICA, NÃO HÁ UM SUJEITO ESPECÍFICO PARA FAZER AS AÇÕES PROPOSTAS)

E 1. Organizar, em todos os Municípios e em parceria com as áreas de saúde e assistência, programas destinados a ampliar a oferta da estimulação precoce (interação educativa adequada) para as crianças com necessidades educacionais especiais, em instituições especializadas ou regulares de educação infantil, especialmente creches. \*\*

E 2. Generalizar, em cinco anos, como parte dos programas de formação em serviço, a oferta de cursos sobre o atendimento básico a educandos especiais, para os professores em exercício na educação infantil e no ensino fundamental, utilizando inclusive a TV Escola e outros programas de educação a distância.

E 3. Garantir a generalização, em cinco anos, da aplicação de testes de acuidade visual e auditiva em todas as instituições de educação infantil e do ensino fundamental, em parceria com a área de saúde, de forma a detectar problemas e oferecer apoio adequado às crianças especiais.

E 4. Nos primeiros cinco anos de vigência deste plano, redimensionar conforme as necessidades da clientela, incrementando, se necessário, as classes especiais, salas de recursos e outras alternativas pedagógicas recomendadas, de forma a favorecer e apoiar a integração dos educandos com necessidades especiais em classes comuns, fornecendo-lhes o apoio adicional de que precisam.

E 5. Generalizar, em dez anos, o atendimento dos alunos com necessidades especiais na educação infantil e no ensino fundamental, inclusive através de consórcios entre Municípios, quando necessário, provendo, nestes casos, o transporte escolar.

E 6. Implantar, em até quatro anos, em cada unidade da Federação, em parceria com as áreas de saúde, assistência social, trabalho e com as organizações da sociedade civil, pelo menos um centro especializado, destinado ao atendimento de pessoas com severa dificuldade de desenvolvimento \*\*

E 7. Ampliar, até o final da década, o número desses centros, de sorte que as diferentes regiões de cada Estado contem com seus serviços.

E 8. Tornar disponíveis, dentro de cinco anos, livros didáticos falados, em braille e em caracteres ampliados, para todos os alunos cegos e para os de visão sub-normal do ensino fundamental.\*\*

E 9. Estabelecer, em cinco anos, em parceria com as áreas de assistência social e cultura e com organizações não-governamentais, redes municipais ou intermunicipais para tornar disponíveis aos alunos cegos e aos de visão sub-normal livros de literatura falados, em braille e em caracteres ampliados.

E 10. Estabelecer programas para equipar, em cinco anos, as escolas de educação básica e, em dez anos, as de educação superior que atendam educandos surdos e aos de visão sub-normal, com aparelhos de amplificação sonora e outros equipamentos que facilitem a aprendizagem, atendendo-se, prioritariamente, as classes especiais e salas de recursos.\*\*

E 11. Implantar, em cinco anos, e generalizar em dez anos, o ensino da Língua Brasileira de Sinais para os alunos surdos e, sempre que possível, para seus familiares e para o pessoal da unidade escolar, mediante um programa de formação de monitores, em parceria com organizações não-governamentais. \*\*

12. Em coerência com as metas nº 2, 3 e 4, da educação infantil e metas nº 4.d, 5 e 6, do ensino fundamental:

E a) estabelecer, no primeiro ano de vigência deste plano, os padrões mínimos de infraestrutura das escolas para o recebimento dos alunos especiais;\*\*

E b) a partir da vigência dos novos padrões, somente autorizar a construção de prédios escolares, públicos ou privados, em conformidade aos já definidos requisitos de infra-estrutura para atendimento dos alunos especiais;

E c) adaptar, em cinco anos, os prédios escolares existentes, segundo aqueles padrões.

E 13. Definir, em conjunto com as entidades da área, nos dois primeiros anos de vigência deste plano, indicadores básicos de qualidade para o funcionamento de instituições de educação especial, públicas e privadas, e generalizar, progressivamente, sua observância. \*\*

E 14. Ampliar o fornecimento e uso de equipamentos de informática como apoio à aprendizagem do educando com necessidades especiais, inclusive através de parceria com organizações da sociedade civil voltadas para esse tipo de atendimento. \*\*

E 15. Assegurar, durante a década, transporte escolar com as adaptações necessárias aos alunos que apresentem dificuldade de locomoção. \*\*

E 16. Assegurar a inclusão, no projeto pedagógico das unidades escolares, do atendimento às necessidades educacionais especiais de seus alunos, definindo os recursos disponíveis e oferecendo formação em serviço aos professores em exercício.

E 17. Articular as ações de educação especial e estabelecer mecanismos de cooperação com a política de educação para o trabalho, em parceria com organizações governamentais e não-governamentais, para o desenvolvimento de programas de qualificação profissional para alunos especiais, promovendo sua colocação no mercado de trabalho. Definir condições para a terminalidade para os educandos que não puderem atingir níveis superiores de ensino. \*\*

E 18. Estabelecer cooperação com as áreas de saúde, previdência e assistência social para, no prazo de dez anos, tornar disponíveis órteses e próteses para todos os educandos com deficiências, assim como atendimento especializado de saúde, quando for o caso.

E 19. Incluir nos currículos de formação de professores, nos níveis médio e superior, conteúdos e disciplinas específicas para a capacitação ao atendimento dos alunos especiais. \*\*

E 20. Incluir ou ampliar, especialmente nas universidades públicas, habilitação específica, em níveis de graduação e pós-graduação, para formar pessoal especializado em educação especial, garantindo, em cinco anos, pelo menos um curso desse tipo em cada unidade da Federação. \*\*

E 21. Introduzir, dentro de três anos a contar da vigência deste plano, conteúdos disciplinares referentes aos educandos com necessidades especiais nos cursos que formam profissionais em áreas relevantes para o atendimento dessas necessidades, como Medicina, Enfermagem e Arquitetura, entre outras. \*\*

E 22. Incentivar, durante a década, a realização de estudos e pesquisas, especialmente pelas instituições de ensino superior, sobre as diversas áreas relacionadas aos alunos que apresentam necessidades especiais para a aprendizagem. \*\*

E 23. Aumentar os recursos destinados à educação especial, a fim de atingir, em dez anos, o mínimo equivalente a 5% dos recursos vinculados à manutenção e desenvolvimento do ensino, contando, para tanto, com as parcerias com as áreas de saúde, assistência social, trabalho e previdência, nas ações referidas nas metas nº 6, 9, 11, 14, 17 e 18. \*\*

E 24. No prazo de três anos a contar da vigência deste plano, organizar e pôr em funcionamento em todos os sistemas de ensino um setor responsável pela educação especial, bem como pela administração dos recursos orçamentários específicos para o atendimento

dessa modalidade, que possa atuar em parceria com os setores de saúde, assistência social, trabalho e previdência e com as organizações da sociedade civil.

E 25. Estabelecer um sistema de informações completas e fidedignas sobre a população a ser atendida pela educação especial, a serem coletadas pelo censo educacional e pelos censos populacionais. \*

E 26. Implantar gradativamente, a partir do primeiro ano deste plano, programas de atendimento aos alunos com altas habilidades nas áreas artística, intelectual ou psicomotora.

E 27. Assegurar a continuidade do apoio técnico e financeiro às instituições privadas sem fim lucrativo com atuação exclusiva em educação especial, que realizem atendimento de qualidade, atestado em avaliação conduzida pelo respectivo sistema de ensino.

E 28. Observar, no que diz respeito a essa modalidade de ensino, as metas pertinentes estabelecidas nos capítulos referentes aos níveis de ensino, à formação de professores e ao financiamento e gestão.

## 9. EDUCAÇÃO INDÍGENA

### 9.1 Diagnóstico

No Brasil, desde o século XVI, a oferta de programas de educação escolar às comunidades indígenas esteve pautada pela catequização, civilização e integração forçada dos índios à sociedade nacional. Dos missionários jesuítas aos positivistas do Serviço de Proteção aos Índios, do ensino catequético ao ensino bilíngüe, a tônica foi uma só: negar a diferença, assimilar os índios, fazer com que eles se transformassem em algo diferente do que eram. Nesse processo, a instituição da escola entre grupos indígenas serviu de instrumento de imposição de valores alheios e negação de identidades e culturas diferenciadas.

Só em anos recentes esse quadro começou a mudar. Grupos organizados da sociedade civil passaram a trabalhar junto com comunidades indígenas, buscando alternativas à submissão desses grupos, como a garantia de seus territórios e formas menos violentas de relacionamento e convivência entre essas populações e outros segmentos da sociedade nacional. A escola entre grupos indígenas ganhou, então, um novo significado e um novo sentido, como meio para assegurar o acesso a conhecimentos gerais sem precisar negar as especificidades culturais e a identidade daqueles grupos. Diferentes experiências surgiram em várias regiões do Brasil, construindo projetos educacionais específicos à realidade sociocultural e histórica de determinados grupos indígenas, praticando a interculturalidade e o bilingüismo e adequando-se ao seu projeto de futuro.

O abandono da previsão de desaparecimento físico dos índios e da postura integracionista que buscava assimilar os índios à comunidade nacional, porque os entendia como categoria étnica e social transitória e fadada à extinção, está integrado nas mudanças e inovações garantidas pelo atual texto constitucional e fundamenta-se no reconhecimento da extraordinária capacidade de sobrevivência e mesmo de recuperação demográfica, como se verifica hoje, após séculos de práticas genocidas. As pesquisas mais recentes indicam que existem hoje entre 280.000 e 329.000 índios em terras indígenas, constituindo cerca de 210 grupos distintos. Não há informações sobre os índios urbanizados, e muitos deles preservam suas línguas e tradições.

O tamanho reduzido da população indígena, sua dispersão e heterogeneidade tornam particularmente difícil a implementação de uma política educacional adequada. Por isso mesmo, é de particular importância o fato de a Constituição Federal ter assegurado o direito das sociedades indígenas a uma educação escolar diferenciada, específica, intercultural e bilíngüe, o que vem sendo regulamentado em vários textos legais. Só dessa forma se poderá assegurar não apenas sua sobrevivência física mas também étnica, resgatando a dívida social que o Brasil acumulou em relação aos habitantes originais do território.

Em que pese a boa vontade de setores de órgãos governamentais, o quadro geral da educação escolar indígena no Brasil, permeado por experiências fragmentadas e descontínuas, é regionalmente desigual e desarticulado. Há, ainda, muito a ser feito e construído no sentido da universalização da oferta de uma educação escolar de qualidade para os povos indígenas, que venha ao encontro de seus projetos de futuro, de autonomia e que garanta a sua inclusão no universo dos programas governamentais que buscam a satisfação das necessidades básicas de aprendizagem, nos termos da Declaração Mundial sobre Educação para Todos.

A transferência da responsabilidade pela educação indígena da Fundação Nacional do Índio para o Ministério da Educação não representou apenas uma mudança do órgão federal gerenciador do processo. Representou também uma mudança em termos de execução: se antes as escolas indígenas eram mantidas pela FUNAI (ou por secretarias estaduais e municipais de educação, através de convênios firmados com o órgão indigenista oficial), agora cabe aos Estados assumirem tal tarefa. A estadualização das escolas indígenas e, em alguns casos, sua municipalização ocorreram sem a criação de mecanismos que assegurassem uma certa uniformidade de ações que garantissem a especificidade destas escolas. A estadualização assim conduzida não representou um processo de instituição de parcerias entre órgãos governamentais e entidades ou organizações da sociedade civil, compartilhando uma mesma concepção sobre o processo educativo a ser oferecido para as comunidades indígenas, mas sim uma simples transferência de atribuições e responsabilidades. Com a transferência de responsabilidades da FUNAI para o MEC, e deste para as secretarias estaduais de educação, criou-se uma situação de acefalia no processo de gerenciamento global da assistência educacional aos povos indígenas.

Não há, hoje, uma clara distribuição de responsabilidades entre a União, os Estados e os Municípios, o que dificulta a implementação de uma política nacional que assegure a especificidade do modelo de educação intercultural e bilíngüe às comunidades indígenas.

Há também a necessidade de regularizar juridicamente as escolas indígenas, contemplando as experiências bem sucedidas em curso e reorientando outras para que elaborem regimentos, calendários, currículos, materiais didático-pedagógicos e conteúdos programáticos adaptados às particularidades étno-culturais e lingüísticas próprias a cada povo indígena.

## *9.2 Diretrizes*

A Constituição Federal assegura às comunidades indígenas a utilização de suas línguas maternas e processos próprios de aprendizagem.

A coordenação das ações escolares de educação indígena está, hoje, sob responsabilidade do Ministério de Educação, cabendo aos Estados e Municípios, a sua execução.

A proposta de uma escola indígena diferenciada, de qualidade, representa uma grande novidade no sistema educacional do País e exige das instituições e órgãos responsáveis a definição de novas dinâmicas, concepções e mecanismos, tanto para que estas escolas sejam de fato incorporadas e beneficiadas por sua inclusão no sistema oficial, quanto para que sejam respeitadas em suas particularidades.

A educação bilíngüe, adequada às peculiaridades culturais dos diferentes grupos, é melhor atendida através de professores índios. É preciso reconhecer que a formação inicial e continuada dos próprios índios, enquanto professores de suas comunidades, deve ocorrer em serviço e concomitantemente à sua própria escolarização. A formação que se contempla deve capacitar os professores para a elaboração de currículos e programas específicos para as escolas indígenas; o ensino bilíngüe, no que se refere à metodologia e ensino de segundas línguas e ao estabelecimento e uso de um sistema ortográfico das línguas maternas; a condução de pesquisas de caráter antropológico visando à sistematização e incorporação dos conhecimentos e saberes tradicionais das sociedades indígenas e à elaboração de materiais

didático-pedagógicos, bilíngües ou não, para uso nas escolas instaladas em suas comunidades.

### 9.3 *Objetivos e Metas*<sup>9</sup>

1. Atribuir aos Estados a responsabilidade legal pela educação indígena, quer diretamente, quer através de delegação de responsabilidades aos seus Municípios, sob a coordenação geral e com o apoio financeiro do Ministério da Educação.\*\*
2. Universalizar imediatamente a adoção das diretrizes para a política nacional de educação escolar indígena e os parâmetros curriculares estabelecidos pelo Conselho Nacional de Educação e pelo Ministério da Educação.\*\*
3. Universalizar, em dez anos, a oferta às comunidades indígenas de programas educacionais equivalentes às quatro primeiras séries do ensino fundamental, respeitando seus modos de vida, suas visões de mundo e as situações sociolingüísticas específicas por elas vivenciadas.\*\*
4. Ampliar, gradativamente, a oferta de ensino de 5ª a 8ª série à população indígena, quer na própria escola indígena, quer integrando os alunos em classes comuns nas escolas próximas, ao mesmo tempo que se lhes ofereça o atendimento adicional necessário para sua adaptação, a fim de garantir o acesso ao ensino fundamental pleno.\*\*
5. Fortalecer e garantir a consolidação, o aperfeiçoamento e o reconhecimento de experiências de construção de uma educação diferenciada e de qualidade atualmente em curso em áreas indígenas.\*\*
6. Criar, dentro de um ano, a categoria oficial de "escola indígena" para que a especificidade do modelo de educação intercultural e bilíngüe seja assegurada.\*\*
7. Proceder, dentro de dois anos, ao reconhecimento oficial e à regularização legal de todos os estabelecimentos de ensino localizados no interior das terras indígenas e em outras áreas assim como a constituição de um cadastro nacional de escolas indígenas.\*\*
8. Assegurar a autonomia das escolas indígenas, tanto no que se refere ao projeto pedagógico quanto ao uso de recursos financeiros públicos para a manutenção do cotidiano escolar, garantindo a plena participação de cada comunidade indígena nas decisões relativas ao funcionamento da escola.
9. Estabelecer, dentro de um ano, padrões mínimos mais flexíveis de infra-estrutura escolar para esses estabelecimentos, que garantam a adaptação às condições climáticas da região e, sempre que possível, as técnicas de edificação próprias do grupo, de acordo com o uso social e concepções do espaço próprias de cada comunidade indígena, além de condições sanitárias e de higiene.\*\*
10. Estabelecer um programa nacional de colaboração entre a União e os Estados para, dentro de cinco anos, equipar as escolas indígenas com equipamento didático-pedagógico básico, incluindo bibliotecas, videotecas e outros materiais de apoio.\*\*
11. Adaptar programas do Ministério da Educação de auxílio ao desenvolvimento da educação, já existentes, como transporte escolar, livro didático, biblioteca escolar, merenda escolar, TV Escola, de forma a contemplar a especificidade da educação indígena, quer em termos do contingente escolar, quer quanto aos seus objetivos e necessidades, assegurando o fornecimento desses benefícios às escolas.\*\*
12. Fortalecer e ampliar as linhas de financiamento existentes no Ministério da Educação para implementação de programas de educação escolar indígena, a serem

executados pelas secretarias estaduais ou municipais de educação, organizações de apoio aos índios, universidades e organizações ou associações indígenas.\*

13. Criar, tanto no Ministério da Educação como nos órgãos estaduais de educação, programas voltados à produção e publicação de materiais didáticos e pedagógicos específicos para os grupos indígenas, incluindo livros, vídeos, dicionários e outros, elaborados por professores indígenas juntamente com os seus alunos e assessores.\*\*

14. Implantar, dentro de um ano, as diretrizes curriculares nacionais e os parâmetros curriculares e universalizar, em cinco anos, a aplicação pelas escolas indígenas na formulação do seu projeto pedagógico.\*

15. Instituir e regulamentar, nos sistemas estaduais de ensino, a profissionalização e reconhecimento público do magistério indígena, com a criação da categoria de professores indígenas como carreira específica do magistério, com concurso de provas e títulos adequados às particularidades lingüísticas e culturais das sociedades indígenas, garantindo a esses professores os mesmos direitos atribuídos aos demais do mesmo sistema de ensino, com níveis de remuneração correspondentes ao seu nível de qualificação profissional.

16. Estabelecer e assegurar a qualidade de programas contínuos de formação sistemática do professorado indígena, especialmente no que diz respeito aos conhecimentos relativos aos processos escolares de ensino-aprendizagem, à alfabetização, à construção coletiva de conhecimentos na escola e à valorização do patrimônio cultural da população atendida.\*\*

17. Formular, em dois anos, um plano para a implementação de programas especiais para a formação de professores indígenas em nível superior, através da colaboração das universidades e de instituições de nível equivalente.

18. Criar, estruturar e fortalecer, dentro do prazo máximo de dois anos, nas secretarias estaduais de educação, setores responsáveis pela educação indígena, com a incumbência de promovê-la, acompanhá-la e gerenciá-la.

19. Implantar, dentro de um ano, cursos de educação profissional, especialmente nas regiões agrárias, visando à auto-sustentação e ao uso da terra de forma equilibrada.

20. Promover, com a colaboração entre a União, os Estados e Municípios e em parceria com as instituições de ensino superior, a produção de programas de formação de professores de educação a distância de nível fundamental e médio.\*\*

21. Promover a correta e ampla informação da população brasileira em geral, sobre as sociedades e culturas indígenas, como meio de combater o desconhecimento, a intolerância e o preconceito em relação a essas populações.

#### IV – MAGISTÉRIO DA EDUCAÇÃO BÁSICA

#### 10. FORMAÇÃO DOS PROFESSORES E VALORIZAÇÃO DO MAGISTÉRIO

##### 10.1 *Diagnóstico*

A melhoria da qualidade do ensino, que é um dos objetivos centrais do Plano Nacional de Educação, somente poderá ser alcançada se for promovida, ao mesmo tempo, a valorização do magistério. Sem esta, ficam baldados quaisquer esforços para alcançar as metas estabelecidas em cada um dos níveis e modalidades do ensino. Essa valorização só pode ser obtida por meio de uma política global de magistério, a qual implica, simultaneamente,

. a formação profissional inicial;

- . as condições de trabalho, salário e carreira;
- . a formação continuada.

A simultaneidade dessas três condições, mais do que uma conclusão lógica, é uma lição extraída da prática. Esforços dos sistemas de ensino e, especificamente, das instituições formadoras em qualificar e formar professores têm se tornado pouco eficazes para produzir a melhoria da qualidade do ensino por meio de formação inicial porque muitos professores se deparam com uma realidade muitas vezes desanimadora. Ano após ano, grande número de professores abandona o magistério devido aos baixos salários e às condições de trabalho nas escolas. Formar mais e melhor os profissionais do magistério é apenas uma parte da tarefa. É preciso criar condições que mantenham o entusiasmo inicial, a dedicação e a confiança nos resultados do trabalho pedagógico. É preciso que os professores possam vislumbrar perspectivas de crescimento profissional e de continuidade de seu processo de formação. Se, de um lado, há que se repensar a própria formação, em vista dos desafios presentes e das novas exigências no campo da educação, que exige profissionais cada vez mais qualificados e permanentemente atualizados, desde a educação infantil até a educação superior (e isso não é uma questão meramente técnica de oferta de maior número de cursos de formação inicial e de cursos de qualificação em serviço) por outro lado é fundamental manter na rede de ensino e com perspectivas de aperfeiçoamento constante os bons profissionais do magistério. Salário digno e carreira de magistério entram, aqui, como componentes essenciais. Avaliação de desempenho também tem importância, nesse contexto.

Em coerência com esse diagnóstico, o Plano Nacional de Educação estabelece diretrizes e metas relativas à melhoria das escolas, quer no tocante aos espaços físicos, à infra-estrutura, aos instrumentos e materiais pedagógicos e de apoio, aos meios tecnológicos, etc., quer no que diz respeito à formulação das propostas pedagógicas, à participação dos profissionais da educação na elaboração do projeto pedagógico da escola e nos conselhos escolares, quer, ainda, quanto à formulação dos planos de carreira e de remuneração do magistério e do pessoal administrativo e de apoio.

As funções docentes em educação básica, em todas as modalidades de ensino, passam de 2 milhões. O número de professores é menor, considerando que o mesmo docente pode estar atuando em mais de um nível e/ou modalidade de ensino e em mais de um estabelecimento, sendo, nesse caso, contado mais de uma vez. As funções docentes estão assim distribuídas, segundo os dados de 1998 (MEC/INEP/SEEC):

Educação infantil: 219.593

Classes de alfabetização: 46.126

Ensino fundamental: 1.439.064

Ensino médio: 365.874

Educação especial: 37.356

Educação de jovens e adultos: 103.051

A análise da distribuição das funções docentes por nível de formação e níveis escolares em que atuam somente pode ser feita sobre os dados de 1996, os últimos publicados pelo MEC/INEP/SEEC, conforme se vê a seguir:

Tabela 19 - Funções Docentes - distribuição nacional por nível de formação e níveis escolares em que atuam – 1998

Nível de	Total de	Níveis e modalidades de atuação
----------	----------	---------------------------------

formação	funções	Pré-Esc e Alfabetiz.	1ª à 4ª séries	5ª à 8ª séries	ensino médio	educação especial	jovens e adultos
Ens.Fund. Incompl.	65.968	20.581	44.335	712	18	322	567
Ens.Fund. Completo	80.119	22.043	50.641	5.913	675	847	1.462
Ens. Médio Completo	916.791	174.948	531.256	153.258	38.250	19.079	32.150
Ens. Sup. Completo	1.066.396	48.147	172.715	501.625	326.801	17.108	68.872
Total	2.129.274	265.719	798.947	661.508	365.744	37.356	103.051

Fonte: MEC/INEP: Sinopse Estatística 1996. Nota: O mesmo docente pode atuar em mais de um nível/modalidade de ensino e em mais de um estabelecimento.

Se uma função docente correspondesse a um professor, depreender-se-ia dessa Tabela a seguinte necessidade de qualificação:

Para a *educação infantil*: 29.458 professores que atuam na pré-escola precisam fazer o curso de nível médio, modalidade normal, para atingirem a qualificação mínima permitida. Quanto aos da creche, não há dados. Um levantamento urgente se faz necessário, para dimensionar a demanda e definir a estratégia e os recursos requeridos.

Quanto às *classes de alfabetização*: como serão desfeitas, conforme as diretrizes e metas deste plano, não se trata de qualificar os professores para nelas permanecerem, mas para atuarem no ensino fundamental. São 13.166 professores que possuem formação apenas de ensino fundamental e que deverão cursar pelo menos o ensino médio, modalidade normal.

Para as *4 primeiras séries do ensino fundamental*: 94.976 precisam obter diploma de nível médio, modalidade normal. Considerando o grande aumento do número de matrículas nesse nível de ensino, entre 1996 e 1999, é de supor que a quantidade de professores nessa situação seja bem maior, principalmente se houve admissões sem a qualificação mínima exigida.

Para as *4 últimas séries do ensino fundamental*: 159.883 carecem de formação de nível superior, com licenciatura plena.

Para o *ensino médio*: 44.486 necessitam de formação superior. Chega-se ao número de 58.000, em 1997, calculando-se a partir dos dados disponíveis sobre o percentual dos que atuam nesse nível com curso superior.

As necessidades de qualificação para a *educação especial* e para a *educação de jovens e adultos* são pequenas no que se refere ao nível de formação pois, em ambas as modalidades, 97% dos professores têm nível médio ou superior. A questão principal, nesses dois casos, é a qualificação para a especificidade da tarefa.

Esta exigência, aliás, se aplica também na formação para o magistério na educação infantil, nas séries iniciais e finais do ensino fundamental e no ensino médio. As características psicológicas, sociais e físicas das diferentes faixas etárias carregam modos diversos de encarar os objetos de conhecimento e de aprender. Daí por que não basta ser formado num determinado nível de ensino; é preciso adquirir o conhecimento da especificidade do processo de construção do conhecimento em cada uma daquelas circunstâncias e faixas etárias.

É fundamental que os dados sobre necessidades de qualificação sejam desagregados por Estado, o que deverá ser feito nos planos estaduais, a fim de dimensionar o esforço que em cada um deles deverá ser feito para alcançar o patamar mínimo de formação exigido.

Os dados acima apontam somente para a necessidade atual, isto é, para que o magistério brasileiro que está atuando nos sistemas de ensino possua o nível de formação mínimo estabelecido pela lei. Considerando que este plano fixa metas de expansão e de melhoria da qualidade do ensino, as necessidades de formação crescerão na mesma proporção daquelas metas.

No campo da remuneração, o Fundo de Manutenção e Desenvolvimento do Ensino Fundamental e de Valorização do Magistério está fazendo uma extraordinária mudança naqueles Estados e Municípios onde o professor recebia salários muito baixos, inferiores ao salário mínimo. Devem ser aplicados, obrigatoriamente, pelo menos 60% dos recursos do FUNDEF na remuneração do pessoal de magistério em efetivo exercício de suas atividades no ensino fundamental público (Lei 9.429/96, art. 7º). Nos Estados e Municípios onde o salário já era mais alto do que o possibilitado pelo FUNDEF, não houve melhoria para os professores, antes, dificuldades adicionais para certos Municípios manter o padrão anterior de remuneração. A avaliação do FUNDEF vem apontando as falhas e sugerindo revisões com vistas a solucionar os problemas que vêm ocorrendo. Em alguns lugares, os professores de educação infantil, de jovens e adultos e de ensino médio, ficaram prejudicados. Se os 10% dos mínimos constitucionalmente vinculados à manutenção e desenvolvimento do ensino não postos no FUNDEF forem efetivamente destinados, nos Municípios, à educação infantil e, nos Estados, ao ensino médio, os problemas ficarão em parte minimizados.

Em cumprimento à Lei 9.424/96, estão sendo elaborados ou reformulados os planos de carreira do magistério. Tratando-se de um processo em curso, este plano reforça o propósito através de metas específicas, na expectativa de que isso constitua um importante passo e instrumento na valorização do magistério.

## *10.2 Diretrizes*

A qualificação do pessoal docente se apresenta hoje como um dos maiores desafios para o Plano Nacional de Educação, e o Poder Público precisa se dedicar prioritariamente à solução deste problema. A implementação de políticas públicas de formação inicial e continuada dos profissionais da educação é uma condição e um meio para o avanço científico e tecnológico em nossa sociedade e, portanto, para o desenvolvimento do País, uma vez que a produção do conhecimento e a criação de novas tecnologias dependem do nível e da qualidade da formação das pessoas.

A melhoria da qualidade do ensino, indispensável para assegurar à população brasileira o acesso pleno à cidadania e a inserção nas atividades produtivas que permita a elevação constante do nível de vida, constitui um compromisso da Nação. Este compromisso, entretanto, não poderá ser cumprido sem a valorização do magistério, uma vez que os docentes exercem um papel decisivo no processo educacional.

A valorização do magistério implica, pelo menos, os seguintes requisitos:

\* uma formação profissional que assegure o desenvolvimento da pessoa do educador enquanto cidadão e profissional, o domínio dos conhecimentos objeto de trabalho com os alunos e dos métodos pedagógicos que promovam a aprendizagem;

\* um sistema de educação continuada que permita ao professor um crescimento constante de seu domínio sobre a cultura letrada, dentro de uma visão crítica e da perspectiva de um novo humanismo;

\* jornada de trabalho organizada de acordo com a jornada dos alunos, concentrada num único estabelecimento de ensino e que inclua o tempo necessário para as atividades complementares ao trabalho em sala de aula;

\* salário condigno, competitivo, no mercado de trabalho, com outras ocupações que requerem nível equivalente de formação;

\* compromisso social e político do magistério.

Os quatro primeiros precisam ser supridos pelos sistemas de ensino. O quinto depende dos próprios professores: o compromisso com a aprendizagem dos alunos, o respeito a que têm direito como cidadãos em formação, interesse pelo trabalho e participação no trabalho de equipe, na escola. Assim, a valorização do magistério depende, pelo lado do Poder Público, da garantia de condições adequadas de formação, de trabalho e de remuneração e, pelo lado dos profissionais do magistério, do bom desempenho na atividade. Dessa forma, há que se prever na carreira sistemas de ingresso, promoção e afastamentos periódicos para estudos que levem em conta as condições de trabalho e de formação continuada e a avaliação do desempenho dos professores.

Na *formação inicial* é preciso superar a histórica dicotomia entre teoria e prática e o divórcio entre a formação pedagógica e a formação no campo dos conhecimentos específicos que serão trabalhados na sala de aula.

A *formação continuada* assume particular importância, em decorrência do avanço científico e tecnológico e de exigência de um nível de conhecimentos sempre mais amplos e profundos na sociedade moderna. Este Plano, portanto, deverá dar especial atenção à formação permanente (em serviço) dos profissionais da educação.

Quanto à remuneração, é indispensável que níveis mais elevados correspondam a exigências maiores de qualificação profissional e de desempenho.

Este plano estabelece as seguintes diretrizes para a formação dos profissionais da educação e sua valorização:

Os cursos de formação deverão obedecer, em quaisquer de seus níveis e modalidades, aos seguintes princípios:

a) sólida formação teórica nos conteúdos específicos a serem ensinados na Educação Básica, bem como nos conteúdos especificamente pedagógicos;

b) ampla formação cultural;

c) atividade docente como foco formativo;

d) contato com a realidade escolar desde o início até o final do curso, integrando a teoria à prática pedagógica;

e) pesquisa como princípio formativo;

f) domínio das novas tecnologias de comunicação e da informação e capacidade para integrá-las à prática do magistério;

g) análise dos temas atuais da sociedade, da cultura e da economia;

h) inclusão das questões relativas à educação dos alunos com necessidades especiais e das questões de gênero e de etnia nos programas de formação;

- i) trabalho coletivo interdisciplinar;
- j) vivência, durante o curso, de formas de gestão democrática do ensino;
- k) desenvolvimento do compromisso social e político do magistério; e
- l) conhecimento e aplicação das diretrizes curriculares nacionais dos níveis e modalidades da educação básica.

A formação inicial dos profissionais da educação básica deve ser responsabilidade principalmente das instituições de ensino superior, nos termos do art. 62 da LDB, onde as funções de pesquisa, ensino e extensão e a relação entre teoria e prática podem garantir o patamar de qualidade social, política e pedagógica que se considera necessário. As instituições de formação em nível médio (modalidade Normal), que oferecem a formação admitida para atuação na educação infantil e nas quatro primeiras séries do ensino fundamental formam os profissionais.

A formação continuada do magistério é parte essencial da estratégia de melhoria permanente da qualidade da educação, e visará à abertura de novos horizontes na atuação profissional. Quando feita na modalidade de educação a distância, sua realização incluirá sempre uma parte presencial, constituída, entre outras formas, de encontros coletivos, organizados a partir das necessidades expressas pelos professores. Essa formação terá como finalidade a reflexão sobre a prática educacional e a busca de seu aperfeiçoamento técnico, ético e político.

A formação continuada dos profissionais da educação pública deverá ser garantida pelas secretarias estaduais e municipais de educação, cuja atuação incluirá a coordenação, o financiamento e a manutenção dos programas como ação permanente e a busca de parceria com universidades e instituições de ensino superior. Aquela relativa aos professores que atuam na esfera privada será de responsabilidade das respectivas instituições.

A educação escolar não se reduz à sala de aula e se viabiliza pela ação articulada entre todos os agentes educativos - docentes, técnicos, funcionários administrativos e de apoio que atuam na escola. Por essa razão, a formação dos profissionais para as áreas técnicas e administrativas deve esmerar-se em oferecer a mesma qualidade dos cursos para o magistério.

O ensino fundamental nas comunidades indígenas, segundo o preceito constitucional, deverá ser oferecido também nas suas línguas maternas e processos próprios de aprendizagem, para o que será necessário formar professores dessas mesmas comunidades.

### *10.3 Objetivos e Metas<sup>10</sup>*

1. Garantir a implantação, já a partir do primeiro ano deste plano, dos planos de carreira para o magistério, elaborados e aprovados de acordo com as determinações da Lei nº. 9.424/96 e a criação de novos planos, no caso de os antigos ainda não terem sido reformulados segundo aquela lei. Garantir, igualmente, os novos níveis de remuneração em todos os sistemas de ensino, com piso salarial próprio, de acordo com as diretrizes estabelecidas pelo Conselho Nacional de Educação, assegurando a promoção por mérito.\*\*

2. Implementar, gradualmente, uma jornada de trabalho de tempo integral, quando conveniente, cumprida em um único estabelecimento escolar.

3. Destinar entre 20 e 25% da carga horária dos professores para preparação de aulas, avaliações e reuniões pedagógicas.

4. (VETADO)

5. Identificar e mapear, a partir do primeiro ano deste plano, os professores em exercício em todo o território nacional, que não possuem, no mínimo, a habilitação de nível médio para o magistério, de modo a elaborar-se, em dois anos, o diagnóstico da demanda de habilitação de professores leigos e organizar-se, em todos os sistemas de ensino, programas de formação de professores, possibilitando-lhes a formação exigida pela Lei de Diretrizes e Bases da Educação Nacional, em seu art. 87.

6. Nos Municípios onde a necessidade de novos professores é elevada e é grande o número de professores leigos, identificar e mapear, já no primeiro ano deste PNE, portadores de diplomas de licenciatura e de habilitação de nível médio para o magistério, que se encontrem fora do sistema de ensino, com vistas a seu possível aproveitamento.

7. A partir da entrada em vigor deste PNE, somente admitir professores e demais profissionais de educação que possuam as qualificações mínimas exigidas no art. 62 da Lei de Diretrizes e Bases da Educação.

8. Estabelecer, dentro de um ano, diretrizes e parâmetros curriculares para os cursos superiores de formação de professores e de profissionais da educação para os diferentes níveis e modalidades de ensino.

9. Definir diretrizes e estabelecer padrões nacionais para orientar os processo de credenciamento das instituições formadoras, bem como a certificação, o desenvolvimento das competências profissionais e a avaliação da formação inicial e continuada dos professores.

10. Onde ainda não existam condições para formação em nível superior de todos os profissionais necessários para o atendimento das necessidades do ensino, estabelecer cursos de nível médio, em instituições específicas, que observem os princípios definidos na diretriz nº 1 e preparem pessoal qualificado para a educação infantil, para a educação de jovens e adultos e para as séries iniciais do ensino fundamental, prevendo a continuidade dos estudos desses profissionais em nível superior.\*\*

11. Nos concursos de provas e títulos para provimento dos cargos de professor para a educação indígena, incluir requisitos referentes às particularidades culturais, especialmente lingüísticas, dos grupos indígenas.\*\*

12. Ampliar, a partir da colaboração da União, dos Estados e dos Municípios, os programas de formação em serviço que assegurem a todos os professores a possibilidade de adquirir a qualificação mínima exigida pela Lei de Diretrizes e Bases da Educação Nacional, observando as diretrizes e os parâmetros curriculares.\*\*

13. Desenvolver programas de educação a distância que possam ser utilizados também em cursos semi-presenciais modulares, de forma a tornar possível o cumprimento da meta anterior.\*\*

14. Generalizar, nas instituições de ensino superior públicas, cursos regulares noturnos e cursos modulares de licenciatura plena que facilitem o acesso dos docentes em exercício à formação nesse nível de ensino. \*\*

15. Incentivar as universidades e demais instituições formadoras a oferecer no interior dos Estados, cursos de formação de professores, no mesmo padrão dos cursos oferecidos na sede, de modo a atender à demanda local e regional por profissionais do magistério graduados em nível superior. \*\*

16. Promover, nas instituições públicas de nível superior, a oferta, na sede ou fora dela, de cursos de especialização voltados para a formação de pessoal para as diferentes áreas de ensino e, em particular, para a educação especial, a gestão escolar, a formação de jovens e adultos e a educação infantil. \*\*

17. Garantir que, no prazo de 5 anos, todos os professores em exercício na educação infantil e nas quatro primeiras séries do ensino fundamental, inclusive nas modalidades de educação especial e de jovens e adultos, possuam, no mínimo, habilitação de nível médio (modalidade normal), específica e adequada às características e necessidades de aprendizagem dos alunos.

18. Garantir, por meio de um programa conjunto da União, dos Estados e Municípios, que, no prazo de dez anos, 70% dos professores de educação infantil e de ensino fundamental (em todas as modalidades) possuam formação específica de nível superior, de licenciatura plena em instituições qualificadas.\*\*

19. Garantir que, no prazo de dez anos, todos os professores de ensino médio possuam formação específica de nível superior, obtida em curso de licenciatura plena nas áreas de conhecimento em que atuam.

20. Incluir em quaisquer cursos de formação profissional, de nível médio e superior, conhecimentos sobre educação das pessoas com necessidades especiais, na perspectiva da integração social.

21. Incluir, nos currículos e programas dos cursos de formação de profissionais da educação, temas específicos da história, da cultura, dos conhecimentos, das manifestações artísticas e religiosas do segmento afro-brasileiro, das sociedades indígenas e dos trabalhadores rurais e sua contribuição na sociedade brasileira.

22. Garantir, já no primeiro ano de vigência deste plano, que os sistemas estaduais e municipais de ensino mantenham programas de formação continuada de professores alfabetizadores, contando com a parceria das instituições de ensino superior sediadas nas respectivas áreas geográficas.

23. Ampliar a oferta de cursos de mestrado e doutorado na área educacional e desenvolver a pesquisa neste campo. \*\*

24. Desenvolver programas de pós-graduação e pesquisa em educação como centro irradiador da formação profissional em educação, para todos os níveis e modalidades de ensino.

25. Identificar e mapear, nos sistemas de ensino, as necessidades de formação inicial e continuada do pessoal técnico e administrativo, elaborando e dando início à implementação, no prazo de três anos a partir da vigência deste PNE, de programas de formação.

26. Criar, no prazo de dois anos, cursos profissionalizantes de nível médio destinados à formação de pessoal de apoio para as áreas de administração escolar, multimeios e manutenção de infra-estruturas escolares, inclusive para alimentação escolar e, a médio prazo, para outras áreas que a realidade demonstrar ser necessário.

27. Promover, em ação conjunta da União, dos Estados e dos Municípios, a avaliação periódica da qualidade de atuação dos professores, com base nas diretrizes de que trata a meta nº 8, como subsídio à definição de necessidades e características dos cursos de formação continuada.

28. Observar as metas estabelecidas nos demais capítulos referentes à formação de professores e valorização do magistério.

## V – FINANCIAMENTO E GESTÃO

### 11.1 Diagnóstico

A fixação de um plano de metas exige uma definição de custos assim como a identificação dos recursos atualmente disponíveis e das estratégias para sua ampliação, seja por meio de uma gestão mais eficiente, seja por meio de criação de novas fontes, a partir da constatação da necessidade de maior investimento. Os percentuais constitucionalmente vinculados à manutenção e ao desenvolvimento do ensino devem representar o ponto de partida para a formulação e implementação de metas educacionais. É preciso, entretanto, desfazer alguns enganos. Há uma imagem equivocada de que esta fonte representa valor elevado. A vinculação é realizada em relação às receitas resultantes de impostos, e não à totalidade dos recursos orçamentários. Os recursos de impostos não constituem sequer a totalidade dos recursos tributários ( que incluem taxas e contribuições de melhoria ).O imposto é espécie do gênero tributo. O orçamento fiscal da União de 1998, por exemplo, equivalia a 325,6 bilhões, sendo o orçamento da seguridade social da ordem de 105 bilhões. A receita vinculada à manutenção e desenvolvimento do ensino, no nível federal, não chegou a 4 bilhões, valor que sequer cobre os gastos com instituições de ensino superior (Tabela 20).

Tabela 20 - Ministério da Educação - Despesa por Fonte( R\$ milhões)

Fonte	1995	%	1996	%	1997	%	1998	%	1999	%
Recursos ordinários	0	0	0	0	977	10,1	478	4,4	1.138	10,26
Manutenção e desenvolvimento do ensino – art 212, CF	3.489	38,5	4.788	52,3	3.360	34,9	3.831	35,8	3.826	34,5
Salário-Educação	370	4,1	486	5,3	613	6,4	619	5,7	738	6,7
Contrib. Social S/ Lucro das Pessoas.Jurídicas	271	3,0	259	2,8	39	0,4	161	1,5	529	4,8
Contrib. Social p/ Seguridade Social	356	3,9	787	8,6	1.099	11,4	0	0	694	6,3
Fundo de Estabilização Fiscal – FEF	3.388	37,4	1.632	17,8	2.440	25,3	3.733	34,7	2.152	19,4
Recursos Diretamente arrecadados	575	6,3	530	5,8	495	5,1	518	4,8	246	2,2
Recursos de Concessões e Permissões	0	0	0	0	0	0	496	4,5	0	0
Outros	621	6,8	671	7,4	620	6,4	932	13,3	1.762	15,9
Total	9.070	100,0	9.153	100,0	9.643	100,0	10.768	100,0	11.085	100,0

Fonte : SIAFI/PRODASEN - Elaboração; COFF/CD

1995 a 1998 - valores liquidados

1999 - Lei Orçamentária

Dada a natureza federativa do Estado brasileiro, a Constituição definiu uma divisão de responsabilidades entre a União, os Estados e os Municípios, estabelecendo ainda a organização dos sistemas de ensino em regime de colaboração. As Tabelas 21 e 22 mostram o retrato dos gastos com educação, somadas todas as esferas administrativas.

Tabela 21 - Gastos Diretos com Educação das Administrações Públicas – 1997

Natureza da despesa	Esfera de governo			Todas as esferas-consolidado
	União	Estados	Municípios	
Pessoal e encargos sociais	4.027.842.317	12.275.243.303	7.214.711.927	23.517.797.547

Transferência de Assistência e Previdência	2.413.067.152	2.983.201.731	913.985.248	6.310.254.129
Outras despesas correntes	2.430.273.641	3.067.446.542	3.119.763.513	8.617.483.696
Investimentos	603.634.891	917.226.164	717.058.074	2.237.919.129
Inversões financeiras	152.685.812	12.132.874	2.955.326	167.774.012
Total	9.627.503.814	19.256.250.613	11.968.474.085	40.851.228.512

Fonte : FECAMP – em valores históricos

Tabela 22 - Gastos Com Educação – Esferas Federativas - 1997

Ente federativo	%
UNIÃO	23,6
ESTADOS	47,1
MUNICÍPIOS	29,3

Fonte: Fecamp

Em 1995, antes da aprovação da Emenda Constitucional nº 14, verificavam-se graves distorções. Por exemplo, no Maranhão, na reduzida rede estadual, o gasto médio por aluno era de 343 reais, ao passo que nas redes municipais, responsáveis pela maioria das matrículas o valor aplicado não passava de 88 reais. No extremo oposto, em São Paulo, onde o estado arcava com a maior parte das matrículas do ensino fundamental, o gasto correspondia a 336 reais, enquanto nas redes municipais equivalia a 1.165 reais. O conjunto dos Município do Maranhão e de Alagoas era responsável por dois terços das matrículas e recebia apenas um terço dos recursos. Assim, dois cidadãos do mesmo estado e do mesmo nível de ensino eram tratados de forma absolutamente distinta.

Para corrigir esta situação foi concebido o Fundo de Manutenção e Desenvolvimento do Ensino Fundamental e de Valorização do Magistério, que passou a ser conhecido como FUNDEF. Este é constituído por uma cesta de recursos equivalentes a 15% de alguns impostos do estado (FPE, ICMS, cota do IPI-Exp.) e dos Municípios (FPM, cota do ICMS, cota do IPI-Exp), além da compensação referente às perdas com a desoneração das exportações, decorrentes da Lei Complementar nº 87/96.

Os núcleos da proposta do FUNDEF são: o estabelecimento de um valor mínimo por aluno a ser despendido anualmente (fixado em 315 reais para os anos de 1998 e 1999); a redistribuição dos recursos do fundo, segundo o número de matrículas e a subvinculação de 60% de seu valor para o pagamento de profissionais do magistério em efetivo exercício. Se o fundo, no âmbito de determinado estado não atingir o valor mínimo, a União efetua a complementação. Em 1998 esta foi equivalente a cerca de 435 milhões (Tabela 23). Para o exercício de 1999 a previsão é de que a complementação da União seja de cerca de 610 milhões (Portaria nº 286/99-MF).

Tabela 23 - Origem das Receitas do Fundef – 1998 R\$ Mil

Receita	Valor Distribuído	%
FPM	1.838.315	13,9
FPE	1.638.058	12,4
ICMS	8.759.096	66,3

IPI-Exp.	237.989	1,8
LC 87/96	314.003	2,4
Subtotal	12.787.461	96,8
Complementação da União	434.819	3,2
Total	13.222.280	100,0

Fonte : SIAFI/Tribunal de Contas da União

Além de promover a equidade, o FUNDEF foi o instrumento de uma política que induziu várias outras transformações :

- com a criação de contas únicas e específicas e dos conselhos de acompanhamento e controle social do FUNDEF deu-se mais transparência à gestão. A maior visibilidade dos recursos possibilitou inclusive a identificação de desvios;

- com a obrigatoriedade da apresentação de planos de carreira com exigência de habilitação, deflagrou-se um processo de profissionalização da carreira;

- com a subvinculação ao pagamento dos professores melhoraram os salários e foram novamente atraídos para a carreira professores que ocupavam outras posições no mercado de trabalho;

- a fixação de um critério objetivo do número de matrículas e a natureza contábil do fundo permitiram colocar os recursos onde estão os alunos e eliminar práticas clientelistas;

- diminuiu consideravelmente o número de classes de alfabetização e de alunos maiores de 7 anos na pré-escola, sendo trazidos para o ensino fundamental.

Em 21 dos 26 Estados, verificou-se uma transferência líquida de recursos das redes estaduais para as municipais. É inegável o efeito redistributivo do FUNDEF, sobretudo no Nordeste – onde as redes municipais são responsáveis por cerca de 50% das matrículas. Conforme indica a Tabela 24, dos 5.506 Municípios brasileiros, cerca de 39% (2.159) contavam com um valor por aluno/ano abaixo do valor mínimo nacional de 315 reais.

Tabela 24 - Efeitos Financeiros do FUNDEF, nos Municípios com gasto abaixo do valor mínimo ( R\$ 315,00) – 1998

Valor por aluno/ano (R\$1,00)	Municípios		Alunos/97		Valor por aluno/ano		Receita Adicional Bruta (R\$ Milhões)	Variação	
	Número	%	Número	%	Antes do FUNDEF (A)	Com o FUNDEF (B)		Do valor por aluno	% (B/A)
Até 100	308	5,6	1.740.209	14,0	77,8	324,9	429,9	247,0	317
De 100 a 150	613	11,1	2.192.551	17,6	124,2	335,4	463,1	211,2	170
De 150 a 200	474	8,6	2.006.045	16,1	178,4	437,0	518,8	258,6	145
De 200 a 250	370	6,7	1.193.002	9,7	225,7	389,3	195,1	163,5	72
De 250 a 315	394	7,1	1.125.758	9,0	281,3	405,7	140,0	124,3	44
Subtotal	2.159	39,2	8.257.565	66,4	163,7	375,2	1.746,9	211,5	129
Outros Municípios	3.347	60,8	4.178.963	33,6					

Total	5.506	100,0	12.435.528	100,0					
-------	-------	-------	------------	-------	--	--	--	--	--

Fonte : MEC/SEADE – Balanço do primeiro ano do FUNDEF

A partir desta redistribuição, o FUNDEF constituiu-se em instrumento fundamental para alcançar a meta prioritária da universalização. De 1997 para 1998, houve um aumento expressivo de 6% nas matrículas, que cresceram de 30.535.072, em 1997, para 32.380.024, em 1998.

É certo que alguns ajustes e aperfeiçoamentos são necessários, como está previsto na própria legislação. Destacam-se as questões de como garantir o financiamento da educação de jovens e adultos, educação infantil e ensino médio. De toda sorte, qualquer política de financiamento há de partir do FUNDEF, inclusive a eventual criação, no futuro, de um fundo único para toda a educação básica – que não pode ser feito no âmbito deste plano, uma vez que requer alteração na Emenda Constitucional nº 14.

Como apontou Barjas Negri (Financiamento da Educação no Brasil - MEC/INEP, 1997), "há uma grande controvérsia sobre o quanto se gasta com educação no Brasil. A partir de 1986 iniciou-se a disseminação de informações que continham grave erro metodológico, ou seja, incluindo-se uma dupla contagem de gastos, sem a devida dedução das transferências intragovernamentais destinadas à educação, do governo federal para os governos estaduais e municipais e dos governos estaduais para os municipais. Isso pode ter elevado indevidamente a estimativa do percentual do PIB, inflacionando os dados da UNESCO" (de 1989, mas que constavam ainda do Anuário Estatístico de 1995).

Para superar esta dificuldade, Negri procurou em criterioso estudo estimar os recursos potencialmente disponíveis, a partir das vinculações. O problema deste método é que capta muito bem o que se deve gastar, mas não o quanto se gasta - dado que só pode ser aferido após a consolidação dos balanços de todos Estados, Municípios e da União. Recentemente, o Instituto de Pesquisa Econômica Aplicada – IPEA calculou em 4,2% os gastos públicos com educação para o ano de 1995. Negri havia chegado, para aquele exercício, ao número de 4,53% de recursos disponíveis.

Observe-se que, embora trabalhe com a execução o IPEA considera os gastos da função educação e cultura, superestimando, portanto os gastos apenas com educação. Dado recente da OCDE indica um gasto público em educação no Brasil equivalente a 5% do PIB (Tabela 25).

Não se devem interpretar estes dados de maneira estática, isto é, os países desenvolvidos que já fizeram um amplo esforço no período pós-guerra estabilizaram seus gastos. Outra é a situação do Brasil, que tem os enormes desafios discutidos neste plano.

Este dado foi informado à OCDE pelo governo brasileiro. Partindo deste dado oficial, a meta estabelecida pelo PL nº 4.173/98, de atingir 6,5% do PIB, incluindo os gastos do setor privado (que Negri estima em 1% do PIB), afigura-se muito modesta. Por outro lado, a meta contida no PL nº 4.155/98, de atingir, apenas no setor público o equivalente a 10% do PIB é muito elevada. Em valores atuais, cada ponto percentual significa cerca de 10 bilhões de reais. Este plano propõe que num prazo de dez anos atinjamos um gasto público equivalente a 7% do PIB, através de aumento contínuo e progressivo de todas as esferas federativas. Este esforço inicial é indispensável. Para tanto é necessário o compromisso do Congresso Nacional, e dos Legislativos subnacionais, que elaborarão os planos plurianuais e orçamentos que vigorarão no período. Com o tempo haveria uma estabilização num patamar menor, na medida em que fosse sendo erradicado o analfabetismo, corrigida a distorção idade-série e aperfeiçoada a gestão.

Tabela 25 - Despesas Públicas em Educação, em relação ao PIB – 1995

PAÍS	% do PIB
AMÉRICA DO NORTE	
Canadá	5,8
Estados Unidos	5,0
México	4,6
AMÉRICA DO SUL	
Argentina*	3,4
BRASIL	5,0
Chile*	3,0
Paraguai*	3,1
Uruguai*	2,7
ÁSIA	
Coréia	3,6
Malásia*	4,9
Tailândia*	3,6
EUROPA	
Áustria	5,3
Dinamarca	6,5
França	5,8
Noruega	6,8
Portugal	5,4
Espanha	4,8
Suécia	6,6
Reino Unido	4,6

Fonte: Base de dados da OCDE

\*Dados de 1996

Financiamento e gestão estão indissolúvelmente ligados. A transparência da gestão de recursos financeiros e o exercício do controle social permitirão garantir a efetiva aplicação dos recursos destinados à educação. A Lei de Diretrizes e Bases da Educação Nacional facilita amplamente esta tarefa, ao estabelecer, no § 5º do art.69, o repasse automático dos recursos vinculados, ao órgão gestor e ao regulamentar quais as despesas admitidas como gastos com manutenção e desenvolvimento do ensino.

Conforme dispunha o Plano Nacional de Educação para Todos, "a melhoria dos níveis de qualidade do ensino requer a profissionalização tanto das ações do Ministério da Educação e dos demais níveis da administração educativa como a ação nos estabelecimentos de ensino. Essa profissionalização implica a definição de competências específicas e a dotação de novas capacidades humanas, políticas e técnicas, tanto nos níveis centrais como nos descentralizados, tendo como objetivo o desenvolvimento de uma gestão responsável. A profissionalização requer também a ampliação do leque de diferentes profissões envolvidas na gestão educacional, com o objetivo de aumentar a racionalidade e produtividade."

O governo federal vem atuando de maneira a descentralizar recursos, direcionando-os diretamente às escolas, de modo a fortalecer sua autonomia (Tabela 26). Neste processo foi

induzida a formação de Associações de Pais e Mestres ou de Conselhos escolares. Estes aumentaram de 11.643, em 1995, para 54.591 em 1998.

Tabela 26 - Programa Dinheiro na Escola 1995 a 1998 – Atendimento

Ano	Número de escolas*	Número de alunos	Valor em R\$ mil
1995	144.306	28.350.229	229.348
1996	167.760	31.287.583	259.743
1997	106.711	26.672.800	279.428
1998**	129.632	28.857.262	304.337

Fonte: FNDE (Relatório de Atividades e Gerência do Programa)- Mensagem presidencial ao Congresso Nacional/1999

\*a partir de 1997, apenas escolas com mais de 20 alunos

\*\* Dados até julho

### 11.2 Diretrizes

Ao tratar do financiamento da Educação, é preciso reconhecê-la como um *valor em si*, requisito para o exercício pleno da cidadania, para o desenvolvimento humano e para a melhoria da qualidade de vida da população. A Constituição de 1988, sintonizada com os valores jurídicos que emanam dos documentos que incorporam as conquistas de nossa época – tais como a Declaração Universal de Direitos do Homem e a Convenção Internacional sobre os Direitos da Criança –, determinou expressamente que a Educação é um direito de todos e dever do Estado e da família (art. 205,CF), devendo ser assegurada "com absoluta prioridade" à criança e ao adolescente (art. 227, *caput*, CF) pela família, pelo Estado e pela sociedade. Embora a educação tenha outras dimensões relevantes, inclusive a econômica, o fundamento da obrigação do Poder Público de financiá-la é o fato de constituir um *direito*. Assim, a Educação e seu financiamento não serão tratados neste PNE como um problema econômico, mas como um uma questão de cidadania.

Partindo deste enfoque, de nada adiantariam as previsões de dever do Estado, acompanhadas de rigorosas sanções aos agentes públicos em caso de desrespeito a este direito, se não fossem dados os instrumentos para garanti-lo. Daí emerge a primeira diretriz básica para o financiamento da Educação : a *vinculação* constitucional de recursos à manutenção e desenvolvimento do ensino, adotada pela primeira vez pela Constituição de 1934, ressurgindo com a redemocratização em 1946, e, ainda uma vez, no bojo do processo de abertura política, com a aprovação da Emenda Calmon, sendo consolidada pela Constituição de 1988. Nos interregnos em que o princípio da vinculação foi enfraquecido ou suprimido, houve uma drástica redução de gastos na educação – como demonstrou o Senador João Calmon nos debates que precederam a aprovação de sua proposta. O avanço significativo dos indicadores educacionais alcançado na década de 90 apoiou-se na vinculação de recursos, o que permitiu manter níveis razoáveis de investimento na educação pública. Embora encontre ainda alguma resistência em alguns nichos da tecnocracia econômica mais avessos ao social, a vinculação de recursos impõe-se não só pela prioridade conferida à Educação, mas também como condição de uma gestão mais eficaz. Somente a garantia de recursos e seu fluxo regular permitem o planejamento educacional.

Outra diretriz importante é a *gestão de recursos da educação por meio de fundos de natureza contábil e contas específicas*. O fundo contábil permite que a vinculação seja efetiva, sendo a base do planejamento, e não se reduza a um jogo *ex post* de justificação para efeito de prestação de contas. Além disso, permite um controle social mais eficaz e evita a aplicação excessiva de recursos nas atividades-meio e as injunções de natureza política.

Com o FUNDEF inaugurou-se importante diretriz de financiamento: *a alocação de recursos segundo as necessidades e compromissos de cada sistema, expressos pelo número de matrículas*. Desta forma, há estímulo para a universalização do ensino. O dinheiro é aplicado na atividade-fim: recebe mais quem tem rede, quem tem alunos, dá-se um enfoque positivo ao financiamento da Educação. Até então, aqueles que não cumprissem determinadas disposições eram punidos. Agora, os que cumprem são premiados.

Além disso, a diversidade da capacidade de arrecadação de Estados e Municípios, e destes entre si, levava a uma diferença significativa de gasto por aluno, pelo simples fato de estar matriculado numa escola estadual ou municipal.

Cumpra consolidar e aperfeiçoar outra diretriz introduzida a partir do FUNDEF, cuja preocupação central foi a *equidade*. Para tanto, é importante o conceito operacional de *valor mínimo gasto por aluno, por ano, definido nacionalmente*. A equidade refere-se não só aos sistemas, mas aos alunos em cada escola. Assim, de nada adianta receber dos fundos educacionais um valor por aluno e praticar gastos que privilegiem algumas escolas em detrimento das escolas dos bairros pobres. A LDB preceitua que aos Municípios cabe exercer a função redistributiva com relação a suas escolas.

Instaurada a equidade, o desafio é obter a adequação da aprendizagem a um *padrão mínimo de qualidade* (art. 211, § 1º, CF e art. 60, § 4º, ADCT), definido em termos precisos na LDB (art. 4º, IX) como "a variedade e quantidade mínimas, por aluno, de insumos indispensáveis ao desenvolvimento do processo ensino-aprendizagem". Aqui o conceito chave já não é mais o de valor mínimo, mas o de *custo-aluno-qualidade*. Este deve ser a referência para a política de financiamento da Educação. Para enfrentar esta necessidade, os sistemas de ensino devem ajustar suas contribuições financeiras a este padrão desejado, e particularmente à União cabe fortalecer sua função supletiva, através do aumento dos recursos destinados à complementação do FUNDEF.

A Constituição Federal preceitua que à União compete exercer as funções redistributiva e supletiva de modo a garantir a *equalização de oportunidades educacionais* (art. 211, § 1º). Trata-se de dar às crianças real possibilidade de acesso e permanência na escola. Há que se combinar, em primeiro lugar, as ações para tanto com aquelas dirigidas ao combate do trabalho infantil. É fundamental fortalecer a educação como um dos alicerces da rede de proteção social. A educação deve ser considerada uma prioridade estratégica para um projeto nacional de desenvolvimento que favoreça a superação das desigualdades na distribuição de renda e a erradicação da pobreza. *As políticas que associam a renda mínima à educação*, adotadas em alguns Estados e Municípios, por iniciativa própria ou com apoio da União, a partir da Lei nº 9533/97, ou, ainda, diretamente pela União em áreas em que as crianças se encontrem em situação de risco, têm-se revelado instrumentos eficazes de melhoria da qualidade de ensino, reduzindo a repetência e a evasão e envolvendo mais a família com a educação de seus filhos – ingrediente indispensável para o sucesso escolar. Por se tratar não propriamente de um programa educacional, mas de um programa social de amplo alcance, com critérios educacionais, deve ser financiado com recursos oriundos de outras fontes que não as destinadas à educação escolar em senso estrito. Observe-se a propósito que a Educação é uma responsabilidade do Estado e da sociedade e não apenas de um órgão. Evidentemente, o Ministério (ou Secretaria, nos níveis estadual e municipal) da área há de ter o papel central no que se refere à educação escolar. Mas há também que se articular com outros ministérios (ou secretarias), reunindo competências seja em termos de apoio técnico ou recursos financeiros, em áreas de atuação comum.

O MEC há de ter uma atuação conjunta com o Ministério do Trabalho, para a qualificação, formação e treinamento de trabalhadores, nos quais devem ser aplicados, inclusive, recursos do Fundo de Amparo ao Trabalhador - FAT. O mesmo raciocínio vale para a Assistência Social e para a Saúde, no que se refere à educação infantil; para a Assistência Social, no que concerne à erradicação da pobreza; para o Ministério da Justiça em relação a educação de jovens e adultos para presos e egressos, contando com recursos do Fundo Penitenciário- FUNPEN ; para o Ministério das Comunicações, no que se refere aos recursos para a universalização que devem ser disponibilizados em condições privilegiadas para as

escolas públicas; para os Ministérios da Cultura; Esporte e Turismo; Ciência e Tecnologia e assim por diante. A Educação não é uma preocupação confinada em gueto de um segmento. Envolve todo o governo e deve permear todas as suas ações .

Para que a gestão seja eficiente há que se promover o autêntico federalismo em matéria educacional, a partir da divisão de responsabilidades previstas na Carta Magna. A educação é um todo integrado, de sorte que o que ocorre num determinado nível repercute nos demais, tanto no que se refere aos aspectos quantitativos como qualitativos. Há competências concorrentes, como é o caso do ensino fundamental, provido por Estados e Municípios. Ainda que consolidadas as redes de acordo com a vontade política e capacidade de financiamento de cada ente, algumas ações devem envolver Estados e Municípios, como é o caso do transporte escolar. Mesmo na hipótese de competência bem definida, como a educação infantil, que é de responsabilidade dos Municípios, não pode ser negligenciada a função supletiva dos Estados (art. 30,VI,CF) e da União (art. 30. VI, CF e art. 211,§ 1º , CF). Portanto, uma diretriz importante é o *aprimoramento contínuo do regime de colaboração*. Este deve dar-se, não só entre União, Estados e Municípios, mas também, sempre que possível, entre entes da mesma esfera federativa, mediante ações, fóruns e planejamento interestaduais, regionais e intermunicipais.

Quanto à distribuição e gestão dos recursos financeiros, constitui diretriz da maior importância a *transparência*. Assim sendo, devem ser fortalecidas as instâncias de controle interno e externo, órgãos de gestão nos sistemas de ensino, como os Conselhos de Educação e os órgãos de controle social, como os Conselhos de Acompanhamento e Controle Social do FUNDEF, cuja competência deve ser ampliada, de forma a alcançar todos os recursos destinados à Educação Básica.

Para que seja possível o planejamento educacional, é importante *implantar sistemas de informação*, com o aprimoramento da base de dados educacionais do aperfeiçoamento dos processos de coleta e armazenamento de dados censitários e estatísticas sobre a educação nacional. Desta maneira, poder-se-á consolidar *um sistema de avaliação* - indispensável para verificar a eficácia das políticas públicas em matéria de educação. A adoção de ambos os sistemas requer a formação de recursos humanos qualificados e a informatização dos serviços, inicialmente nas secretarias, mas com o objetivo de conectá-las em rede com suas escolas e com o MEC.

Deve-se promover a efetiva *desburocratização e descentralização da gestão* nas dimensões pedagógica, administrativa e de gestão financeira, devendo as unidades escolares contar com repasse direto de recursos para desenvolver o essencial de sua proposta pedagógica e para despesas de seu cotidiano.

Finalmente, no exercício de sua autonomia, cada sistema de ensino há de implantar *gestão democrática*. Em nível de gestão de sistema na forma de Conselhos de Educação que reúnam competência técnica e representatividade dos diversos setores educacionais; em nível das unidades escolares, por meio da formação de conselhos escolares de que participe a comunidade educacional e formas de escolha da direção escolar que associem a garantia da competência ao compromisso com a proposta pedagógica emanada dos conselhos escolares e a representatividade e liderança dos gestores escolares.

### 11.3 Objetivos e Metas<sup>11</sup>

#### 11.3.1 Financiamento

##### 1. [\(VETADO\)](#)

2. Implementar mecanismos de fiscalização e controle que assegurem o rigoroso cumprimento do art. 212 da Constituição Federal em termos de aplicação dos percentuais mínimos vinculados à manutenção e desenvolvimento do ensino.\* Entre esses mecanismos estará o demonstrativo de gastos elaborado pelos poderes executivos e apreciado pelos

legislativos com o auxílio dos tribunais de contas respectivos, discriminando os valores correspondentes a cada uma das alíneas do art. 70 da LDB.

3. Criar mecanismos que viabilizem, imediatamente, o cumprimento do § 5º do art. 69 da Lei de Diretrizes e Bases, que assegura o repasse automático dos recursos vinculados à manutenção e desenvolvimento do ensino para o órgão responsável por este setor. Entre esses mecanismos deve estar a aferição anual pelo censo escolar da efetiva automaticidade dos repasses.\*

4. Estabelecer mecanismos destinados a assegurar o cumprimento dos arts. 70 e 71 da Lei de Diretrizes e Bases, que definem os gastos admitidos como de manutenção e desenvolvimento do ensino e aqueles que não podem ser incluídos nesta rubrica.\*

5. Mobilizar os Tribunais de Contas, as Procuradorias da União e dos Estados, os Conselhos de Acompanhamento e Controle Social do FUNDEF, os sindicatos, as organizações não-governamentais e a população em geral para exercerem a fiscalização necessária para o cumprimento das metas nº 2, 3 e 4.\*\*

6. Garantir, entre as metas dos planos plurianuais vigentes nos próximos dez anos, a previsão do suporte financeiro às metas constantes deste PNE.\*

7. (VETADO)

8. Estabelecer, nos Municípios, a educação infantil como prioridade para a aplicação dos 10% dos recursos vinculados à manutenção e desenvolvimento do ensino não reservados para o ensino fundamental.

9. Estabelecer, nos Estados, o ensino médio como prioridade para a aplicação dos 10% dos recursos vinculados à manutenção e desenvolvimento do ensino não reservados para o ensino fundamental.

10. Estabelecer a utilização prioritária para a educação de jovens e adultos, de 15% dos recursos destinados ao ensino fundamental cujas fontes não integrem o FUNDEF: nos Municípios (IPTU, ISS, ITBI, cota do ITR, do IRRF e do IOF-Ouro, parcela da dívida ativa tributária que seja resultante de impostos), nos Estados e no Distrito Federal (IPVA, ITCM, cota do IRRF e do IOF-Ouro, parcela da dívida ativa tributária que seja resultante de impostos).

11. Estabelecer programa nacional de apoio financeiro e técnico-administrativo da União para a oferta, preferencialmente, nos Municípios mais pobres, de educação de jovens e adultos para a população de 15 anos e mais, que não teve acesso ao ensino fundamental.\*

12. Ampliar o atendimento dos programas de renda mínima associados à educação, de sorte a garantir o acesso e permanência na escola a toda população em idade escolar no País.\*\*

13. (VETADO)

14. Promover a equidade entre os alunos dos sistemas de ensino e das escolas pertencentes a um mesmo sistema de ensino.

15. Promover a autonomia financeira das escolas mediante repasses de recursos, diretamente aos estabelecimentos públicos de ensino, a partir de critérios objetivos.

16. Integrar ações e recursos técnicos, administrativos e financeiros do Ministério de Educação e de outros Ministérios nas áreas de atuação comum.\*

17. Assegurar recursos do Tesouro e da Assistência Social para programas de renda mínima associados à educação; recursos da Saúde e Assistência Social para a educação infantil; recursos destinados à universalização das telecomunicações, à criação de condições de acesso da escola, às redes de comunicação informática; recursos do Trabalho para a qualificação dos trabalhadores; recursos do Fundo Penitenciário para a educação de presos e egressos.\*

18. A União deverá calcular o valor mínimo para o custo-aluno para efeito de suplementação dos fundos estaduais rigorosamente de acordo com o estabelecido pela Lei nº 9.424/96.\*

### 11.3.2 Gestão

19. Aperfeiçoar o regime de colaboração entre os sistemas de ensino com vistas a uma ação coordenada entre entes federativos, compartilhando responsabilidades, a partir das funções constitucionais próprias e supletivas e das metas deste PNE.\*\*

20. Estimular a colaboração entre as redes e sistemas de ensino municipais, através de apoio técnico a consórcios intermunicipais e colegiados regionais consultivos, quando necessários.

21. Estimular a criação de Conselhos Municipais de Educação e apoiar tecnicamente os Municípios que optarem por constituir sistemas municipais de ensino.

22. Definir, em cada sistema de ensino, normas de gestão democrática do ensino público, com a participação da comunidade.

23. Editar pelos sistemas de ensino, normas e diretrizes gerais desburocratizantes e flexíveis, que estimulem a iniciativa e a ação inovadora das instituições escolares.

24. Desenvolver padrão de gestão que tenha como elementos a destinação de recursos para as atividades-fim, a descentralização, a autonomia da escola, a equidade, o foco na aprendizagem dos alunos e a participação da comunidade.

25. Elaborar e executar planos estaduais e municipais de educação, em consonância com este PNE.

26. Organizar a educação básica no campo, de modo a preservar as escolas rurais no meio rural e imbuídas dos valores rurais.

27. Apoiar tecnicamente as escolas na elaboração e execução de sua proposta pedagógica.

28. Assegurar a autonomia administrativa e pedagógica das escolas e ampliar sua autonomia financeira, através do repasse de recursos diretamente às escolas para pequenas despesas de manutenção e cumprimento de sua proposta pedagógica.

29. Informatizar, em três anos, com auxílio técnico e financeiro da União, as secretarias estaduais de educação, integrando-as em rede ao sistema nacional de estatísticas educacionais.\*\*

30. Informatizar progressivamente, em dez anos, com auxílio técnico e financeiro da União e dos Estados, todas as secretarias municipais de educação, atendendo, em cinco anos pelo menos, a metade dos Municípios com mais de 20.000 habitantes.\*\*

31. Estabelecer, em todos os Estados, com auxílio técnico e financeiro da União, programas de formação do pessoal técnico das secretarias, para suprir, em cinco anos, pelo

menos, as necessidades dos setores de informação e estatísticas educacionais, planejamento e avaliação.\*\*

32. Promover medidas administrativas que assegurem a permanência dos técnicos formados e com bom desempenho nos quadros das secretarias.

33. Informatizar, gradualmente, com auxílio técnico e financeiro da União, a administração das escolas com mais de 100 alunos, conectando-as em rede com as secretarias de educação, de tal forma que, em dez anos, todas as escolas estejam no sistema.\*\*

34. Estabelecer, em todos os Estados, com a colaboração dos Municípios e das universidades, programas diversificados de formação continuada e atualização visando a melhoria do desempenho no exercício da função ou cargo de diretores de escolas.

35. Assegurar que, em cinco anos, 50% dos diretores, pelo menos, possuam formação específica em nível superior e que, no final da década, todas as escolas contem com diretores adequadamente formados em nível superior, preferencialmente com cursos de especialização.

36. Ampliar a oferta de cursos de formação em administração escolar nas instituições públicas de nível superior, de forma a permitir o cumprimento da meta anterior.\*\*

37. Estabelecer políticas e critérios de alocação de recursos federais, estaduais e municipais, de forma a reduzir desigualdades regionais e desigualdades internas a cada sistema.\*\*

38. Consolidar e aperfeiçoar o Sistema Nacional de Avaliação da Educação Básica – SAEB e o censo escolar.\*

39. Estabelecer, nos Estados, em cinco anos, com a colaboração técnica e financeira da União, um programa de avaliação de desempenho que atinja, pelo menos, todas as escolas de mais de 50 alunos do ensino fundamental e Médio.\*\*

40. Estabelecer, nos Municípios, em cinco anos, programas de acompanhamento e avaliação dos estabelecimentos de educação infantil.

41. Definir padrões mínimos de qualidade da aprendizagem na Educação Básica numa Conferência Nacional de Educação, que envolva a comunidade educacional.\*\*

42. Instituir em todos os níveis, Conselhos de Acompanhamento e Controle Social dos recursos destinados à Educação não incluídos no FUNDEF, qualquer que seja sua origem, nos moldes dos Conselhos de Acompanhamento e Controle Social do FUNDEF.

43. Incluir, nos levantamentos estatísticos e no censo escolar informação acerca do gênero, em cada categoria de dados coletados.\*

44. Observar as metas estabelecidas nos demais capítulos referentes a financiamento e gestão.

## VI – ACOMPANHAMENTO E AVALIAÇÃO DO PLANO

Um plano da importância e da complexidade do PNE tem que prever mecanismos de acompanhamento e avaliação que lhe dêem segurança no prosseguimento das ações ao longo do tempo e nas diversas circunstâncias em que se desenvolverá. Adaptações e medidas corretivas conforme a realidade for mudando ou assim que novas exigências forem aparecendo dependerão de um bom acompanhamento e de uma constante avaliação de percurso.

Será preciso, de imediato, iniciar a elaboração dos planos estaduais em consonância com este Plano Nacional e, em seguida, dos planos municipais, também coerentes com o plano do respectivo Estado. Os três documentos deverão compor um conjunto integrado e articulado. Integrado quanto aos objetivos, prioridades, diretrizes e metas aqui estabelecidas. E articulado nas ações, de sorte que, na soma dos esforços das três esferas, de todos os Estados e Municípios mais a União, chegue-se às metas aqui estabelecidas.

A implantação e o desenvolvimento desse conjunto precisam de uma coordenação em âmbito nacional, de uma coordenação em cada Estado e no Distrito Federal e de uma coordenação na área de cada Município, exercidas pelos respectivos órgãos responsáveis pela Educação.

Ao Ministério da Educação cabe um importante papel indutor e de cooperação técnica e financeira. Trata-se de corrigir acentuadas diferenças regionais, elevando a qualidade geral da educação no País. Os diagnósticos constantes deste plano apontam algumas, nos diversos níveis e/ou modalidades de ensino, na gestão, no financiamento, na formação e valorização do magistério e dos demais trabalhadores da educação. Há muitas ações cuja iniciativa cabe à União, mais especificamente ao Poder Executivo Federal. E há metas que precisam da cooperação do Governo Federal para serem executadas, seja porque envolvem recursos de que os Estados e os Municípios não dispõem, seja porque a presença da União confere maior poder de mobilização e realização.

Desempenharão também um papel essencial nessas funções o Conselho Nacional de Secretários Estaduais de Educação - CONSED e a União Nacional de Dirigentes Municipais de Educação - UNDIME, nos temas referentes à Educação Básica, assim como o Conselho de Reitores das Universidades Brasileiras - CRUB, naqueles relativos à educação superior. Considera-se, igualmente, muito importante a participação de entidades da comunidade educacional, dos trabalhadores da educação, dos estudantes e dos pais reunidos nas suas entidades representativas.

É necessário que algumas entidades da sociedade civil diretamente interessadas e responsáveis pelos direitos da criança e do adolescente participem do acompanhamento e da avaliação do Plano Nacional de Educação. O art. 227, § 7º da Constituição Federal determina que no atendimento dos direitos da criança e do adolescente (incluídas nesse grupo as pessoas de 0 a 18 anos de idade) seja levado em consideração o disposto no art. 204, que estabelece a diretriz de "*participação da população, por meio de organizações representativas, na formulação das políticas e no controle das ações em todos os níveis*". Além da ação direta dessas organizações há que se contar com a atuação dos conselhos governamentais com representação da sociedade civil como o Conselho Nacional dos Direitos da Criança e do Adolescente - CONANDA, os Conselhos Estaduais e Municipais dos Direitos da Criança e do Adolescente e os Conselhos Tutelares (Lei n. 8069/90). Os Conselhos de Acompanhamento e Controle Social do Fundo de Manutenção e Desenvolvimento do Ensino Fundamental e de Valorização do Magistério - FUNDEF, organizados nas três esferas administrativas, deverão ter, igualmente, co-responsabilidade na boa condução deste plano.

A avaliação do Plano Nacional de Educação deve valer-se também dos dados e análises qualitativas e quantitativas fornecidos pelo sistema de avaliação já operado pelo Ministério da Educação, nos diferentes níveis, como os do Sistema de Avaliação do Ensino Básico – SAEB; do Exame Nacional do Ensino Médio – ENEM; do Sistema de Avaliação do Ensino Superior (Comissão de Especialistas, Exame Nacional de Cursos, Comissão de Autorização e Reconhecimento), avaliação conduzida pela Fundação Coordenação de Aperfeiçoamento de Pessoal de Nível Superior – CAPES.

Além da avaliação contínua, deverão ser feitas avaliações periódicas, sendo que a primeira será no quarto ano após a implantação do PNE.

A organização de um sistema de acompanhamento e controle do PNE não prescinde das atribuições específicas do Congresso Nacional, do Tribunal de Contas da União - TCU e dos Tribunais de Contas dos Estados - TCEs, na fiscalização e controle.

Os objetivos e as metas deste plano somente poderão ser alcançados se ele for concebido e acolhido como *Plano de Estado*, mais do que *Plano de Governo* e, por isso, assumido como um compromisso da sociedade para consigo mesma. Sua aprovação pelo Congresso Nacional, num contexto de expressiva participação social, o acompanhamento e a avaliação pelas instituições governamentais e da sociedade civil e a consequente cobrança das metas nele propostas, são fatores decisivos para que a educação produza a grande mudança, no panorama do desenvolvimento, da inclusão social, da produção científica e tecnológica e da cidadania do povo brasileiro.

**Presidência da República**  
**Casa Civil**  
**Subchefia para Assuntos Jurídicos**

**LEI Nº 10.226, DE 15 DE MAIO DE 2001.**

Mensagem de Veto

Acrescenta parágrafos ao art. 135 da Lei nº 4.737, de 15 de julho de 1965, que institui o Código Eleitoral, determinando a expedição de instruções sobre a escolha dos locais de votação de mais fácil acesso para o eleitor deficiente físico.

**O PRESIDENTE DA REPÚBLICA** Faço saber que o Congresso Nacional decreta e eu sanciono a seguinte Lei:

Art. 1º O art. 135 da Lei nº 4.737, de 15 de julho de 1965, passa a vigorar acrescido dos seguintes parágrafos:

"Art. 135.....  
....."

C § 6º Os Tribunais Regionais Eleitorais deverão, a cada eleição, expedir instruções aos Juízes Eleitorais, para orientá-los na escolha dos locais de votação de mais fácil acesso para o eleitor deficiente físico.

§ 6ºB (VETADO)

....."

Art. 2º Esta Lei entra em vigor na data de sua publicação.

Brasília, 15 de maio de 2001; 180º da Independência e 113º da República.

FERNANDO HENRIQUE CARDOSO  
*José Gregori*

Este texto não substitui o publicado no D.O.U. de 16.5.2001

**PORTARIA Nº 8, de 23 de janeiro de 2001**

**MINISTÉRIO DO PLANEJAMENTO, ORÇAMENTO E GESTÃO**

**PORTARIA Nº 8, de 23 de janeiro de 2001**

**O MINISTRO DE ESTADO DO PLANEJAMENTO, ORÇAMENTO E GESTÃO**, no uso da atribuição que lhe confere o art. 87, parágrafo único, inciso II, da Constituição, considerando o disposto na Lei nº 6.494, de 7 de dezembro de 1977, no Decreto nº 87.497, de 18 de agosto de 1992, alterado pelos Decretos nºs 89.467, de 21 de março de

A 1994, e 2.080, de 26 de novembro de 1996, e tendo em vista a necessidade de rever, atualizar e consolidar os procedimentos operacionais adotados pelas unidades de recursos humanos para a aceitação, como estagiários, de alunos regularmente matriculados e que venham freqüentando, efetivamente, cursos de educação superior, de ensino médio, de educação profissional de nível médio ou de educação especial, vinculados à estrutura do ensino público e particular, resolve:

B Art. 1º Os órgãos e entidades da Administração Pública Federal direta, autárquica e fundacional que tenham condições de proporcionar experiência prática na linha de formação, podem aceitar, como estagiários, pelo prazo máximo de vinte e quatro meses, alunos regularmente matriculados e que venham freqüentando, efetivamente, cursos de educação superior, de ensino médio, de educação profissional de nível médio ou de educação especial, vinculados à estrutura do ensino público e particular, oficiais ou reconhecidos.

§ 1º O estágio, sob responsabilidade e coordenação da instituição de ensino e controlado pela unidade de recursos humanos do órgão ou entidade solicitante, será planejado, executado, acompanhado e avaliado em conformidade com os currículos e deverá propiciar complementação de ensino e aprendizagem aos estudantes, constituindo-se em instrumento de integração, de aperfeiçoamento técnico-cultural, científico e de relacionamento humano.

§ 2º Somente poderão ser aceitos estudantes de cursos cujas áreas estejam relacionadas diretamente com as atividades, programas, planos e projetos desenvolvidos pelo órgão ou entidade nos quais se realizar o estágio.

C Art. 2º O número de estagiários em cada órgão ou entidade não poderá ser superior a vinte por cento do total da lotação aprovada para as categorias de nível superior e a dez por cento para as de nível intermediário, reservando-se, desse quantitativo, cinco por cento das vagas para estudantes portadores de deficiência, compatível com o estágio a ser realizado.

Parágrafo único. No caso de o órgão ou entidade não possuir lotação aprovada, o quantitativo de estagiários, de nível superior e nível intermediário, corresponderá ao somatório de cargos comissionados, funções gratificadas ou equivalentes, mais o total de requisitados não ocupantes de cargos comissionados, nos mesmos percentuais previstos no caput deste artigo.

Art. 3º Para a caracterização e definição do estágio curricular é necessária a celebração de convênio com instituições de ensino ou agentes de integração, públicos ou privados, sem fins lucrativos, entre o sistema de ensino e os setores de produção, serviços, comunidade e governo.

Parágrafo único. No convênio poderá ser incluída cláusula para custeio das despesas necessárias à realização do seu objeto, mediante prestação de contas.

Art. 4º A realização do estágio curricular não acarretará vínculo empregatício de qualquer natureza e dar-se-á mediante termo de compromisso celebrado entre o estudante e o órgão ou entidade, com a interveniência obrigatória da instituição de ensino ou do agente de integração, no qual deverá constar, pelo menos:

I - identificação do estagiário, da instituição de ensino, do agente de integração e do curso e seu nível;

II - menção de que o estágio não acarretará qualquer vínculo empregatício;

III - valor da bolsa mensal;

IV - carga horária semanal de, no mínimo, vinte horas, distribuída nos horários de funcionamento do órgão ou entidade e compatível com o horário escolar;

V - duração do estágio, obedecido o período mínimo de um semestre e o máximo de quatro;

VI - obrigação de cumprir as normas disciplinares de trabalho e de preservar o sigilo das informações a que tiver acesso;

VII obrigação de apresentar relatórios ao dirigente da unidade onde se realizar o estágio, trimestrais e final, sobre o desenvolvimento das tarefas que lhe forem cometidas;

VIII - assinaturas do estagiário e responsáveis pelo órgão ou entidade e pela instituição de ensino;

IX - condições de desligamento do estagiário; e

X - menção do convênio a que se vincula.

Art. 5º O estudante de nível superior ou de segundo grau perceberá, a título de bolsa de estágio, pela jornada semanal de vinte horas, importância mensal equivalente a duzentos e sessenta reais e cento e quarenta e cinco reais, respectivamente.

§ 1º Será considerada, para efeito de cálculo do pagamento da bolsa, além, da proporcionalidade da jornada a que estiver submetido, a frequência mensal do estagiário, deduzindo-se os dias de falta não justificada e a parcela de remuneração diária, proporcional aos atrasos, ausências justificadas e saídas antecipadas, salvo na hipótese de compensação de horário, até o mês subsequente ao da ocorrência.

§ 2º A despesa decorrente da concessão da bolsa só poderá ser efetuada se houver prévia e suficiente dotação orçamentária constante do orçamento da instituição onde se realizar o estágio.

Art. 6º Ocorrerá o desligamento do estudante do estágio curricular:

I - automaticamente, ao término do estágio;

II - a qualquer tempo no interesse da Administração;

III - após decorrida a terça parte do tempo previsto para a duração do estágio, se comprovada a insuficiência na avaliação de desempenho no órgão ou entidade ou na instituição de ensino;

IV - a pedido do estagiário;

V - em decorrência do descumprimento de qualquer compromisso assumido na oportunidade da assinatura do Termo de Compromisso;

VI - pelo não comparecimento, sem motivo justificado, por mais de cinco dias, consecutivos ou não, no período de um mês, ou por trinta dias durante todo o período do estágio; e

VII- pela interrupção do curso na instituição de ensino a que pertença o estagiário.

Art. 7º Uma vez atendidas todas as condições específicas de realização e avaliação de desempenho do estágio, o órgão ou entidade encaminhará à instituição de ensino o certificado de estágio, juntamente com os relatórios trimestrais e final apresentados pelo estagiário e avaliados pelo supervisor do estágio.

Parágrafo único. Não será expedido o certificado na hipótese em que o estudante não obtiver aproveitamento satisfatório.

Art. 8º O supervisor do estágio será o chefe da unidade em que o estagiário estiver desenvolvendo suas atividades, desde que possua nível de escolaridade pelo menos igual ao do estagiário, que controlará sua frequência mensal e a encaminhará à unidade de recursos humanos do órgão ou entidade onde se realizou o estágio.

Parágrafo único. Na hipótese de o chefe da unidade não possuir nível de escolaridade igual, o supervisor do estágio será a autoridade imediatamente superior à chefia da unidade com, pelo menos, idêntico grau de escolaridade do estagiário.

Art. 9º Para a execução do disposto nesta Portaria, deverão as unidades de recursos humanos:

I - articular-se com as instituições de ensino ou agentes de integração com a finalidade de oferecer as oportunidades de estágio;

II - participar da elaboração dos convênios a serem celebrados com as instituições de ensino ou agentes de integração;

III - solicitar às instituições de ensino ou aos agentes de integração a indicação de

estudantes que preencham os requisitos exigidos pelas oportunidades de estágio;  
IV - selecionar e receber os candidatos ao estágio;  
V - lavrar o termo de compromisso a ser assinado pelo estagiário, pela instituição de ensino e pelo agente de integração;  
VI - conceder a bolsa de estágio e autorizar o seu pagamento;  
VII receber, das unidades onde se realizar o estágio, os relatórios, avaliações e freqüências do estagiário;  
VIII - receber e analisar as comunicações de desligamento de estagiários;  
IX - expedir o certificado de estágio;  
X - apresentar às instituições de ensino ou agentes de integração os estagiários desligados; e

XI - dar amplo conhecimento das disposições contidas nesta Portaria às unidades do respectivo órgão ou entidade, aos supervisores de estágio e aos próprios estagiários.

Art. 10. A instituição de ensino ou entidade, pública ou privada, concedente da oportunidade de estágio curricular, diretamente ou por meio de atuação conjunta com os agentes de integração, providenciará seguro de acidentes pessoais em favor do estudante, condição essencial para a celebração do convênio.

Art. 11. Nos períodos de férias escolares a jornada de estágio será estabelecida de comum acordo entre o estagiário e o órgão ou entidade, onde se realizar o estágio, sempre com a interveniência da instituição de ensino ou agente de integração.

Art. 12. O servidor público poderá participar de estágio, sem direito à bolsa, nos termos desta Portaria, em qualquer órgão ou entidade, público ou privado, desde que cumpra, no mínimo, vinte horas semanais de jornada de trabalho na unidade que estiver em exercício.

Art. 13. É vedado aos órgãos e entidades, onde se realizar o estágio, concederem valetransporte,

auxílio-alimentação e benefício da assistência saúde a estagiários.

Art. 14. Em nenhuma hipótese poderá ser cobrada do estudante qualquer taxa adicional referente às providências administrativas para obtenção e realização do estágio curricular.

Art. 15. O estágio poderá ser realizado sem ônus para os órgãos e entidades, observando-se os demais procedimentos operacionais previstos nesta Portaria.

Art. 16. As unidades de recursos humanos informarão periodicamente no Sistema Integrado de Administração de Recursos Humanos - SIAPE o número total de estudantes aceitos como estagiários de nível superior e intermediário.

Art. 17. Por possuir legislação específica, as disposições desta Portaria não se aplicam aos estágios para os estudantes dos cursos de licenciatura, cursos técnicos, industriais e agrotécnicos de segundo grau das instituições de ensino.

Art. 18. Por ato do Ministro de Estado do Planejamento, Orçamento e Gestão, as autarquias e fundações qualificadas como Agência Executiva poderão aceitar estagiários em percentuais superiores aos estabelecidos no art. 2º desta Portaria, desde que haja prévia e suficiente dotação orçamentária, comprovada na solicitação, nos termos da Lei Complementar nº 101, de 4 de maio de 2000, em especial o disposto nos arts. 16 e 17.

Art. 19. Fica delegada a competência ao Secretário de Recursos Humanos do Ministério do Planejamento, Orçamento e Gestão para, em caráter excepcional, autorizar a contratação de estagiários acima do limite previsto no art. 2º desta Portaria.

Art. 20. Os estágios em realização na data de vigência desta Portaria serão ajustados às normas nela contidas.

Art. 21. Revoga-se a Instrução Normativa nº 5/MARE, de 25 de abril de 1997.

Art. 22. Esta Portaria entra em vigor na data da sua publicação.

MARTUS TAVARES

D.O.U. 24/01/2001

RESOLUÇÃO CNE/CEB Nº 2, DE 11 DE SETEMBRO DE 2001. (\*)

Institui Diretrizes Nacionais para a Educação Especial na Educação Básica.

O Presidente da Câmara de Educação Básica do Conselho Nacional de Educação, de conformidade

com o disposto no Art. 9º, § 1º, alínea “c”, da Lei 4.024, de 20 de dezembro de 1961, com a redação dada

pela Lei 9.131, de 25 de novembro de 1995, nos Capítulos I, II e III do Título V e nos Artigos 58 a 60 da

Lei 9.394, de 20 de dezembro de 1996, e com fundamento no Parecer CNE/CEB 17/2001, homologado

pelo Senhor Ministro de Estado da Educação em 15 de agosto de 2001,

RESOLVE:

A Art. 1º A presente Resolução institui as Diretrizes Nacionais para a educação de alunos que apresentem necessidades educacionais especiais, na Educação Básica, em todas as suas etapas e modalidades.

B Parágrafo único. O atendimento escolar desses alunos terá início na educação infantil, nas creches e pré-escolas, assegurando-lhes os serviços de educação especial sempre que se evidencie, mediante avaliação e interação com a família e a comunidade, a necessidade de atendimento educacional especializado.

C Art 2º Os sistemas de ensino devem matricular todos os alunos, cabendo às escolas organizar-se para o atendimento aos educandos com necessidades educacionais especiais, assegurando as condições necessárias para uma educação de qualidade para todos.

C Parágrafo único. Os sistemas de ensino devem conhecer a demanda real de atendimento a alunos com necessidades educacionais especiais, mediante a criação de sistemas de informação e o estabelecimento de interface com os órgãos governamentais responsáveis pelo Censo Escolar e pelo Censo Demográfico, para atender a todas as variáveis implícitas à qualidade do processo formativo desses alunos.

A Art. 3º Por *educação especial*, modalidade da educação escolar, entende-se um processo educacional definido por uma proposta pedagógica que assegure recursos e serviços educacionais especiais, organizados institucionalmente para apoiar, complementar, suplementar e, em alguns casos,

substituir os serviços educacionais comuns, de modo a garantir a educação escolar e promover o desenvolvimento das potencialidades dos educandos que apresentam necessidades educacionais especiais, em todas as etapas e modalidades da educação básica.

C Parágrafo único. Os sistemas de ensino devem constituir e fazer funcionar um setor responsável pela educação especial, dotado de recursos humanos, materiais e financeiros que viabilizem e dêem sustentação ao processo de construção da educação inclusiva.

Art. 4º Como modalidade da Educação Básica, a educação especial considerará as situações singulares, os perfis dos estudantes, as características bio-psicossociais dos alunos e suas faixas etárias e se pautará em princípios éticos, políticos e estéticos de modo a assegurar:

E I - a dignidade humana e a observância do direito de cada aluno de realizar seus projetos de estudo, de trabalho e de inserção na vida social;

E II - a busca da identidade própria de cada educando, o reconhecimento e a valorização das suas diferenças e potencialidades, bem como de suas necessidades educacionais especiais no processo de ensino e aprendizagem, como base para a constituição e ampliação de valores, atitudes, conhecimentos, habilidades e competências;

E III - o desenvolvimento para o exercício da cidadania, da capacidade de participação social, política e econômica e sua ampliação, mediante o cumprimento de seus deveres e o usufruto de seus direitos.

(\*)CONSELHO NACIONAL DE EDUCAÇÃO. Câmara de Educação Básica. Resolução CNE/CEB 2/2001. Diário Oficial da União, Brasília, 14 de setembro de 2001. Seção 1E, p. 39-40.

2

Art. 5º Consideram-se educandos com necessidades educacionais especiais os que, durante o processo educacional, apresentarem:

A I - dificuldades acentuadas de aprendizagem ou limitações no processo de desenvolvimento que dificultem o acompanhamento das atividades curriculares, compreendidas em dois grupos:

a) aquelas não vinculadas a uma causa orgânica específica;

A b) aquelas relacionadas a condições, disfunções, limitações ou deficiências;

AII – dificuldades de comunicação e sinalização diferenciadas dos demais alunos, demandando a

utilização de linguagens e códigos aplicáveis;

AIII - altas habilidades/superdotação, grande facilidade de aprendizagem que os leve a dominar rapidamente conceitos, procedimentos e atitudes.

C Art. 6º Para a identificação das necessidades educacionais especiais dos alunos e a tomada de decisões quanto ao atendimento necessário, a escola deve realizar, com assessoramento técnico, avaliação

do aluno no processo de ensino e aprendizagem, contando, para tal, com:

I - a experiência de seu corpo docente, seus diretores, coordenadores, orientadores e supervisores educacionais;

II - o setor responsável pela educação especial do respectivo sistema;

III – a colaboração da família e a cooperação dos serviços de Saúde, Assistência Social, Trabalho,

Justiça e Esporte, bem como do Ministério Público, quando necessário.

E Art. 7º O atendimento aos alunos com necessidades educacionais especiais deve ser realizado em classes comuns do ensino regular, em qualquer etapa ou modalidade da Educação Básica.

Art. 8º As escolas da rede regular de ensino devem prever e prover na organização de suas classes comuns:

C I - professores das classes comuns e da educação especial capacitados e especializados, respectivamente, para o atendimento às necessidades educacionais dos alunos;

C II - distribuição dos alunos com necessidades educacionais especiais pelas várias classes do ano escolar em que forem classificados, de modo que essas classes comuns se beneficiem das diferenças e ampliem positivamente as experiências de todos os alunos, dentro do princípio de educar para a diversidade;

C III – flexibilizações e adaptações curriculares que considerem o significado prático e instrumental dos conteúdos básicos, metodologias de ensino e recursos didáticos diferenciados e processos de avaliação adequados ao desenvolvimento dos alunos que apresentam necessidades educacionais especiais, em consonância com o projeto pedagógico da escola, respeitada a frequência obrigatória;

C IV – serviços de apoio pedagógico especializado, realizado, nas classes comuns, mediante:

a) atuação colaborativa de professor especializado em educação especial;

C b) atuação de professores- intérpretes das linguagens e códigos aplicáveis;

C c) atuação de professores e outros profissionais itinerantes intra e interinstitucionalmente;

D d) disponibilização de *outros* apoios necessários à aprendizagem, à locomoção e à comunicação.

C V – serviços de apoio pedagógico especializado em salas de recursos, nas quais o professor especializado em educação especial realize a complementação ou suplementação curricular, utilizando procedimentos, equipamentos e materiais específicos;

D VI – condições para reflexão e elaboração teórica da educação inclusiva, com protagonismo dos professores, articulando experiência e conhecimento com as necessidades/possibilidades surgidas na relação pedagógica, inclusive por meio de colaboração com instituições de ensino superior e de pesquisa;

C VII – sustentabilidade do processo inclusivo, mediante aprendizagem cooperativa em sala de aula, trabalho de equipe na escola e constituição de redes de apoio, com a participação da família no processo educativo, bem como de outros agentes e recursos da comunidade;

C VIII – temporalidade flexível do ano letivo, para atender às necessidades educacionais especiais de alunos com deficiência mental ou com graves deficiências múltiplas, de forma que possam concluir em <sup>3</sup> tempo maior o currículo previsto para a série/etapa escolar, principalmente nos anos finais do ensino fundamental, conforme estabelecido por normas dos sistemas de ensino, procurando-se evitar grande defasagem idade/série;

C IX – atividades que favoreçam, ao aluno que apresente altas habilidades/superdotação, o aprofundamento e enriquecimento de aspectos curriculares, mediante desafios suplementares nas classes comuns, em sala de recursos ou em outros espaços definidos pelos sistemas de ensino, inclusive para conclusão, em menor tempo, da série ou etapa escolar, nos termos do Artigo 24, V, “c”, da Lei 9.394/96.

B Art. 9º As escolas podem criar, extraordinariamente, classes especiais, cuja organização fundamente-se no Capítulo II da LDBEN, nas diretrizes curriculares nacionais para a Educação Básica, bem como nos referenciais e parâmetros curriculares nacionais, para atendimento, em caráter transitório, a alunos que apresentem dificuldades acentuadas de aprendizagem ou condições de comunicação e sinalização diferenciadas dos demais alunos e demandem ajudas e apoios intensos e contínuos.

D § 1º Nas classes especiais, o professor deve desenvolver o currículo, mediante adaptações, e, *quando necessário*, atividades da vida autônoma e social no turno inverso.

B § 2º A partir do desenvolvimento apresentado pelo aluno e das condições para o atendimento inclusivo, a equipe pedagógica da escola e a família devem decidir conjuntamente, com base em avaliação pedagógica, quanto ao seu retorno à classe comum.

E Art. 10. Os alunos que apresentem necessidades educacionais especiais e requeiram atenção individualizada nas atividades da vida autônoma e social, recursos, ajudas e apoios intensos e contínuos, bem como adaptações curriculares tão significativas que a escola comum não consiga prover, podem ser atendidos, em caráter extraordinário, em escolas especiais, públicas ou privadas, atendimento esse complementado, sempre que necessário e de maneira articulada, por serviços das áreas de Saúde, Trabalho e Assistência Social.

C § 1º As escolas especiais, públicas e privadas, devem cumprir as exigências legais similares às de qualquer escola quanto ao seu processo de credenciamento e autorização de funcionamento de cursos e posterior reconhecimento.

C § 2º Nas escolas especiais, os currículos devem ajustar-se às condições do educando e ao disposto no Capítulo II da LDBEN.

B § 3º A partir do desenvolvimento apresentado pelo aluno, a equipe pedagógica da escola especial e a família devem decidir conjuntamente quanto à transferência do aluno para escola da rede regular de ensino, com base em avaliação pedagógica e na indicação, por parte do setor responsável pela educação

especial do sistema de ensino, de escolas regulares em condição de realizar seu atendimento educacional.

C Art. 11. Recomenda-se às escolas e aos sistemas de ensino a constituição de parcerias com instituições de ensino superior para a realização de pesquisas e estudos de caso relativos ao processo de ensino e aprendizagem de alunos com necessidades educacionais especiais, visando ao aperfeiçoamento desse processo educativo.

B Art. 12. Os sistemas de ensino, nos termos da Lei 10.098/2000 e da Lei 10.172/2001, devem assegurar a acessibilidade aos alunos que apresentem necessidades educacionais especiais, mediante a eliminação de barreiras arquitetônicas urbanísticas, na edificação – incluindo instalações, equipamentos e mobiliário – e nos transportes escolares, bem como de barreiras nas comunicações, provendo as escolas dos recursos humanos e materiais necessários.

B § 1º Para atender aos padrões mínimos estabelecidos com respeito à acessibilidade, deve ser realizada a adaptação das escolas existentes e condicionada a autorização de construção e funcionamento de novas escolas ao preenchimento dos requisitos de infra-estrutura definidos.

B § 2º Deve ser assegurada, no processo educativo de alunos que apresentam dificuldades de comunicação e sinalização diferenciadas dos demais educandos, a acessibilidade aos conteúdos curriculares, mediante a utilização de linguagens e códigos aplicáveis, como o sistema Braille e a língua de sinais, sem prejuízo do aprendizado da língua portuguesa, facultando-lhes e às suas famílias a opção<sup>4</sup> pela abordagem pedagógica que julgarem adequada, ouvidos os profissionais especializados em cada caso.

B Art. 13. Os sistemas de ensino, mediante ação integrada com os sistemas de saúde, devem organizar o atendimento educacional especializado a alunos impossibilitados de freqüentar as aulas em razão de tratamento de saúde que implique internação hospitalar, atendimento ambulatorial ou permanência prolongada em domicílio.

C § 1º As classes hospitalares e o atendimento em ambiente domiciliar devem dar continuidade ao

processo de desenvolvimento e ao processo de aprendizagem de alunos matriculados em escolas da Educação Básica, contribuindo para seu retorno e reintegração ao grupo escolar, e desenvolver currículo flexibilizado com crianças, jovens e adultos não matriculados no sistema educacional local, facilitando seu posterior acesso à escola regular.

B § 2º Nos casos de que trata este Artigo, a certificação de frequência deve ser realizada com base no relatório elaborado pelo professor especializado que atende o aluno.

C Art. 14. Os sistemas públicos de ensino serão responsáveis pela identificação, análise, avaliação da qualidade e da idoneidade, bem como pelo credenciamento de escolas ou serviços, públicos ou privados, com os quais estabelecerão convênios ou parcerias para garantir o atendimento às necessidades educacionais especiais de seus alunos, observados os princípios da educação inclusiva.

C Art. 15. A organização e a operacionalização dos currículos escolares são de competência e responsabilidade dos estabelecimentos de ensino, devendo constar de seus projetos pedagógicos as disposições necessárias para o atendimento às necessidades educacionais especiais de alunos, respeitadas, além das diretrizes curriculares nacionais de todas as etapas e modalidades da Educação Básica, as normas dos respectivos sistemas de ensino.

B Art. 16. É facultado às instituições de ensino, esgotadas as possibilidades pontuadas nos Artigos 24 e 26 da LDBEN, viabilizar ao aluno com grave deficiência mental ou múltipla, que não apresentar resultados de escolarização previstos no Inciso I do Artigo 32 da mesma Lei, *terminalidade específica* do ensino fundamental, por meio da certificação de conclusão de escolaridade, com histórico escolar que apresente, de forma descritiva, as competências desenvolvidas pelo educando, bem como o encaminhamento devido para a educação de jovens e adultos e para a educação profissional.

C Art. 17. Em consonância com os princípios da educação inclusiva, as escolas das redes regulares de educação profissional, públicas e privadas, devem atender alunos que apresentem necessidades educacionais especiais, mediante a promoção das condições de acessibilidade, a capacitação de recursos

humanos, a flexibilização e adaptação do currículo e o encaminhamento para o trabalho, contando, para tal, com a colaboração do setor responsável pela educação especial do respectivo sistema de ensino.

C§ 1º As escolas de educação profissional podem realizar parcerias com escolas especiais, públicas ou privadas, tanto para construir competências necessárias à inclusão de alunos em seus cursos quanto para prestar assistência técnica e convalidar cursos profissionalizantes realizados por essas escolas especiais.

C§ 2º As escolas das redes de educação profissional podem avaliar e certificar competências laborais de pessoas com necessidades especiais não matriculadas em seus cursos, encaminhando-as, a partir desses procedimentos, para o mundo do trabalho.

CArt. 18. Cabe aos sistemas de ensino estabelecer normas para o funcionamento de suas escolas, a fim de que essas tenham as suficientes condições para elaborar seu projeto pedagógico e possam contar com professores capacitados e especializados, conforme previsto no Artigo 59 da LDBEN e com base nas Diretrizes Curriculares Nacionais para a Formação de Docentes da Educação Infantil e dos Anos Iniciais do Ensino Fundamental, em nível médio, na modalidade Normal, e nas Diretrizes Curriculares Nacionais para a Formação de Professores da Educação Básica, em nível superior, curso de licenciatura de graduação plena.

5

A § 1º São considerados *professores capacitados* para atuar em classes comuns com alunos que apresentam necessidades educacionais especiais aqueles que comprovem que, em sua formação, de nível médio ou superior, foram incluídos conteúdos sobre educação especial adequados ao desenvolvimento de competências e valores para:

A I – perceber as necessidades educacionais especiais dos alunos e valorizar a educação inclusiva;

AII - flexibilizar a ação pedagógica nas diferentes áreas de conhecimento de modo adequado às necessidades especiais de aprendizagem;

AIII - avaliar continuamente a eficácia do processo educativo para o atendimento de necessidades

educacionais especiais;

AIV - atuar em equipe, inclusive com professores especializados em educação especial.

A§ 2º São considerados *professores especializados em educação especial* aqueles que desenvolveram competências para identificar as necessidades educacionais especiais para definir, implementar, liderar e apoiar a implementação de estratégias de flexibilização, adaptação curricular, procedimentos didáticos pedagógicos e práticas alternativas, adequados ao atendimentos das mesmas, bem como trabalhar em equipe, assistindo o professor de classe comum nas práticas que são necessárias para promover a inclusão dos alunos com necessidades educacionais especiais.

C § 3º Os professores especializados em educação especial deverão comprovar:  
I - formação em cursos de licenciatura em educação especial ou em uma de suas áreas, preferencialmente de modo concomitante e associado à licenciatura para educação infantil ou para os anos iniciais do ensino fundamental;

C II - complementação de estudos ou pós-graduação em áreas específicas da educação especial, posterior à licenciatura nas diferentes áreas de conhecimento, para atuação nos anos finais do ensino fundamental e no ensino médio;

D § 4º Aos professores que já estão exercendo o magistério devem ser oferecidas oportunidades de formação continuada, inclusive em nível de especialização, pelas instâncias educacionais da União, dos Estados, do Distrito Federal e dos Municípios.

E Art. 19. As diretrizes curriculares nacionais de todas as etapas e modalidades da Educação Básica estendem-se para a educação especial, assim como estas Diretrizes Nacionais para a Educação Especial estendem-se para todas as etapas e modalidades da Educação Básica.

D Art. 20. No processo de implantação destas Diretrizes pelos sistemas de ensino, caberá às instâncias educacionais da União, dos Estados, do Distrito Federal e dos Municípios, em regime de colaboração, o estabelecimento de referenciais, normas complementares e políticas educacionais.

E Art. 21. A implementação das presentes Diretrizes Nacionais para a Educação Especial na Educação Básica será obrigatória a partir de 2002, sendo facultativa no período de transição

compreendido entre a publicação desta Resolução e o dia 31 de dezembro de 2001.

Art. 22. Esta Resolução entra em vigor na data de sua publicação e revoga as disposições em contrário.

**FRANCISCO APARECIDO CORDÃO**  
Presidente da Câmara de Educação Básica

**Presidência da República**  
**Casa Civil**  
**Subchefia para Assuntos Jurídicos**

**LEI Nº 10.436, DE 24 DE ABRIL DE 2002.**

[Regulamento](#)

Dispõe sobre a Língua Brasileira de Sinais - Libras e dá outras providências.

**O PRESIDENTE DA REPÚBLICA** Faço saber que o Congresso Nacional decreta e eu sanciono a seguinte Lei:

**Art. 1º** É reconhecida como meio legal de comunicação e expressão a Língua Brasileira de Sinais - Libras e outros recursos de expressão a ela associados.

**Parágrafo único.** Entende-se como Língua Brasileira de Sinais - Libras a forma de comunicação e expressão, em que o sistema lingüístico de natureza visual-motora, com estrutura gramatical própria, constituem um sistema lingüístico de transmissão de idéias e fatos, oriundos de comunidades de pessoas surdas do Brasil.

**Art. 2º** Deve ser garantido, por parte do poder público em geral (SUJEITO NÃO ESPEC.) e empresas concessionárias de serviços públicos, formas institucionalizadas de apoiar o uso e difusão da Língua Brasileira de Sinais - Libras como meio de comunicação objetiva e de utilização corrente das comunidades surdas do Brasil.

**Art. 3º** As instituições públicas e empresas concessionárias de serviços públicos de assistência à saúde devem garantir atendimento e tratamento adequado aos portadores de deficiência auditiva, de acordo com as normas legais em vigor.

**Art. 4º** O sistema educacional federal e os sistemas educacionais estaduais, municipais e do Distrito Federal devem garantir a inclusão nos cursos de formação de Educação Especial, de Fonoaudiologia e de Magistério, em seus níveis médio e superior, do ensino da Língua Brasileira de Sinais - Libras, como parte integrante dos Parâmetros Curriculares Nacionais - PCNs, conforme legislação vigente.

**Parágrafo único.** A Língua Brasileira de Sinais - Libras não poderá substituir a modalidade escrita da língua portuguesa.

**Art. 5º** Esta Lei entra em vigor na data de sua publicação.

Brasília, 24 de abril de 2002; 181º da Independência e 114º da República.

FERNANDO HENRIQUE CARDOSO  
*Paulo Renato Souza*

Este texto não substitui o publicado no D.O.U. de 25.4.2002

**RESOLUÇÃO CNE/CP Nº 1, de 18 de Fevereiro de 2002.**

**RESOLUÇÃO CNE/CP Nº 1, de 18 de Fevereiro de 2002**

*Institui Diretrizes Curriculares Nacionais para a Formação de Professores da Educação Básica, em nível superior, curso de licenciatura, de graduação plena.*

**O Presidente do Conselho Nacional de Educação**, no uso de suas atribuições legais e tendo em vista o disposto no Art. 9º, § 2º, alínea “c” da Lei 4.024, de 20 de dezembro de 1961, com a redação dada pela Lei 9.131, de 25 de novembro de 1995, e com fundamento nos Pareceres CNE/CP 9/2001 e 27/2001, peças indispensáveis do conjunto das presentes Diretrizes Curriculares Nacionais, homologados pelo Senhor Ministro da Educação em 17 de janeiro de 2002, resolve :

Art. 1º As Diretrizes Curriculares Nacionais para a Formação de Professores da Educação Básica, em nível superior, em curso de licenciatura, de graduação plena, constituem-se de um conjunto de princípios, fundamentos e procedimentos a serem observados na organização institucional e curricular de cada estabelecimento de ensino e aplicam-se a todas as etapas e modalidades da educação básica.

Art. 2º A organização curricular de cada instituição observará, além do disposto nos artigos 12 e 13 da Lei 9.394, de 20 de dezembro de 1996, outras formas de orientação inerentes à formação para a atividade docente, entre as quais o preparo para:

I - o ensino visando à aprendizagem do aluno;

**D II - o acolhimento e o trato da diversidade (RESPOSTA POUCO CLARA);**

III - o exercício de atividades de enriquecimento cultural;

IV - o aprimoramento em práticas investigativas;

V - a elaboração e a execução de projetos de desenvolvimento dos conteúdos curriculares;

VI - o uso de tecnologias da informação e da comunicação e de metodologias, estratégias e materiais de apoio inovadores;

VII - o desenvolvimento de hábitos de colaboração e de trabalho em equipe.

Art. 3º A formação de professores que atuarão nas diferentes etapas e modalidades da educação básica observará princípios norteadores desse preparo para o exercício profissional específico, que considerem:

I - a competência como concepção nuclear na orientação do curso;

II - a coerência entre a formação oferecida e a prática esperada do futuro professor, tendo em vista:

a) a simetria invertida, onde o preparo do professor, por ocorrer em lugar similar àquele em que vai atuar, demanda consistência entre o que faz na formação e o que dele se espera;

b) a aprendizagem como processo de construção de conhecimentos, habilidades e valores em interação com a realidade e com os demais indivíduos, no qual são colocadas em uso capacidades pessoais;

c) os conteúdos, como meio e suporte para a constituição das competências;

d) a avaliação como parte integrante do processo de formação, que possibilita o diagnóstico de lacunas e a aferição dos resultados alcançados, consideradas as competências a serem constituídas e a identificação das mudanças de percurso eventualmente necessárias.

III - a pesquisa, com foco no processo de ensino e de aprendizagem, uma vez que ensinar requer, tanto dispor de conhecimentos e mobilizá-los para a ação, como compreender o processo de construção do conhecimento.

Art. 4º Na concepção, no desenvolvimento e na abrangência dos cursos de formação é fundamental que se busque:

I - considerar o conjunto das competências necessárias à atuação profissional; II - adotar essas competências como norteadoras, tanto da proposta pedagógica, em especial do currículo e da avaliação, quanto da organização institucional e da gestão da escola de formação.

Art. 5º O projeto pedagógico de cada curso, considerado o artigo anterior, levará em conta que:

I - a formação deverá garantir a constituição das competências objetivadas na educação básica;

II - o desenvolvimento das competências exige que a formação contemple diferentes âmbitos do conhecimento profissional do professor;

III - a seleção dos conteúdos das áreas de ensino da educação básica deve orientar-se por ir além daquilo que os professores irão ensinar nas diferentes etapas da escolaridade;

IV - os conteúdos a serem ensinados na escolaridade básica devem ser tratados de modo articulado com suas didáticas específicas;

V - a avaliação deve ter como finalidade a orientação do trabalho dos formadores, a autonomia dos futuros professores em relação ao seu processo de aprendizagem e a qualificação dos profissionais com condições de iniciar a carreira.

Parágrafo único. A aprendizagem deverá ser orientada pelo princípio metodológico geral, que pode ser traduzido pela ação-reflexão-ação e que aponta a resolução de situações-problema como uma das estratégias didáticas privilegiadas.

Art. 6º Na construção do projeto pedagógico dos cursos de formação dos docentes, serão consideradas:

I - as competências referentes ao comprometimento com os valores inspiradores da sociedade democrática;

II - as competências referentes à compreensão do papel social da escola;

III - as competências referentes ao domínio dos conteúdos a serem socializados, aos seus significados em diferentes contextos e sua articulação interdisciplinar;

IV - as competências referentes ao domínio do conhecimento pedagógico;

V - as competências referentes ao conhecimento de processos de investigação que possibilitem o aperfeiçoamento da prática pedagógica;

VI - as competências referentes ao gerenciamento do próprio desenvolvimento profissional.

§ 1º O conjunto das competências enumeradas neste artigo não esgota tudo que uma escola de formação possa oferecer aos seus alunos, mas pontua demandas importantes oriundas da análise da atuação profissional e assenta-se na legislação vigente e nas diretrizes curriculares nacionais para a educação básica.

§ 2º As referidas competências deverão ser contextualizadas e complementadas pelas competências específicas próprias de cada etapa e modalidade da educação básica e de cada área do conhecimento a ser contemplada na formação.

§ 3º A definição dos conhecimentos exigidos para a constituição de competências deverá, além da formação específica relacionada às diferentes etapas da educação básica, propiciar a inserção no debate contemporâneo mais amplo, envolvendo questões culturais, sociais, econômicas e o conhecimento sobre o desenvolvimento humano e a própria docência, contemplando:

I - cultura geral e profissional;

E II - conhecimentos sobre crianças, adolescentes, jovens e adultos, aí incluídas as especificidades dos alunos com necessidades educacionais especiais e as das comunidades indígenas; (NÃO TEM SUJ QUE FAÇA A AÇÃO)

III - conhecimento sobre dimensão cultural, social, política e econômica da educação; IV - conteúdos das áreas de conhecimento que serão objeto de ensino;

V - conhecimento pedagógico;

VI - conhecimento advindo da experiência.

Art. 7º A organização institucional da formação dos professores, a serviço do desenvolvimento de competências, levará em conta que:

I - a formação deverá ser realizada em processo autônomo, em curso de licenciatura plena, numa estrutura com identidade própria;

II - será mantida, quando couber, estreita articulação com institutos, departamentos e cursos de áreas específicas;

III - as instituições constituirão direção e colegiados próprios, que formulem seus próprios projetos pedagógicos, articulem as unidades acadêmicas envolvidas e, a

partir do projeto, tomem as decisões sobre organização institucional e sobre as questões administrativas no âmbito de suas competências;

IV - as instituições de formação trabalharão em interação sistemática com as escolas de educação básica, desenvolvendo projetos de formação compartilhados;

V - a organização institucional preverá a formação dos formadores, incluindo na sua jornada de trabalho tempo e espaço para as atividades coletivas dos docentes do curso, estudos e investigações sobre as questões referentes ao aprendizado dos professores em formação;

VI - as escolas de formação garantirão, com qualidade e quantidade, recursos pedagógicos como biblioteca, laboratórios, videoteca, entre outros, além de recursos de tecnologias da informação e da comunicação;

VII - serão adotadas iniciativas que garantam parcerias para a promoção de atividades culturais destinadas aos formadores e futuros professores;

VIII - nas instituições de ensino superior não detentoras de autonomia universitária serão criados Institutos Superiores de Educação, para congregar os cursos de formação de professores que ofereçam licenciaturas em curso Normal Superior para docência multidisciplinar na educação infantil e anos iniciais do ensino fundamental ou licenciaturas para docência nas etapas subseqüentes da educação básica. Art. 8º As competências profissionais a serem constituídas pelos professores em formação, de acordo com as presentes Diretrizes, devem ser a referência para todas as formas de avaliação dos cursos, sendo estas:

I - periódicas e sistemáticas, com procedimentos e processos diversificados, incluindo conteúdos trabalhados, modelo de organização, desempenho do quadro de formadores e qualidade da vinculação com escolas de educação infantil, ensino fundamental e ensino médio, conforme o caso;

II - feitas por procedimentos internos e externos, que permitam a identificação das diferentes dimensões daquilo que for avaliado;

III - incidentes sobre processos e resultados.

Art. 9º A autorização de funcionamento e o reconhecimento de cursos de formação e o credenciamento da instituição decorrerão de avaliação externa realizada no locus institucional, por corpo de especialistas direta ou indiretamente ligados à formação ou ao exercício profissional de professores para a educação básica, tomando como referência as competências profissionais de que trata esta Resolução e as normas aplicáveis à matéria.

Art. 10. A seleção e o ordenamento dos conteúdos dos diferentes âmbitos de conhecimento que comporão a matriz curricular para a formação de professores, de que trata esta Resolução, serão de competência da instituição de ensino, sendo o seu planejamento o primeiro passo para a transposição didática, que visa a transformar os conteúdos selecionados em objeto de ensino dos futuros professores.

Art. 11. Os critérios de organização da matriz curricular, bem como a alocação de tempos e espaços curriculares se expressam em eixos em torno dos quais se articulam dimensões a serem contempladas, na forma a seguir indicada:

I - eixo articulador dos diferentes âmbitos de conhecimento profissional;

II - eixo articulador da interação e da comunicação, bem como do desenvolvimento da autonomia intelectual e profissional;

III - eixo articulador entre disciplinaridade e interdisciplinaridade;

IV - eixo articulador da formação comum com a formação específica;

V - eixo articulador dos conhecimentos a serem ensinados e dos conhecimentos filosóficos, educacionais e pedagógicos que fundamentam a ação educativa;

VI - eixo articulador das dimensões teóricas e práticas.

Parágrafo único. Nas licenciaturas em educação infantil e anos iniciais do ensino fundamental deverão preponderar os tempos dedicados à constituição de conhecimento sobre os objetos de ensino e nas demais licenciaturas o tempo dedicado às dimensões pedagógicas não será inferior à quinta parte da carga horária total.

Art. 12. Os cursos de formação de professores em nível superior terão a sua

duração definida pelo Conselho Pleno, em parecer e resolução específica sobre sua carga horária.

§ 1º A prática, na matriz curricular, não poderá ficar reduzida a um espaço isolado, que a restrinja ao estágio, desarticulado do restante do curso.

§ 2º A prática deverá estar presente desde o início do curso e permear toda a formação do professor.

§ 3º No interior das áreas ou das disciplinas que constituírem os componentes curriculares de formação, e não apenas nas disciplinas pedagógicas, todas terão a sua dimensão prática.

Art. 13. Em tempo e espaço curricular específico, a coordenação da dimensão prática transcenderá o estágio e terá como finalidade promover a articulação das diferentes práticas, numa perspectiva interdisciplinar.

§ 1º A prática será desenvolvida com ênfase nos procedimentos de observação e reflexão, visando à atuação em situações contextualizadas, com o registro dessas observações realizadas e a resolução de situações-problema.

§ 2º A presença da prática profissional na formação do professor, que não prescinde da observação e ação direta, poderá ser enriquecida com tecnologias da informação, incluídos o computador e o vídeo, narrativas orais e escritas de professores, produções de alunos, situações simuladoras e estudo de casos.

§ 3º O estágio curricular supervisionado, definido por lei, a ser realizado em escola de educação básica, e respeitado o regime de colaboração entre os sistemas de ensino, deve ser desenvolvido a partir do início da segunda metade do curso e ser avaliado conjuntamente pela escola formadora e a escola campo de estágio.

Art. 14. Nestas Diretrizes, é enfatizada a flexibilidade necessária, de modo que cada instituição formadora construa projetos inovadores e próprios, integrando os eixos articuladores nelas mencionados.

§ 1º A flexibilidade abrangerá as dimensões teóricas e práticas, de interdisciplinaridade, dos conhecimentos a serem ensinados, dos que fundamentam a ação pedagógica, da formação comum e específica, bem como dos diferentes âmbitos do conhecimento e da autonomia intelectual e profissional.

§ 2º Na definição da estrutura institucional e curricular do curso, caberá a concepção de um sistema de oferta de formação continuada, que propicie oportunidade de retorno planejado e sistemático dos professores às agências formadoras.

Art. 15. Os cursos de formação de professores para a educação básica que se encontrarem em funcionamento deverão se adaptar a esta Resolução, no prazo de dois anos.

§ 1º Nenhum novo curso será autorizado, a partir da vigência destas normas, sem que o seu projeto seja organizado nos termos das mesmas.

§ 2º Os projetos em tramitação deverão ser restituídos aos requerentes para a devida adequação.

Art. 16. O Ministério da Educação, em conformidade com § 1º Art. 8º da Lei 9.394, coordenará e articulará em regime de colaboração com o Conselho Nacional de Educação, o Conselho Nacional de Secretários Estaduais de Educação, o Fórum Nacional de Conselhos Estaduais de Educação, a União Nacional dos Dirigentes Municipais de Educação e representantes de Conselhos Municipais de Educação e das associações profissionais e científicas, a formulação de proposta de diretrizes para a organização de um sistema federativo de certificação de competência dos professores de educação básica.

Art. 17. As dúvidas eventualmente surgidas, quanto a estas disposições, serão dirimidas pelo Conselho Nacional de Educação, nos termos do Art. 90 da Lei 9.394.

Art. 18. O parecer e a resolução referentes à carga horária, previstos no Artigo 12 desta resolução, serão elaborados por comissão bicameral, a qual terá cinquenta dias de prazo para submeter suas propostas ao Conselho Pleno.

Art. 19. Esta Resolução entra em vigor na data de sua publicação, revogadas as disposições em contrário.

ULYSSES DE OLIVEIRA PANISSET  
Presidente do Conselho Nacional de Educação

**PORTARIA Nº 3.284, de 7 de novembro de 2003**

Dispõe sobre requisitos de acessibilidade de pessoas portadoras de deficiências, para instruir os processos de autorização e de reconhecimento de cursos, e de credenciamento de instituições.

**O MINISTRO DE ESTADO DA EDUCAÇÃO, INTERINO**, no uso de suas atribuições, tendo em vista o disposto na Lei nº 9.131, de 24 de novembro de 1995, na Lei nº 9.394, de 20 de dezembro de 1996, e no Decreto nº 2.306, de 19 de agosto de 1997, e

1A considerando a necessidade de assegurar aos portadores de deficiência física e sensorial

condições básicas de acesso ao ensino superior, de mobilidade e de utilização de equipamentos e instalações das instituições de ensino, resolve

2C Art. 1º Determinar que sejam incluídos nos instrumentos destinados a avaliar as condições de oferta de cursos superiores, para fins de autorização e reconhecimento e de credenciamento de instituições de ensino superior, bem como para renovação, conforme as normas em vigor, requisitos de acessibilidade de pessoas portadoras de necessidades especiais. (SUJ ESPEC NO ART 2º. )

3C Art 2º A Secretaria de Educação Superior, com apoio técnico da Secretaria de Educação

Especial, estabelecerá os requisitos de acessibilidade, tomando-se como referência a Norma Brasil 9050, da Associação Brasileira de Normas Técnicas, que trata da Acessibilidade de Pessoas Portadoras de Deficiências a Edificações, Espaço, Mobiliário e Equipamentos Urbanos.

§ 1º Os requisitos de acessibilidade de que se trata no caput compreenderão no mínimo: (SUJ=ESTABELECIMENTOS DE ENSINO/ CONSEQ=NÃO AUTORIZAÇÃO)

I - com respeito a alunos portadores de deficiência física:

4B a) eliminação de barreiras arquitetônicas para circulação do estudante, permitindo acesso

aos espaços de uso coletivo;

5B b) reserva de vagas em estacionamentos nas proximidades das unidades de serviço;

6B c) construção de rampas com corrimãos ou colocação de elevadores, facilitando a circulação de cadeira de rodas;

7B d) adaptação de portas e banheiros com espaço suficiente para permitir o acesso de cadeira de rodas;

8B e) colocação de barras de apoio nas paredes dos banheiros;

9Bf) instalação de lavabos, bebedouros e telefones públicos em altura acessível aos usuários de cadeira de rodas;

10BII - no que concerne a alunos portadores de deficiência visual, compromisso formal da instituição, no caso de vir a ser solicitada e até que o aluno conclua o curso:

a) de manter sala de apoio equipada como máquina de datilografia braille, impressora braille acoplada ao computador, sistema de síntese de voz, gravador e fotocopiadora que amplie textos, software de ampliação de tela, equipamento para ampliação de textos para atendimento a aluno com visão subnormal, lupas, régua de leitura, scanner acoplado a computador;

11Bb) de adotar um plano de aquisição gradual de acervo bibliográfico em braille e de fitas sonoras para uso didático;

12BIII - quanto a alunos portadores de deficiência auditiva, compromisso formal da instituição,

no caso de vir a ser solicitada e até que o aluno conclua o curso:

a) de propiciar, sempre que necessário, intérprete de língua de sinais/língua portuguesa, especialmente quando da realização e revisão de provas, complementando a avaliação expressa em texto escrito ou quando este não tenha expressado o real conhecimento do aluno;

13Bb) de adotar flexibilidade na correção das provas escritas, valorizando o conteúdo semântico;

14Bc) de estimular o aprendizado da língua portuguesa, principalmente na modalidade escrita, para o uso de vocabulário pertinente às matérias do curso em que o estudante estiver matriculado;

15Bd) de proporcionar aos professores acesso a literatura e informações sobre a especificidade lingüística do portador de deficiência auditiva.

§ 2º A aplicação do requisito da alínea "a" do inciso III do parágrafo anterior, no âmbito das instituições federais de ensino vinculadas a este Ministério, fica condicionada à criação dos cargos correspondentes e à realização regular de seu provimento.

16C Art. 3º A Secretaria de Educação Superior, com suporte técnico da Secretaria de Educação Especial tomará, no prazo de noventa dias contados da vigência das normas aqui estabelecidas, as medidas necessárias à incorporação dos requisitos definidos na forma desta Portaria aos instrumentos de avaliação das condições de oferta de cursos superiores.

Art.4º Esta Portaria entra em vigor na data de sua publicação, ficando revogada a Portaria nº 1.679, de 2 de dezembro de 1999, publicada no D.O.U. de 3 de dezembro de 1999, Seção 1E, pág. 20.

RUBEM FONSECA FILHO

(DOU Nº 219, 11/11/2003, SEÇÃO 1, P. 12)

**Presidência da República**  
**Casa Civil**  
**Subchefia para Assuntos Jurídicos**

**DECRETO Nº 5.296 DE 2 DE DEZEMBRO DE 2004.**

Regulamenta as Leis nºs 10.048, de 8 de novembro de 2000, que dá prioridade de atendimento às pessoas que especifica, e 10.098, de 19 de dezembro de 2000, que estabelece normas gerais e critérios básicos para a promoção da acessibilidade das pessoas portadoras de deficiência ou com mobilidade reduzida, e dá outras providências.

**O PRESIDENTE DA REPÚBLICA**, no uso da atribuição que lhe confere o art. 84, inciso IV, da Constituição, e tendo em vista o disposto nas Leis nºs 10.048, de 8 de novembro de 2000, e 10.098, de 19 de dezembro de 2000,

**DECRETA:**

CAPÍTULO I

DISPOSIÇÕES PRELIMINARES

A Art. 1º Este Decreto regulamenta as [Leis nºs 10.048, de 8 de novembro de 2000, e 10.098, de 19 de dezembro de 2000.](#)

Art. 2º Ficam sujeitos ao cumprimento das disposições deste Decreto, sempre que houver interação com a matéria nele regulamentada:

E I - a aprovação de projeto de natureza arquitetônica e urbanística, de comunicação e informação, de transporte coletivo, bem como a execução de qualquer tipo de obra, quando tenham destinação pública ou coletiva;

E II - a outorga de concessão, permissão, autorização ou habilitação de qualquer natureza;

E III - a aprovação de financiamento de projetos com a utilização de recursos públicos, dentre eles os projetos de natureza arquitetônica e urbanística, os tocantes à comunicação e informação e os referentes ao transporte coletivo, por meio de qualquer instrumento, tais como convênio, acordo, ajuste, contrato ou similar; e

E IV - a concessão de aval da União na obtenção de empréstimos e financiamentos internacionais por entes públicos ou privados.

E Art. 3º Serão aplicadas sanções administrativas, cíveis e penais cabíveis, previstas em lei, quando não forem observadas as normas deste Decreto.

C Art. 4º O Conselho Nacional dos Direitos da Pessoa Portadora de Deficiência, os Conselhos Estaduais, Municipais e do Distrito Federal, e as organizações representativas de pessoas portadoras de deficiência terão legitimidade para acompanhar e sugerir medidas para o cumprimento dos requisitos estabelecidos neste Decreto.

CAPÍTULO II

DO ATENDIMENTO PRIORITÁRIO

C Art. 5º Os órgãos da administração pública direta, indireta e fundacional, as empresas prestadoras de serviços públicos e as instituições financeiras deverão dispensar atendimento prioritário às pessoas portadoras de deficiência ou com mobilidade reduzida.

§ 1º Considera-se, para os efeitos deste Decreto:

A I - pessoa portadora de deficiência, além daquelas previstas na [Lei nº 10.690, de 16 de junho de 2003](#), a que possui limitação ou incapacidade para o desempenho de atividade e se enquadra nas seguintes categorias:

A a) deficiência física: alteração completa ou parcial de um ou mais segmentos do corpo humano, acarretando o comprometimento da função física, apresentando-se sob a forma de paraplegia, paraparesia, monoplegia, monoparesia, tetraplegia, tetraparesia, triplicia, tripararesia, hemiplegia, hemiparesia, ostomia, amputação ou ausência de membro, paralisia cerebral, nanismo, membros com deformidade congênita ou adquirida, exceto as deformidades estéticas e as que não produzam dificuldades para o desempenho de funções;

A b) deficiência auditiva: perda bilateral, parcial ou total, de quarenta e um decibéis (dB) ou mais, aferida por audiograma nas frequências de 500Hz, 1.000Hz, 2.000Hz e 3.000Hz;

A c) deficiência visual: cegueira, na qual a acuidade visual é igual ou menor que 0,05 no melhor olho, com a melhor correção óptica; a baixa visão, que significa acuidade visual entre 0,3 e 0,05 no melhor olho, com a melhor correção óptica; os casos nos quais a somatória da medida do campo visual em ambos os olhos for igual ou menor que 60º; ou a ocorrência simultânea de quaisquer das condições anteriores;

A d) deficiência mental: funcionamento intelectual significativamente inferior à média, com manifestação antes dos dezoito anos e limitações associadas a duas ou mais áreas de habilidades adaptativas, tais como:

1. comunicação;
  2. cuidado pessoal;
  3. habilidades sociais;
  4. utilização dos recursos da comunidade;
  5. saúde e segurança;
  6. habilidades acadêmicas;
  7. lazer; e
  8. trabalho;
- e) deficiência múltipla - associação de duas ou mais deficiências; e

A II - pessoa com mobilidade reduzida, aquela que, não se enquadrando no conceito de pessoa portadora de deficiência, tenha, por qualquer motivo, dificuldade de movimentar-se, permanente ou temporariamente, gerando redução efetiva da mobilidade, flexibilidade, coordenação motora e percepção.

§ 2º O disposto no caput aplica-se, ainda, às pessoas com idade igual ou superior a sessenta anos, gestantes, lactantes e pessoas com criança de colo.

C § 3º O acesso prioritário às edificações e serviços das instituições financeiras deve seguir os preceitos estabelecidos neste Decreto e nas normas técnicas de acessibilidade da Associação Brasileira de Normas Técnicas - ABNT, no que não conflitem com a [Lei nº 7.102, de 20 de junho de 1983](#), observando, ainda, a Resolução do Conselho Monetário Nacional nº 2.878, de 26 de julho de 2001.

A Art. 6º O atendimento prioritário compreende tratamento diferenciado e atendimento imediato às pessoas de que trata o art. 5º.

§ 1º O tratamento diferenciado inclui, dentre outros:

A I - assentos de uso preferencial sinalizados, espaços e instalações acessíveis;

A II - mobiliário de recepção e atendimento obrigatoriamente adaptado à altura e à condição física de pessoas em cadeira de rodas, conforme estabelecido nas normas técnicas de acessibilidade da ABNT;

A III - serviços de atendimento para pessoas com deficiência auditiva, prestado por intérpretes ou pessoas capacitadas em Língua Brasileira de Sinais - LIBRAS e no trato com aquelas que não se comuniquem em LIBRAS, e para pessoas surdocegas, prestado por guias-intérpretes ou pessoas capacitadas neste tipo de atendimento;

A IV - pessoal capacitado para prestar atendimento às pessoas com deficiência visual, mental e múltipla, bem como às pessoas idosas;

A V - disponibilidade de área especial para embarque e desembarque de pessoa portadora de deficiência ou com mobilidade reduzida;

A VI - sinalização ambiental para orientação das pessoas referidas no art. 5º;

A VII - divulgação, em lugar visível, do direito de atendimento prioritário das pessoas portadoras de deficiência ou com mobilidade reduzida;

A VIII - admissão de entrada e permanência de cão-guia ou cão-guia de acompanhamento junto de pessoa portadora de deficiência ou de treinador nos locais dispostos no caput do art. 5º, bem como nas demais edificações de uso público e naquelas de uso coletivo, mediante apresentação da carteira de vacina atualizada do animal; e

A IX - a existência de local de atendimento específico para as pessoas referidas no art. 5º.

A § 2º Entende-se por imediato o atendimento prestado às pessoas referidas no art. 5º, antes de qualquer outra, depois de concluído o atendimento que estiver em andamento, observado o disposto no [inciso I do parágrafo único do art. 3º da Lei nº 10.741, de 1º de outubro de 2003 \(Estatuto do Idoso\)](#).

B § 3º Nos serviços de emergência dos estabelecimentos públicos e privados de atendimento à saúde, a prioridade conferida por este Decreto fica condicionada à avaliação médica em face da gravidade dos casos a atender.

C § 4º Os órgãos, empresas e instituições referidos no caput do art. 5º devem possuir, pelo menos, um telefone de atendimento adaptado para comunicação com e por pessoas portadoras de deficiência auditiva.

C Art. 7º O atendimento prioritário no âmbito da administração pública federal direta e indireta, bem como das empresas prestadoras de serviços públicos, obedecerá às disposições deste Decreto, além do que estabelece o [Decreto nº 3.507, de 13 de junho de 2000](#).

D Parágrafo único. Cabe aos Estados, Municípios e ao Distrito Federal, no âmbito de suas competências, criar instrumentos para a efetiva implantação e o controle do atendimento prioritário referido neste Decreto.

### CAPÍTULO III

#### DAS CONDIÇÕES GERAIS DA ACESSIBILIDADE

Art. 8º Para os fins de acessibilidade, considera-se:

A I - acessibilidade: condição para utilização, com segurança e autonomia, total ou assistida, dos espaços, mobiliários e equipamentos urbanos, das edificações, dos serviços de transporte e dos dispositivos, sistemas e meios de comunicação e informação, por pessoa portadora de deficiência ou com mobilidade reduzida;

A II - barreiras: qualquer entrave ou obstáculo que limite ou impeça o acesso, a liberdade de movimento, a circulação com segurança e a possibilidade de as pessoas se comunicarem ou terem acesso à informação, classificadas em:

A a) barreiras urbanísticas: as existentes nas vias públicas e nos espaços de uso público;

A b) barreiras nas edificações: as existentes no entorno e interior das edificações de uso público e coletivo e no entorno e nas áreas internas de uso comum nas edificações de uso privado multifamiliar;

A c) barreiras nos transportes: as existentes nos serviços de transportes; e

A d) barreiras nas comunicações e informações: qualquer entrave ou obstáculo que dificulte ou impossibilite a expressão ou o recebimento de mensagens por intermédio dos dispositivos, meios ou sistemas de comunicação, sejam ou não de massa, bem como aqueles que dificultem ou impossibilitem o acesso à informação;

A III - elemento da urbanização: qualquer componente das obras de urbanização, tais como os referentes à pavimentação, saneamento, distribuição de energia elétrica, iluminação pública, abastecimento e distribuição de água, paisagismo e os que materializam as indicações do planejamento urbanístico;

A IV - mobiliário urbano: o conjunto de objetos existentes nas vias e espaços públicos, superpostos ou adicionados aos elementos da urbanização ou da edificação, de forma que sua modificação ou traslado não provoque alterações substanciais nestes elementos, tais como semáforos, postes de sinalização e similares, telefones e cabines telefônicas, fontes públicas, lixeiras, toldos, marquises, quiosques e quaisquer outros de natureza análoga;

A V - ajuda técnica: os produtos, instrumentos, equipamentos ou tecnologia adaptados ou especialmente projetados para melhorar a funcionalidade da pessoa portadora de deficiência ou com mobilidade reduzida, favorecendo a autonomia pessoal, total ou assistida;

A VI - edificações de uso público: aquelas administradas por entidades da administração pública, direta e indireta, ou por empresas prestadoras de serviços públicos e destinadas ao público em geral;

A VII - edificações de uso coletivo: aquelas destinadas às atividades de natureza comercial, hoteleira, cultural, esportiva, financeira, turística, recreativa, social, religiosa, educacional, industrial e de saúde, inclusive as edificações de prestação de serviços de atividades da mesma natureza;

A VIII - edificações de uso privado: aquelas destinadas à habitação, que podem ser classificadas como unifamiliar ou multifamiliar; e

A IX - desenho universal: concepção de espaços, artefatos e produtos que visam atender simultaneamente todas as pessoas, com diferentes características antropométricas e sensoriais, de forma autônoma, segura e confortável, constituindo-se nos elementos ou soluções que compõem a acessibilidade.

Art. 9º A formulação, implementação e manutenção das ações de acessibilidade atenderão às seguintes premissas básicas:

E I - a priorização das necessidades, a programação em cronograma e a reserva de recursos para a implantação das ações; e

E II - o planejamento, de forma continuada e articulada, entre os setores envolvidos.

## CAPÍTULO IV

### DA IMPLEMENTAÇÃO DA ACESSIBILIDADE ARQUITETÔNICA E URBANÍSTICA

#### Seção I

##### Das Condições Gerais

E Art. 10. A concepção e a implantação dos projetos arquitetônicos e urbanísticos devem atender aos princípios do desenho universal, tendo como referências básicas as normas técnicas de acessibilidade da ABNT, a legislação específica e as regras contidas neste Decreto.

D § 1º Caberá ao Poder Público promover a inclusão de conteúdos temáticos referentes ao desenho universal nas diretrizes curriculares da educação profissional e tecnológica e do ensino superior dos cursos de Engenharia, Arquitetura e correlatos.

D § 2º Os programas e as linhas de pesquisa a serem desenvolvidos com o apoio de organismos públicos de auxílio à pesquisa e de agências de fomento deverão incluir temas voltados para o desenho universal.

E Art. 11. A construção, reforma ou ampliação de edificações de uso público ou coletivo, ou a mudança de destinação para estes tipos de edificação, deverão ser executadas de modo que sejam ou se tornem acessíveis à pessoa portadora de deficiência ou com mobilidade reduzida.

B § 1º As entidades de fiscalização profissional das atividades de Engenharia, Arquitetura e correlatas, ao anotarem a responsabilidade técnica dos projetos, exigirão a responsabilidade profissional declarada do atendimento às regras de acessibilidade previstas nas normas técnicas de acessibilidade da ABNT, na legislação específica e neste Decreto.

B § 2º Para a aprovação ou licenciamento ou emissão de certificado de conclusão de projeto arquitetônico ou urbanístico deverá ser atestado o atendimento às regras de acessibilidade previstas nas normas técnicas de acessibilidade da ABNT, na legislação específica e neste Decreto.

B § 3º O Poder Público, após certificar a acessibilidade de edificação ou serviço, determinará a colocação, em espaços ou locais de ampla visibilidade, do "Símbolo Internacional de Acesso", na forma prevista nas normas técnicas de acessibilidade da ABNT e na [Lei nº 7.405, de 12 de novembro de 1985](#).

B Art. 12. Em qualquer intervenção nas vias e logradouros públicos, o Poder Público e as empresas concessionárias responsáveis pela execução das obras e dos serviços garantirão o livre trânsito e a circulação de forma segura das pessoas em geral, especialmente das pessoas portadoras de deficiência ou com mobilidade reduzida, durante e após a sua execução, de acordo com o previsto em normas técnicas de acessibilidade da ABNT, na legislação específica e neste Decreto.

Art. 13. Orientam-se, no que couber, pelas regras previstas nas normas técnicas brasileiras de acessibilidade, na legislação específica, observado o disposto na [Lei nº 10.257, de 10 de julho de 2001](#), e neste Decreto:

E I - os Planos Diretores Municipais e Planos Diretores de Transporte e Trânsito elaborados ou atualizados a partir da publicação deste Decreto;

E II - o Código de Obras, Código de Postura, a Lei de Uso e Ocupação do Solo e a Lei do Sistema Viário;

E III - os estudos prévios de impacto de vizinhança;

E IV - as atividades de fiscalização e a imposição de sanções, incluindo a vigilância sanitária e ambiental; e

E V - a previsão orçamentária e os mecanismos tributários e financeiros utilizados em caráter compensatório ou de incentivo.

B § 1º Para concessão de alvará de funcionamento ou sua renovação para qualquer atividade, devem ser observadas e certificadas as regras de acessibilidade previstas neste Decreto e nas normas técnicas de acessibilidade da ABNT.

B § 2º Para emissão de carta de "habite-se" ou habilitação equivalente e para sua renovação, quando esta tiver sido emitida anteriormente às exigências de acessibilidade contidas na legislação específica, devem ser observadas e certificadas as regras de acessibilidade previstas neste Decreto e nas normas técnicas de acessibilidade da ABNT.

## Seção II

### Das Condições Específicas

E Art. 14. Na promoção da acessibilidade, serão observadas as regras gerais previstas neste Decreto, complementadas pelas normas técnicas de acessibilidade da ABNT e pelas disposições contidas na legislação dos Estados, Municípios e do Distrito Federal.

E Art. 15. No planejamento e na urbanização das vias, praças, dos logradouros, parques e demais espaços de uso público, deverão ser cumpridas as exigências dispostas nas normas técnicas de acessibilidade da ABNT.

§ 1º Incluem-se na condição estabelecida no caput:

E I - a construção de calçadas para circulação de pedestres ou a adaptação de situações consolidadas;

E II - o rebaixamento de calçadas com rampa acessível ou elevação da via para travessia de pedestre em nível; e

E III - a instalação de piso tátil direcional e de alerta.

B § 2º Nos casos de adaptação de bens culturais imóveis e de intervenção para regularização urbanística em áreas de assentamentos subnormais, será admitida, em caráter excepcional, faixa de largura menor que o estabelecido nas normas técnicas citadas no caput, desde que haja justificativa baseada em estudo técnico e que o acesso seja viabilizado de outra forma, garantida a melhor técnica possível.

E Art. 16. As características do desenho e a instalação do mobiliário urbano devem garantir a aproximação segura e o uso por pessoa portadora de deficiência visual, mental ou auditiva, a aproximação e o alcance visual e manual para as pessoas portadoras de deficiência física, em especial aquelas em cadeira de rodas, e a circulação livre de barreiras, atendendo às condições estabelecidas nas normas técnicas de acessibilidade da ABNT.

§ 1º Incluem-se nas condições estabelecida no caput:

E I - as marquises, os toldos, elementos de sinalização, luminosos e outros elementos que tenham sua projeção sobre a faixa de circulação de pedestres;

E II - as cabines telefônicas e os terminais de auto-atendimento de produtos e serviços;

E III - os telefones públicos sem cabine;

E IV - a instalação das aberturas, das botoeiras, dos comandos e outros sistemas de acionamento do mobiliário urbano;

E V - os demais elementos do mobiliário urbano;

E VI - o uso do solo urbano para posteamento; e

E VII - as espécies vegetais que tenham sua projeção sobre a faixa de circulação de pedestres.

C § 2º A concessionária do Serviço Telefônico Fixo Comutado - STFC, na modalidade Local, deverá assegurar que, no mínimo, dois por cento do total de Telefones de Uso Público - TUPs, sem cabine, com capacidade para originar e receber chamadas locais e de longa distância nacional, bem como, pelo menos, dois por cento do total de TUPs, com capacidade para originar e receber chamadas de longa distância, nacional e internacional, estejam adaptados para o uso de pessoas portadoras de deficiência auditiva e para usuários de cadeiras de rodas, ou conforme estabelecer os Planos Gerais de Metas de Universalização.

E § 3º As botoeiras e demais sistemas de acionamento dos terminais de auto-atendimento de produtos e serviços e outros equipamentos em que haja interação com o público devem estar localizados em altura que possibilite o manuseio por pessoas em cadeira de rodas e possuir mecanismos para utilização autônoma por pessoas portadoras de deficiência visual e auditiva, conforme padrões estabelecidos nas normas técnicas de acessibilidade da ABNT.

E Art. 17. Os semáforos para pedestres instalados nas vias públicas deverão estar equipados com mecanismo que sirva de guia ou orientação para a travessia de pessoa portadora de deficiência visual ou com mobilidade reduzida em todos os locais onde a intensidade do fluxo de veículos, de pessoas ou a periculosidade na via assim determinarem, bem como mediante solicitação dos interessados.

E Art. 18. A construção de edificações de uso privado multifamiliar e a construção, ampliação ou reforma de edificações de uso coletivo devem atender aos preceitos da acessibilidade na interligação de todas as partes de uso comum ou abertas ao público, conforme os padrões das normas técnicas de acessibilidade da ABNT.

E Parágrafo único. Também estão sujeitos ao disposto no caput os acessos, piscinas, andares de recreação, salão de festas e reuniões, saunas e banheiros, quadras esportivas, portarias, estacionamentos e garagens, entre outras partes das áreas internas ou externas de uso comum das edificações de uso privado multifamiliar e das de uso coletivo.

E Art. 19. A construção, ampliação ou reforma de edificações de uso público deve garantir, pelo menos, um dos acessos ao seu interior, com comunicação com todas as suas dependências e serviços, livre de barreiras e de obstáculos que impeçam ou dificultem a sua acessibilidade.

E § 1º No caso das edificações de uso público já existentes, terão elas prazo de trinta meses a contar da data de publicação deste Decreto para garantir acessibilidade às pessoas portadoras de deficiência ou com mobilidade reduzida.

D § 2º Sempre que houver viabilidade arquitetônica, o Poder Público buscará garantir dotação orçamentária para ampliar o número de acessos nas edificações de uso público a serem construídas, ampliadas ou reformadas.

E Art. 20. Na ampliação ou reforma das edificações de uso público ou de uso coletivo, os desníveis das áreas de circulação internas ou externas serão transpostos por meio de rampa ou equipamento eletromecânico de deslocamento vertical, quando não for possível outro acesso mais cômodo para pessoa portadora de deficiência ou com mobilidade reduzida, conforme estabelecido nas normas técnicas de acessibilidade da ABNT.

E Art. 21. Os balcões de atendimento e as bilheterias em edificação de uso público ou de uso coletivo devem dispor de, pelo menos, uma parte da superfície acessível para atendimento às pessoas portadoras de deficiência ou com mobilidade reduzida, conforme os padrões das normas técnicas de acessibilidade da ABNT.

E Parágrafo único. No caso do exercício do direito de voto, as urnas das seções eleitorais devem ser adequadas ao uso com autonomia pelas pessoas portadoras de deficiência ou com mobilidade reduzida e estarem instaladas em local de votação plenamente acessível e com estacionamento próximo.

E Art. 22. A construção, ampliação ou reforma de edificações de uso público ou de uso coletivo devem dispor de sanitários acessíveis destinados ao uso por pessoa portadora de deficiência ou com mobilidade reduzida.

E § 1º Nas edificações de uso público a serem construídas, os sanitários destinados ao uso por pessoa portadora de deficiência ou com mobilidade reduzida serão distribuídos na razão de, no mínimo, uma cabine para cada sexo em cada pavimento da edificação, com entrada independente dos sanitários coletivos, obedecendo às normas técnicas de acessibilidade da ABNT.

E § 2º Nas edificações de uso público já existentes, terão elas prazo de trinta meses a contar da data de publicação deste Decreto para garantir pelo menos um banheiro acessível por pavimento, com entrada independente, distribuindo-se seus equipamentos e acessórios de modo que possam ser utilizados por pessoa portadora de deficiência ou com mobilidade reduzida.

E § 3º Nas edificações de uso coletivo a serem construídas, ampliadas ou reformadas, onde devem existir banheiros de uso público, os sanitários destinados ao uso por pessoa portadora de deficiência deverão ter entrada independente dos demais e obedecer às normas técnicas de acessibilidade da ABNT.

E § 4º Nas edificações de uso coletivo já existentes, onde haja banheiros destinados ao uso público, os sanitários preparados para o uso por pessoa portadora de deficiência ou com mobilidade reduzida deverão estar localizados nos pavimentos acessíveis, ter entrada

independente dos demais sanitários, se houver, e obedecer as normas técnicas de acessibilidade da ABNT.

C Art. 23. Os teatros, cinemas, auditórios, estádios, ginásios de esporte, casas de espetáculos, salas de conferências e similares reservarão, pelo menos, dois por cento da lotação do estabelecimento para pessoas em cadeira de rodas, distribuídos pelo recinto em locais diversos, de boa visibilidade, próximos aos corredores, devidamente sinalizados, evitando-se áreas segregadas de público e a obstrução das saídas, em conformidade com as normas técnicas de acessibilidade da ABNT.

C § 1º Nas edificações previstas no caput, é obrigatória, ainda, a destinação de dois por cento dos assentos para acomodação de pessoas portadoras de deficiência visual e de pessoas com mobilidade reduzida, incluindo obesos, em locais de boa recepção de mensagens sonoras, devendo todos ser devidamente sinalizados e estar de acordo com os padrões das normas técnicas de acessibilidade da ABNT.

B § 2º No caso de não haver comprovada procura pelos assentos reservados, estes poderão excepcionalmente ser ocupados por pessoas que não sejam portadoras de deficiência ou que não tenham mobilidade reduzida.

C § 3º Os espaços e assentos a que se refere este artigo deverão situar-se em locais que garantam a acomodação de, no mínimo, um acompanhante da pessoa portadora de deficiência ou com mobilidade reduzida.

C § 4º Nos locais referidos no caput, haverá, obrigatoriamente, rotas de fuga e saídas de emergência acessíveis, conforme padrões das normas técnicas de acessibilidade da ABNT, a fim de permitir a saída segura de pessoas portadoras de deficiência ou com mobilidade reduzida, em caso de emergência.

C § 5º As áreas de acesso aos artistas, tais como coxias e camarins, também devem ser acessíveis a pessoas portadoras de deficiência ou com mobilidade reduzida.

B § 6º Para obtenção do financiamento de que trata o inciso III do art. 2º, as salas de espetáculo deverão dispor de sistema de sonorização assistida para pessoas portadoras de deficiência auditiva, de meios eletrônicos que permitam o acompanhamento por meio de legendas em tempo real ou de disposições especiais para a presença física de intérprete de LIBRAS e de guias-intérpretes, com a projeção em tela da imagem do intérprete de LIBRAS sempre que a distância não permitir sua visualização direta.

C § 7º O sistema de sonorização assistida a que se refere o § 6º será sinalizado por meio do pictograma aprovado pela [Lei nº 8.160, de 8 de janeiro de 1991](#).

C § 8º As edificações de uso público e de uso coletivo referidas no caput, já existentes, têm, respectivamente, prazo de trinta e quarenta e oito meses, a contar da data de publicação deste Decreto, para garantir a acessibilidade de que trata o caput e os §§ 1º a 5º.

C Art. 24. Os estabelecimentos de ensino de qualquer nível, etapa ou modalidade, públicos ou privados, proporcionarão condições de acesso e utilização de todos os seus ambientes ou compartimentos para pessoas portadoras de deficiência ou com mobilidade reduzida, inclusive salas de aula, bibliotecas, auditórios, ginásios e instalações desportivas, laboratórios, áreas de lazer e sanitários.

B § 1º Para a concessão de autorização de funcionamento, de abertura ou renovação de curso pelo Poder Público, o estabelecimento de ensino deverá comprovar que:

I - está cumprindo as regras de acessibilidade arquitetônica, urbanística e na comunicação e informação previstas nas normas técnicas de acessibilidade da ABNT, na legislação específica ou neste Decreto;

B II - coloca à disposição de professores, alunos, servidores e empregados portadores de deficiência ou com mobilidade reduzida ajudas técnicas que permitam o acesso às atividades escolares e administrativas em igualdade de condições com as demais pessoas; e

B III - seu ordenamento interno contém normas sobre o tratamento a ser dispensado a professores, alunos, servidores e empregados portadores de deficiência, com o objetivo de coibir e reprimir qualquer tipo de discriminação, bem como as respectivas sanções pelo descumprimento dessas normas.

C § 2º As edificações de uso público e de uso coletivo referidas no caput, já existentes, têm, respectivamente, prazo de trinta e quarenta e oito meses, a contar da data de publicação deste Decreto, para garantir a acessibilidade de que trata este artigo.

C Art. 25. Nos estacionamentos externos ou internos das edificações de uso público ou de uso coletivo, ou naqueles localizados nas vias públicas, serão reservados, pelo menos, dois por cento do total de vagas para veículos que transportem pessoa portadora de deficiência física ou visual definidas neste Decreto, sendo assegurada, no mínimo, uma vaga, em locais próximos à entrada principal ou ao elevador, de fácil acesso à circulação de pedestres, com especificações técnicas de desenho e traçado conforme o estabelecido nas normas técnicas de acessibilidade da ABNT.

C § 1º Os veículos estacionados nas vagas reservadas deverão portar identificação a ser colocada em local de ampla visibilidade, confeccionado e fornecido pelos órgãos de trânsito, que disciplinarão sobre suas características e condições de uso, observando o disposto na [Lei nº 7.405, de 1985](#).

B § 2º Os casos de inobservância do disposto no § 1º estarão sujeitos às sanções estabelecidas pelos órgãos competentes.

E § 3º Aplica-se o disposto no caput aos estacionamentos localizados em áreas públicas e de uso coletivo.

B § 4º A utilização das vagas reservadas por veículos que não estejam transportando as pessoas citadas no caput constitui infração ao [art. 181, inciso XVII, da Lei nº 9.503, de 23 de setembro de 1997](#).

E Art. 26. Nas edificações de uso público ou de uso coletivo, é obrigatória a existência de sinalização visual e tátil para orientação de pessoas portadoras de deficiência auditiva e visual, em conformidade com as normas técnicas de acessibilidade da ABNT.

E Art. 27. A instalação de novos elevadores ou sua adaptação em edificações de uso público ou de uso coletivo, bem assim a instalação em edificação de uso privado multifamiliar a ser construída, na qual haja obrigatoriedade da presença de elevadores, deve atender aos padrões das normas técnicas de acessibilidade da ABNT.

E § 1º No caso da instalação de elevadores novos ou da troca dos já existentes, qualquer que seja o número de elevadores da edificação de uso público ou de uso coletivo, pelo menos um deles terá cabine que permita acesso e movimentação cômoda de pessoa portadora de deficiência ou com mobilidade reduzida, de acordo com o que especifica as normas técnicas de acessibilidade da ABNT.

E § 2º Junto às botoeiras externas do elevador, deverá estar sinalizado em braille em qual andar da edificação a pessoa se encontra.

E § 3º Os edifícios a serem construídos com mais de um pavimento além do pavimento de acesso, à exceção das habitações unifamiliares e daquelas que estejam obrigadas à instalação de elevadores por legislação municipal, deverão dispor de especificações técnicas e de projeto

que facilitem a instalação de equipamento eletromecânico de deslocamento vertical para uso das pessoas portadoras de deficiência ou com mobilidade reduzida.

§ 4º As especificações técnicas a que se refere o § 3º devem atender:

E I - a indicação em planta aprovada pelo poder municipal do local reservado para a instalação do equipamento eletromecânico, devidamente assinada pelo autor do projeto;

E II - a indicação da opção pelo tipo de equipamento (elevador, esteira, plataforma ou similar);

E III - a indicação das dimensões internas e demais aspectos da cabine do equipamento a ser instalado; e

E IV - demais especificações em nota na própria planta, tais como a existência e as medidas de botoeira, espelho, informação de voz, bem como a garantia de responsabilidade técnica de que a estrutura da edificação suporta a implantação do equipamento escolhido.

### Seção III

#### Da Acessibilidade na Habitação de Interesse Social

Art. 28. Na habitação de interesse social, deverão ser promovidas as seguintes ações para assegurar as condições de acessibilidade dos empreendimentos:

(SUJEITO ESPECIF. NO PARÁGRAFO ÚNICO)

C I - definição de projetos e adoção de tipologias construtivas livres de barreiras arquitetônicas e urbanísticas;

C II - no caso de edificação multifamiliar, execução das unidades habitacionais acessíveis no piso térreo e acessíveis ou adaptáveis quando nos demais pisos;

C III - execução das partes de uso comum, quando se tratar de edificação multifamiliar, conforme as normas técnicas de acessibilidade da ABNT; e

C IV - elaboração de especificações técnicas de projeto que facilite a instalação de elevador adaptado para uso das pessoas portadoras de deficiência ou com mobilidade reduzida.

Parágrafo único. Os agentes executores dos programas e projetos destinados à habitação de interesse social, financiados com recursos próprios da União ou por ela geridos, devem observar os requisitos estabelecidos neste artigo.

Art. 29. Ao Ministério das Cidades, no âmbito da coordenação da política habitacional, compete:

C I - adotar as providências necessárias para o cumprimento do disposto no art. 28; e

C II - divulgar junto aos agentes interessados e orientar a clientela alvo da política habitacional sobre as iniciativas que promover em razão das legislações federal, estaduais, distrital e municipais relativas à acessibilidade.

### Seção IV

#### Da Acessibilidade aos Bens Culturais Imóveis

E Art. 30. As soluções destinadas à eliminação, redução ou superação de barreiras na promoção da acessibilidade a todos os bens culturais imóveis devem estar de acordo com o que estabelece a Instrução Normativa nº 1 do Instituto do Patrimônio Histórico e Artístico Nacional - IPHAN, de 25 de novembro de 2003.

## CAPÍTULO V

### DA ACESSIBILIDADE AOS SERVIÇOS DE TRANSPORTES COLETIVOS

#### Seção I

##### Das Condições Gerais

A Art. 31. Para os fins de acessibilidade aos serviços de transporte coletivo terrestre, aquaviário e aéreo, considera-se como integrantes desses serviços os veículos, terminais, estações, pontos de parada, vias principais, acessos e operação.

A Art. 32. Os serviços de transporte coletivo terrestre são:

I - transporte rodoviário, classificado em urbano, metropolitano, intermunicipal e interestadual;

II - transporte metroferroviário, classificado em urbano e metropolitano; e

III - transporte ferroviário, classificado em intermunicipal e interestadual.

A Art. 33. As instâncias públicas responsáveis pela concessão e permissão dos serviços de transporte coletivo são:

I - governo municipal, responsável pelo transporte coletivo municipal;

II - governo estadual, responsável pelo transporte coletivo metropolitano e intermunicipal;

III - governo do Distrito Federal, responsável pelo transporte coletivo do Distrito Federal; e

IV - governo federal, responsável pelo transporte coletivo interestadual e internacional.

A Art. 34. Os sistemas de transporte coletivo são considerados acessíveis quando todos os seus elementos são concebidos, organizados, implantados e adaptados segundo o conceito de desenho universal, garantindo o uso pleno com segurança e autonomia por todas as pessoas.

E Parágrafo único. A infra-estrutura de transporte coletivo a ser implantada a partir da publicação deste Decreto deverá ser acessível e estar disponível para ser operada de forma a garantir o seu uso por pessoas portadoras de deficiência ou com mobilidade reduzida.

C Art. 35. Os responsáveis pelos terminais, estações, pontos de parada e os veículos, no âmbito de suas competências, assegurarão espaços para atendimento, assentos preferenciais e meios de acesso devidamente sinalizados para o uso das pessoas portadoras de deficiência ou com mobilidade reduzida.

C Art. 36. As empresas concessionárias e permissionárias e as instâncias públicas responsáveis pela gestão dos serviços de transportes coletivos, no âmbito de suas competências, deverão garantir a implantação das providências necessárias na operação, nos

terminais, nas estações, nos pontos de parada e nas vias de acesso, de forma a assegurar as condições previstas no art. 34 deste Decreto.

B Parágrafo único. As empresas concessionárias e permissionárias e as instâncias públicas responsáveis pela gestão dos serviços de transportes coletivos, no âmbito de suas competências, deverão autorizar a colocação do "Símbolo Internacional de Acesso" após certificar a acessibilidade do sistema de transporte.

C Art. 37. Cabe às empresas concessionárias e permissionárias e as instâncias públicas responsáveis pela gestão dos serviços de transportes coletivos assegurar a qualificação dos profissionais que trabalham nesses serviços, para que prestem atendimento prioritário às pessoas portadoras de deficiência ou com mobilidade reduzida.

## Seção II

### Da Acessibilidade no Transporte Coletivo Rodoviário

C Art. 38. No prazo de até vinte e quatro meses a contar da data de edição das normas técnicas referidas no § 1º, todos os modelos e marcas de veículos de transporte coletivo rodoviário para utilização no País serão fabricados acessíveis e estarão disponíveis para integrar a frota operante, de forma a garantir o seu uso por pessoas portadoras de deficiência ou com mobilidade reduzida.

C § 1º As normas técnicas para fabricação dos veículos e dos equipamentos de transporte coletivo rodoviário, de forma a torná-los acessíveis, serão elaboradas pelas instituições e entidades que compõem o Sistema Nacional de Metrologia, Normalização e Qualidade Industrial, e estarão disponíveis no prazo de até doze meses a contar da data da publicação deste Decreto.

C § 2º A substituição da frota operante atual por veículos acessíveis, a ser feita pelas empresas concessionárias e permissionárias de transporte coletivo rodoviário, dar-se-á de forma gradativa, conforme o prazo previsto nos contratos de concessão e permissão deste serviço.

C § 3º A frota de veículos de transporte coletivo rodoviário e a infra-estrutura dos serviços deste transporte deverão estar totalmente acessíveis no prazo máximo de cento e vinte meses a contar da data de publicação deste Decreto.

E § 4º Os serviços de transporte coletivo rodoviário urbano devem priorizar o embarque e desembarque dos usuários em nível em, pelo menos, um dos acessos do veículo.

C Art. 39. No prazo de até vinte e quatro meses a contar da data de implementação dos programas de avaliação de conformidade descritos no § 3º, as empresas concessionárias e permissionárias dos serviços de transporte coletivo rodoviário deverão garantir a acessibilidade da frota de veículos em circulação, inclusive de seus equipamentos.

C § 1º As normas técnicas para adaptação dos veículos e dos equipamentos de transporte coletivo rodoviário em circulação, de forma a torná-los acessíveis, serão elaboradas pelas instituições e entidades que compõem o Sistema Nacional de Metrologia, Normalização e Qualidade Industrial, e estarão disponíveis no prazo de até doze meses a contar da data da publicação deste Decreto.

C § 2º Caberá ao Instituto Nacional de Metrologia, Normalização e Qualidade Industrial - INMETRO, quando da elaboração das normas técnicas para a adaptação dos veículos, especificar dentre esses veículos que estão em operação quais serão adaptados, em função das restrições previstas no [art. 98 da Lei nº 9.503, de 1997](#).

C § 3º As adaptações dos veículos em operação nos serviços de transporte coletivo rodoviário, bem como os procedimentos e equipamentos a serem utilizados nestas adaptações, estarão sujeitas a programas de avaliação de conformidade desenvolvidos e implementados pelo Instituto Nacional de Metrologia, Normalização e Qualidade Industrial - INMETRO, a partir de orientações normativas elaboradas no âmbito da ABNT.

### Seção III

#### Da Acessibilidade no Transporte Coletivo Aquaviário

D Art. 40. No prazo de até trinta e seis meses a contar da data de edição das normas técnicas referidas no § 1º, todos os modelos e marcas de veículos de transporte coletivo aquaviário serão fabricados acessíveis e estarão disponíveis para integrar a frota operante, de forma a garantir o seu uso por pessoas portadoras de deficiência ou com mobilidade reduzida.

C § 1º As normas técnicas para fabricação dos veículos e dos equipamentos de transporte coletivo aquaviário acessíveis, a serem elaboradas pelas instituições e entidades que compõem o Sistema Nacional de Metrologia, Normalização e Qualidade Industrial, estarão disponíveis no prazo de até vinte e quatro meses a contar da data da publicação deste Decreto.

D § 2º As adequações na infra-estrutura dos serviços desta modalidade de transporte deverão atender a critérios necessários para proporcionar as condições de acessibilidade do sistema de transporte aquaviário.

C Art. 41. No prazo de até cinquenta e quatro meses a contar da data de implementação dos programas de avaliação de conformidade descritos no § 2º, as empresas concessionárias e permissionárias dos serviços de transporte coletivo aquaviário, deverão garantir a acessibilidade da frota de veículos em circulação, inclusive de seus equipamentos.

C § 1º As normas técnicas para adaptação dos veículos e dos equipamentos de transporte coletivo aquaviário em circulação, de forma a torná-los acessíveis, serão elaboradas pelas instituições e entidades que compõem o Sistema Nacional de Metrologia, Normalização e Qualidade Industrial, e estarão disponíveis no prazo de até trinta e seis meses a contar da data da publicação deste Decreto.

C § 2º As adaptações dos veículos em operação nos serviços de transporte coletivo aquaviário, bem como os procedimentos e equipamentos a serem utilizados nestas adaptações, estarão sujeitas a programas de avaliação de conformidade desenvolvidos e implementados pelo INMETRO, a partir de orientações normativas elaboradas no âmbito da ABNT.

### Seção IV

#### Da Acessibilidade no Transporte Coletivo Metroferroviário e Ferroviário

E Art. 42. A frota de veículos de transporte coletivo metroferroviário e ferroviário, assim como a infra-estrutura dos serviços deste transporte deverão estar totalmente acessíveis no prazo máximo de cento e vinte meses a contar da data de publicação deste Decreto.

E § 1º A acessibilidade nos serviços de transporte coletivo metroferroviário e ferroviário obedecerá ao disposto nas normas técnicas de acessibilidade da ABNT.

C § 2º No prazo de até trinta e seis meses a contar da data da publicação deste Decreto, todos os modelos e marcas de veículos de transporte coletivo metroferroviário e ferroviário serão fabricados acessíveis e estarão disponíveis para integrar a frota operante, de forma a garantir o seu uso por pessoas portadoras de deficiência ou com mobilidade reduzida.

E Art. 43. Os serviços de transporte coletivo metroferroviário e ferroviário existentes deverão estar totalmente acessíveis no prazo máximo de cento e vinte meses a contar da data de publicação deste Decreto.

C § 1º As empresas concessionárias e permissionárias dos serviços de transporte coletivo metroferroviário e ferroviário deverão apresentar plano de adaptação dos sistemas existentes, prevendo ações saneadoras de, no mínimo, oito por cento ao ano, sobre os elementos não acessíveis que compõem o sistema.

C § 2º O plano de que trata o § 1º deve ser apresentado em até seis meses a contar da data de publicação deste Decreto.

## Seção V

### Da Acessibilidade no Transporte Coletivo Aéreo

E Art. 44. No prazo de até trinta e seis meses, a contar da data da publicação deste Decreto, os serviços de transporte coletivo aéreo e os equipamentos de acesso às aeronaves estarão acessíveis e disponíveis para serem operados de forma a garantir o seu uso por pessoas portadoras de deficiência ou com mobilidade reduzida.

E Parágrafo único. A acessibilidade nos serviços de transporte coletivo aéreo obedecerá ao disposto na Norma de Serviço da Instrução da Aviação Civil NOSER/IAC - 2508-0796, de 1º de novembro de 1995, expedida pelo Departamento de Aviação Civil do Comando da Aeronáutica, e nas normas técnicas de acessibilidade da ABNT.

## Seção VI

### Das Disposições Finais

Art. 45. Caberá ao Poder Executivo, com base em estudos e pesquisas, verificar a viabilidade de redução ou isenção de tributo:

D I - para importação de equipamentos que não sejam produzidos no País, necessários no processo de adequação do sistema de transporte coletivo, desde que não existam similares nacionais; e

D II - para fabricação ou aquisição de veículos ou equipamentos destinados aos sistemas de transporte coletivo.

E Parágrafo único. Na elaboração dos estudos e pesquisas a que se referem o caput, deve-se observar o disposto no [art. 14 da Lei Complementar nº 101, de 4 de maio de 2000](#), sinalizando impacto orçamentário e financeiro da medida estudada.

D Art. 46. A fiscalização e a aplicação de multas aos sistemas de transportes coletivos, segundo disposto no [art. 6º, inciso II, da Lei nº 10.048, de 2000](#), cabe à União, aos Estados, Municípios e ao Distrito Federal, de acordo com suas competências.

## CAPÍTULO VI

### DO ACESSO À INFORMAÇÃO E À COMUNICAÇÃO

E Art. 47. No prazo de até doze meses a contar da data de publicação deste Decreto, será obrigatória a acessibilidade nos portais e sítios eletrônicos da administração pública na rede mundial de computadores (internet), para o uso das pessoas portadoras de deficiência visual, garantindo-lhes o pleno acesso às informações disponíveis.

B § 1º Nos portais e sítios de grande porte, desde que seja demonstrada a inviabilidade técnica de se concluir os procedimentos para alcançar integralmente a acessibilidade, o prazo definido no caput será estendido por igual período.

C § 2º Os sítios eletrônicos acessíveis às pessoas portadoras de deficiência conterão símbolo que represente a acessibilidade na rede mundial de computadores (internet), a ser adotado nas respectivas páginas de entrada.

D § 3º Os telecentros comunitários instalados ou custeados pelos Governos Federal, Estadual, Municipal ou do Distrito Federal devem possuir instalações plenamente acessíveis e, pelo menos, um computador com sistema de som instalado, para uso preferencial por pessoas portadoras de deficiência visual.

B Art. 48. Após doze meses da edição deste Decreto, a acessibilidade nos portais e sítios eletrônicos de interesse público na rede mundial de computadores (internet), deverá ser observada para obtenção do financiamento de que trata o inciso III do art. 2º.

Art. 49. As empresas prestadoras de serviços de telecomunicações deverão garantir o pleno acesso às pessoas portadoras de deficiência auditiva, por meio das seguintes ações:

I - no Serviço Telefônico Fixo Comutado - STFC, disponível para uso do público em geral:

B a) instalar, mediante solicitação, em âmbito nacional e em locais públicos, telefones de uso público adaptados para uso por pessoas portadoras de deficiência;

C b) garantir a disponibilidade de instalação de telefones para uso por pessoas portadoras de deficiência auditiva para acessos individuais;

C c) garantir a existência de centrais de intermediação de comunicação telefônica a serem utilizadas por pessoas portadoras de deficiência auditiva, que funcionem em tempo integral e atendam a todo o território nacional, inclusive com integração com o mesmo serviço oferecido pelas prestadoras de Serviço Móvel Pessoal; e

C d) garantir que os telefones de uso público contenham dispositivos sonoros para a identificação das unidades existentes e consumidas dos cartões telefônicos, bem como demais informações exibidas no painel destes equipamentos;

II - no Serviço Móvel Celular ou Serviço Móvel Pessoal:

C a) garantir a interoperabilidade nos serviços de telefonia móvel, para possibilitar o envio de mensagens de texto entre celulares de diferentes empresas; e

C b) garantir a existência de centrais de intermediação de comunicação telefônica a serem utilizadas por pessoas portadoras de deficiência auditiva, que funcionem em tempo integral e atendam a todo o território nacional, inclusive com integração com o mesmo serviço oferecido pelas prestadoras de Serviço Telefônico Fixo Comutado.

C§ 1º Além das ações citadas no caput, deve-se considerar o estabelecido nos Planos Gerais de Metas de Universalização aprovados pelos [Decretos nºs 2.592, de 15 de maio de 1998](#), e [4.769, de 27 de junho de 2003](#), bem como o estabelecido pela [Lei nº 9.472, de 16 de julho de 1997](#).

A § 2º O termo pessoa portadora de deficiência auditiva e da fala utilizado nos Planos Gerais de Metas de Universalização é entendido neste Decreto como pessoa portadora de deficiência auditiva, no que se refere aos recursos tecnológicos de telefonia.

C Art. 50. A Agência Nacional de Telecomunicações - ANATEL regulamentará, no prazo de seis meses a contar da data de publicação deste Decreto, os procedimentos a serem observados para implementação do disposto no art. 49.

D Art. 51. Caberá ao Poder Público incentivar a oferta de aparelhos de telefonia celular que indiquem, de forma sonora, todas as operações e funções neles disponíveis no visor.

D Art. 52. Caberá ao Poder Público incentivar a oferta de aparelhos de televisão equipados com recursos tecnológicos que permitam sua utilização de modo a garantir o direito de acesso à informação às pessoas portadoras de deficiência auditiva ou visual.

Parágrafo único. Incluem-se entre os recursos referidos no caput:

A I - circuito de decodificação de legenda oculta;

A II - recurso para Programa Secundário de Áudio (SAP); e

A III - entradas para fones de ouvido com ou sem fio.

~~Art. 53. A ANATEL regulamentará, no prazo de doze meses a contar da data de publicação deste Decreto, os procedimentos a serem observados para implementação de plano de medidas técnicas previsto no [art. 19 da Lei nº 10.098, de 2000](#).~~

C Art. 53. Os procedimentos a serem observados para implementação do plano de medidas técnicas previstos no [art. 19 da Lei nº 10.098, de 2000](#), serão regulamentados, em norma complementar, pelo Ministério das Comunicações. ([Redação dada pelo Decreto nº 5.645, de 2005](#))

C § 1º O processo de regulamentação de que trata o caput deverá atender ao disposto no [art. 31 da Lei nº 9.784, de 29 de janeiro de 1999](#).

§ 2º A regulamentação de que trata o caput deverá prever a utilização, entre outros, dos seguintes sistemas de reprodução das mensagens veiculadas para as pessoas portadoras de deficiência auditiva e visual:

B I - a subtítuloção por meio de legenda oculta;

B II - a janela com intérprete de LIBRAS; e

B III - a descrição e narração em voz de cenas e imagens.

~~§ 3º A Coordenadoria Nacional para Integração da Pessoa Portadora de Deficiência - CORDE da Secretaria Especial dos Direitos Humanos da Presidência da República assistirá a ANATEL no procedimento de que trata o § 1º.~~

C § 3º A Coordenadoria Nacional para Integração da Pessoa Portadora de Deficiência - CORDE da Secretaria Especial dos Direitos Humanos da Presidência da República assistirá o Ministério das Comunicações no procedimento de que trata o § 1º. ([Redação dada pelo Decreto nº 5.645, de 2005](#))

C Art. 54. Autorizatórias e consignatórias do serviço de radiodifusão de sons e imagens operadas pelo Poder Público poderão adotar plano de medidas técnicas próprio, como metas antecipadas e mais amplas do que aquelas as serem definidas no âmbito do procedimento estabelecido no art. 53.

D Art. 55. Caberá aos órgãos e entidades da administração pública, diretamente ou em parceria com organizações sociais civis de interesse público, sob a orientação do Ministério da

Educação e da Secretaria Especial dos Direitos Humanos, por meio da CORDE, promover a capacitação de profissionais em LIBRAS.

E Art. 56. O projeto de desenvolvimento e implementação da televisão digital no País deverá contemplar obrigatoriamente os três tipos de sistema de acesso à informação de que trata o art. 52.

C Art. 57. A Secretaria de Comunicação de Governo e Gestão Estratégica da Presidência da República editará, no prazo de doze meses a contar da data da publicação deste Decreto, normas complementares disciplinando a utilização dos sistemas de acesso à informação referidos no § 2º do art. 53, na publicidade governamental e nos pronunciamentos oficiais transmitidos por meio dos serviços de radiodifusão de sons e imagens.

B Parágrafo único. Sem prejuízo do disposto no caput e observadas as condições técnicas, os pronunciamentos oficiais do Presidente da República serão acompanhados, obrigatoriamente, no prazo de seis meses a partir da publicação deste Decreto, de sistema de acessibilidade mediante janela com intérprete de LIBRAS.

D Art. 58. O Poder Público adotará mecanismos de incentivo para tornar disponíveis em meio magnético, em formato de texto, as obras publicadas no País.

B § 1º A partir de seis meses da edição deste Decreto, a indústria de medicamentos deve disponibilizar, mediante solicitação, exemplares das bulas dos medicamentos em meio magnético, braile ou em fonte ampliada.

B § 2º A partir de seis meses da edição deste Decreto, os fabricantes de equipamentos eletroeletrônicos e mecânicos de uso doméstico devem disponibilizar, mediante solicitação, exemplares dos manuais de instrução em meio magnético, braile ou em fonte ampliada.

D Art. 59. O Poder Público apoiará preferencialmente os congressos, seminários, oficinas e demais eventos científico-culturais que ofereçam, mediante solicitação, apoios humanos às pessoas com deficiência auditiva e visual, tais como tradutores e intérpretes de LIBRAS, leitores, guias-intérpretes, ou tecnologias de informação e comunicação, tais como a transcrição eletrônica simultânea.

D Art. 60. Os programas e as linhas de pesquisa a serem desenvolvidos com o apoio de organismos públicos de auxílio à pesquisa e de agências de financiamento deverão contemplar temas voltados para tecnologia da informação acessível para pessoas portadoras de deficiência.

E Parágrafo único. Será estimulada a criação de linhas de crédito para a indústria que produza componentes e equipamentos relacionados à tecnologia da informação acessível para pessoas portadoras de deficiência.

## CAPÍTULO VII

### DAS AJUDAS TÉCNICAS

A Art. 61. Para os fins deste Decreto, consideram-se ajudas técnicas os produtos, instrumentos, equipamentos ou tecnologia adaptados ou especialmente projetados para melhorar a funcionalidade da pessoa portadora de deficiência ou com mobilidade reduzida, favorecendo a autonomia pessoal, total ou assistida.

D § 1º Os elementos ou equipamentos definidos como ajudas técnicas serão certificados pelos órgãos competentes, ouvidas as entidades representativas das pessoas portadoras de deficiência.

A § 2º Para os fins deste Decreto, os cães-guia e os cães-guia de acompanhamento são considerados ajudas técnicas.

D Art. 62. Os programas e as linhas de pesquisa a serem desenvolvidos com o apoio de organismos públicos de auxílio à pesquisa e de agências de financiamento deverão contemplar temas voltados para ajudas técnicas, cura, tratamento e prevenção de deficiências ou que contribuam para impedir ou minimizar o seu agravamento.

E Parágrafo único. Será estimulada a criação de linhas de crédito para a indústria que produza componentes e equipamentos de ajudas técnicas.

E Art. 63. O desenvolvimento científico e tecnológico voltado para a produção de ajudas técnicas dar-se-á a partir da instituição de parcerias com universidades e centros de pesquisa para a produção nacional de componentes e equipamentos.

E Parágrafo único. Os bancos oficiais, com base em estudos e pesquisas elaborados pelo Poder Público, serão estimulados a conceder financiamento às pessoas portadoras de deficiência para aquisição de ajudas técnicas.

Art. 64. Caberá ao Poder Executivo, com base em estudos e pesquisas, verificar a viabilidade de:

D I - redução ou isenção de tributos para a importação de equipamentos de ajudas técnicas que não sejam produzidos no País ou que não possuam similares nacionais;

D II - redução ou isenção do imposto sobre produtos industrializados incidente sobre as ajudas técnicas; e

D III - inclusão de todos os equipamentos de ajudas técnicas para pessoas portadoras de deficiência ou com mobilidade reduzida na categoria de equipamentos sujeitos a dedução de imposto de renda.

D Parágrafo único. Na elaboração dos estudos e pesquisas a que se referem o caput, deve-se observar o disposto no [art. 14 da Lei Complementar nº 101, de 2000](#), sinalizando impacto orçamentário e financeiro da medida estudada.

Art. 65. Caberá ao Poder Público viabilizar as seguintes diretrizes:

D I - reconhecimento da área de ajudas técnicas como área de conhecimento;

D II - promoção da inclusão de conteúdos temáticos referentes a ajudas técnicas na educação profissional, no ensino médio, na graduação e na pós-graduação;

D III - apoio e divulgação de trabalhos técnicos e científicos referentes a ajudas técnicas;

D IV - estabelecimento de parcerias com escolas e centros de educação profissional, centros de ensino universitários e de pesquisa, no sentido de incrementar a formação de profissionais na área de ajudas técnicas; e

D V - incentivo à formação e treinamento de ortesistas e protesistas.

Art. 66. A Secretaria Especial dos Direitos Humanos instituirá Comitê de Ajudas Técnicas, constituído por profissionais que atuam nesta área, e que será responsável por:

C I - estruturação das diretrizes da área de conhecimento;

C II - estabelecimento das competências desta área;

C III - realização de estudos no intuito de subsidiar a elaboração de normas a respeito de ajudas técnicas;

C IV - levantamento dos recursos humanos que atualmente trabalham com o tema; e

C V - detecção dos centros regionais de referência em ajudas técnicas, objetivando a formação de rede nacional integrada.

C § 1º O Comitê de Ajudas Técnicas será supervisionado pela CORDE e participará do Programa Nacional de Acessibilidade, com vistas a garantir o disposto no art. 62.

A § 2º Os serviços a serem prestados pelos membros do Comitê de Ajudas Técnicas são considerados relevantes e não serão remunerados.

## CAPÍTULO VIII

### DO PROGRAMA NACIONAL DE ACESSIBILIDADE

E Art. 67. O Programa Nacional de Acessibilidade, sob a coordenação da Secretaria Especial dos Direitos Humanos, por intermédio da CORDE, integrará os planos plurianuais, as diretrizes orçamentárias e os orçamentos anuais.

Art. 68. A Secretaria Especial dos Direitos Humanos, na condição de coordenadora do Programa Nacional de Acessibilidade, desenvolverá, dentre outras, as seguintes ações:

C I - apoio e promoção de capacitação e especialização de recursos humanos em acessibilidade e ajudas técnicas;

C II - acompanhamento e aperfeiçoamento da legislação sobre acessibilidade;

C III - edição, publicação e distribuição de títulos referentes à temática da acessibilidade;

C IV - cooperação com Estados, Distrito Federal e Municípios para a elaboração de estudos e diagnósticos sobre a situação da acessibilidade arquitetônica, urbanística, de transporte, comunicação e informação;

C V - apoio e realização de campanhas informativas e educativas sobre acessibilidade;

C VI - promoção de concursos nacionais sobre a temática da acessibilidade; e

C VII - estudos e proposição da criação e normatização do Selo Nacional de Acessibilidade.

## CAPÍTULO IX

### DAS DISPOSIÇÕES FINAIS

E Art. 69. Os programas nacionais de desenvolvimento urbano, os projetos de revitalização, recuperação ou reabilitação urbana incluirão ações destinadas à eliminação de barreiras arquitetônicas e urbanísticas, nos transportes e na comunicação e informação devidamente adequadas às exigências deste Decreto.

Art. 70. O art. 4º do Decreto nº 3.298, de 20 de dezembro de 1999, passa a vigorar com as seguintes alterações:

"Art. 4º .....

A I - deficiência física - alteração completa ou parcial de um ou mais segmentos do corpo humano, acarretando o comprometimento da função física, apresentando-se sob a forma de paraplegia, paraparesia, monoplegia, monoparesia, tetraplegia, tetraparesia, triplegia, triparesia, hemiplegia, hemiparesia, ostomia, amputação ou ausência de membro, paralisia cerebral, nanismo, membros com deformidade congênita ou adquirida, exceto as deformidades estéticas e as que não produzam dificuldades para o desempenho de funções;

A II - deficiência auditiva - perda bilateral, parcial ou total, de quarenta e um decibéis (dB) ou mais, aferida por audiograma nas frequências de 500HZ, 1.000HZ, 2.000Hz e 3.000Hz;

A III - deficiência visual - cegueira, na qual a acuidade visual é igual ou menor que 0,05 no melhor olho, com a melhor correção óptica; a baixa visão, que significa acuidade visual entre 0,3 e 0,05 no melhor olho, com a melhor correção óptica; os casos nos quais a somatória da medida do campo visual em ambos os olhos for igual ou menor que 60º; ou a ocorrência simultânea de quaisquer das condições anteriores;

IV - .....

.....

d) utilização dos recursos da comunidade;

....."(NR)

Art. 71. Ficam revogados os [arts. 50 a 54 do Decreto nº 3.298, de 20 de dezembro de 1999](#).

Art. 72. Este Decreto entra em vigor na data da sua publicação.

Brasília, 2 de dezembro de 2004; 183º da Independência e 116º da República.

LUIZ INÁCIO LULA DA SILVA  
*José Dirceu de Oliveira e Silva*

Este texto não substitui o publicado no D.O.U. de 3.12.2004.

**Presidência da República**  
**Casa Civil**  
**Subchefia para Assuntos Jurídicos**

**LEI Nº 10.845, DE 5 DE MARÇO DE 2004.**

[Conversão da MPv nº 139, de 2003](#)

Institui o Programa de Complementação ao Atendimento Educacional Especializado às Pessoas Portadoras de Deficiência, e dá outras providências.

**O PRESIDENTE DA REPÚBLICA** Faço saber que o Congresso Nacional decreta e eu sanciono a seguinte Lei:

Art. 1º Fica instituído, no âmbito do Fundo Nacional de Desenvolvimento da Educação - FNDE, Programa de Complementação ao Atendimento Educacional Especializado às Pessoas Portadoras de Deficiência - **PAED**, em cumprimento do disposto no [inciso III do art. 208 da Constituição](#), com os seguintes objetivos:

D I - garantir a universalização do atendimento especializado de educandos portadores de deficiência cuja situação não permita a integração em classes comuns de ensino regular;

D II - garantir, progressivamente, a inserção dos educandos portadores de deficiência nas classes comuns de ensino regular.

D Art. 2º Para os fins do disposto no art. 1º desta Lei, a União repassará, diretamente à unidade executora constituída na forma de entidade privada sem fins lucrativos que preste serviços gratuitos na modalidade de educação especial, assistência financeira proporcional ao número de educandos portadores de deficiência, conforme apurado no censo escolar realizado pelo Ministério da Educação no exercício anterior, observado o disposto nesta Lei.

C § 1º O Conselho Deliberativo do FNDE expedirá as normas relativas aos critérios de alocação dos recursos, valores **per capita**, unidades executoras e caracterização de entidades, bem como as orientações e instruções necessárias à execução do PAED.

C § 2º A transferência de recursos financeiros, objetivando a execução do PAED, será efetivada automaticamente pelo FNDE, sem necessidade de convênio, ajuste, acordo ou contrato, mediante depósito em conta-corrente específica.

B § 3º A transferência de recursos financeiros às entidades é condicionada à aprovação prévia pelos Conselhos Municipais de Acompanhamento e Controle Social do Fundo de Manutenção e Desenvolvimento do Ensino Fundamental e de Valorização do Magistério - FUNDEF, de programa de aplicação que atenda aos objetivos estabelecidos no art. 1º desta Lei. ([Revogado pela Lei nº 11.494, de 2007](#))

C § 4º Os recursos recebidos à conta do PAED deverão ser aplicados pela entidade executora em despesas consideradas como de manutenção e desenvolvimento do ensino, de acordo com os [arts. 70 e 71 da Lei nº 9.394, de 20 de dezembro de 1996](#).

Art. 3º Para os fins do disposto no art. 1º desta Lei e no [art. 60 da Lei nº 9.394, de 20 de dezembro de 1996](#), é facultado aos Estados, ao Distrito Federal e aos Municípios prestar apoio técnico e financeiro às entidades privadas sem fins lucrativos que oferecem educação especial, na forma de:

D I - cessão de professores e profissionais especializados da rede pública de ensino, bem como de material didático e pedagógico apropriado;

D II - repasse de recursos para construções, reformas, ampliações e aquisição de equipamentos;

D III - oferta de transporte escolar aos educandos portadores de deficiência matriculados nessas entidades.

A Parágrafo único. Os profissionais do magistério cedidos nos termos do **caput** deste artigo, no desempenho de suas atividades, serão considerados como em efetivo exercício no ensino fundamental público, para os fins do disposto no [art. 7º da Lei nº 9.424, de 24 de dezembro de 1996](#), que instituiu o Fundo de Manutenção e Desenvolvimento do Ensino Fundamental e de Valorização do Magistério - FUNDEF.

Art. 4º O PAED será custeado por:

E I - recursos consignados ao FNDE, observados os limites de movimentação e empenho e de pagamento da programação orçamentária e financeira;

E II - doações realizadas por entidades nacionais ou internacionais, públicas ou privadas;

E III - outras fontes de recursos que lhe forem especificamente destinadas.

E Parágrafo único. Os recursos de que trata o inciso I deste artigo não excederão, por educando portador de deficiência, ao valor de que trata o [§ 1º do art. 6º da Lei nº 9.424, de 24 de dezembro de 1996](#).

E Art. 5º No exercício de 2003, os valores **per capita** de que trata o § 1º do art. 2º serão fixados em 2/12 (dois duodécimos) do calculado para o ano.

C Art. 6º A prestação de contas dos recursos recebidos à conta do PAED, constituída dos documentos definidos pelo Conselho Deliberativo do FNDE, será apresentada pela entidade executora ao Conselho que houver aprovado o respectivo programa de aplicação, até 28 de fevereiro do ano subsequente ao de recebimento dos recursos.

C § 1º O Conselho que houver aprovado o programa de aplicação consolidará as prestações de contas, emitindo parecer conclusivo sobre cada uma, e encaminhará relatório circunstanciado ao FNDE até 30 de abril do ano subsequente ao de recebimento dos recursos.

§ 2º Fica o FNDE autorizado a suspender o repasse dos recursos do PAED à unidade executora que:

B I - descumprir o disposto no **caput** deste artigo;

B II - tiver sua prestação de contas rejeitada; ou

B III - utilizar os recursos em desacordo com os critérios estabelecidos para a execução do PAED, conforme constatado por análise documental ou auditoria.

Art. 7º Esta Lei entra em vigor na data de sua publicação.

Brasília, 5 de março de 2004; 183º da Independência e 116º da República.

LUIZ INÁCIO LULA DA SILVA  
*Tarso Genro*  
*Guido Mantega*  
*José Dirceu de Oliveira e Silva*

Este texto não substitui o publicado no D.O.U. de 8.3.2004

## Deficiência

### **LEI Nº 11.126, DE 27 DE JUNHO DE 2005.**

#### Mensagem de veto

Dispõe sobre o direito do portador de deficiência visual de ingressar e permanecer em ambientes de uso coletivo acompanhado de cão-guia.

**O PRESIDENTE DA REPÚBLICA** Faço saber que o Congresso Nacional decreta e eu sanciono a seguinte Lei:

B Art. 1º É assegurado à pessoa portadora de deficiência visual usuária de cão-guia o direito de ingressar e permanecer com o animal nos veículos e nos estabelecimentos públicos e privados de uso coletivo, desde que observadas as condições impostas por esta Lei.

A § 1º A deficiência visual referida no caput deste artigo restringe-se à cegueira e à baixa visão.

A § 2º O disposto no caput deste artigo aplica-se a todas as modalidades de transporte interestadual e internacional com origem no território brasileiro.

Art. 2º (VETADO)

B Art. 3º Constitui ato de discriminação, a ser apenado com interdição e multa, qualquer tentativa voltada a impedir ou dificultar o gozo do direito previsto no art. 1º desta Lei.

E Art. 4º Serão objeto de regulamento os requisitos mínimos para identificação do cão-guia, a forma de comprovação de treinamento do usuário, o valor da multa e o tempo de interdição impostos à empresa de transporte ou ao estabelecimento público ou privado responsável pela discriminação. ([Regulamento](#))

Art. 5º (VETADO)

Art. 6º Esta Lei entra em vigor na data de sua publicação.

Brasília, 27 de junho de 2005; 184º da Independência e 117º da República.

LUIZ INÁCIO LULA DA SILVA  
*Márcio Thomaz Bastos*

Este texto não substitui o publicado no D.O.U. de 28.6.2005.

**Presidência da República**  
**Casa Civil**  
**Subchefia para Assuntos Jurídicos**

**LEI Nº 11.096, DE 13 DE JANEIRO DE 2005.**

[Mensagem de veto](#)

[Regulamento](#)

[Conversão da MPv nº 213, de 2004](#)

Institui o Programa Universidade para Todos - PROUNI, regula a atuação de entidades beneficentes de assistência social no ensino superior; altera a Lei nº 10.891, de 9 de julho de 2004, e dá outras providências.

**O PRESIDENTE DA REPÚBLICA** Faço saber que o Congresso Nacional decreta e eu sanciono a seguinte Lei:

Art. 1º Fica instituído, sob a gestão do Ministério da Educação, o Programa Universidade para Todos - PROUNI, destinado à concessão de bolsas de estudo integrais e bolsas de estudo parciais de 50% (cinquenta por cento) ou de 25% (vinte e cinco por cento) para estudantes de cursos de graduação e seqüenciais de formação específica, em instituições privadas de ensino superior, com ou sem fins lucrativos.

§ 1º A bolsa de estudo integral será concedida a brasileiros não portadores de diploma de curso superior, cuja renda familiar mensal per capita não exceda o valor de até 1 (um) salário-mínimo e 1/2 (meio).

§ 2º As bolsas de estudo parciais de 50% (cinquenta por cento) ou de 25% (vinte e cinco por cento), cujos critérios de distribuição serão definidos em regulamento pelo Ministério da Educação, serão concedidas a brasileiros não-portadores de diploma de curso superior, cuja renda familiar mensal per capita não exceda o valor de até 3 (três) salários-mínimos, mediante critérios definidos pelo Ministério da Educação.

§ 3º Para os efeitos desta Lei, bolsa de estudo refere-se às semestralidades ou anuidades escolares fixadas com base na Lei [nº 9.870, de 23 de novembro de 1999](#).

§ 4º Para os efeitos desta Lei, as bolsas de estudo parciais de 50% (cinquenta por cento) ou de 25% (vinte e cinco por cento) deverão ser concedidas, considerando-se todos os descontos regulares e de caráter coletivo oferecidos pela instituição, inclusive aqueles dados em virtude do pagamento pontual das mensalidades.

**Art. 2º A bolsa será destinada:**

I - a estudante que tenha cursado o ensino médio completo em escola da rede pública ou em instituições privadas na condição de bolsista integral;

**C II - a estudante portador de deficiência, nos termos da lei;**

III - a professor da rede pública de ensino, para os cursos de licenciatura, normal superior e pedagogia, destinados à formação do magistério da educação básica, independentemente da renda a que se referem os §§ 1º e 2º do art. 1º desta Lei.

Parágrafo único. A manutenção da bolsa pelo beneficiário, observado o prazo máximo para a conclusão do curso de graduação ou seqüencial de formação específica, dependerá do cumprimento de requisitos de desempenho acadêmico, estabelecidos em normas expedidas pelo Ministério da Educação.

Art. 3º O estudante a ser beneficiado pelo Prouni será pré-selecionado pelos resultados e pelo perfil socioeconômico do Exame Nacional do Ensino Médio - ENEM ou outros critérios a serem definidos pelo Ministério da Educação, e, na etapa final, selecionado pela instituição de ensino superior, segundo seus próprios critérios, à qual competirá, também, aferir as informações prestadas pelo candidato.

Parágrafo único. O beneficiário do Prouni responde legalmente pela veracidade e autenticidade das informações socioeconômicas por ele prestadas.

Art. 4º Todos os alunos da instituição, inclusive os beneficiários do Prouni, estarão igualmente regidos pelas mesmas normas e regulamentos internos da instituição.

Art. 5º A instituição privada de ensino superior, com fins lucrativos ou sem fins lucrativos não beneficente, poderá aderir ao Prouni mediante assinatura de termo de adesão, cumprindo-lhe oferecer, no mínimo, 1 (uma) bolsa integral para o equivalente a 10,7 (dez inteiros e sete décimos) estudantes regularmente pagantes e devidamente matriculados ao final do correspondente período letivo anterior, conforme regulamento a ser estabelecido pelo Ministério da Educação, excluído o número correspondente a bolsas integrais concedidas pelo Prouni ou pela própria instituição, em cursos efetivamente nela instalados.

§ 1º O termo de adesão terá prazo de vigência de 10 (dez) anos, contado da data de sua assinatura, renovável por iguais períodos e observado o disposto nesta Lei.

§ 2º O termo de adesão poderá prever a permuta de bolsas entre cursos e turnos, restrita a 1/5 (um quinto) das bolsas oferecidas para cada curso e cada turno.

§ 3º A denúncia do termo de adesão, por iniciativa da instituição privada, não implicará ônus para o Poder Público nem prejuízo para o estudante beneficiado pelo Prouni, que gozará do benefício concedido até a conclusão do curso, respeitadas as normas internas da instituição, inclusive disciplinares, e observado o disposto no art. 4º desta Lei.

§ 4º A instituição privada de ensino superior com fins lucrativos ou sem fins lucrativos não beneficente poderá, alternativamente, em substituição ao requisito previsto no caput deste artigo, oferecer 1 (uma) bolsa integral para cada 22 (vinte e dois) estudantes regularmente pagantes e devidamente matriculados em cursos efetivamente nela instalados, conforme regulamento a ser estabelecido pelo Ministério da Educação, desde que ofereça, adicionalmente, quantidade de bolsas parciais de 50% (cinquenta por cento) ou de 25% (vinte e cinco por cento) na proporção necessária para que a soma dos benefícios concedidos na forma desta Lei atinja o equivalente a 8,5% (oito inteiros e cinco décimos por cento) da receita anual dos períodos letivos que já têm bolsistas do Prouni, efetivamente recebida nos termos da [Lei nº 9.870, de 23 de novembro de 1999](#), em cursos de graduação ou seqüencial de formação específica.

§ 5º Para o ano de 2005, a instituição privada de ensino superior, com fins lucrativos ou sem fins lucrativos não beneficente, poderá:

I - aderir ao Prouni mediante assinatura de termo de adesão, cumprindo-lhe oferecer, no mínimo, 1 (uma) bolsa integral para cada 9 (nove) estudantes regularmente pagantes e devidamente matriculados ao final do correspondente período letivo anterior, conforme regulamento a ser estabelecido pelo Ministério da Educação, excluído o número correspondente a bolsas integrais concedidas pelo Prouni ou pela própria instituição, em cursos efetivamente nela instalados;

II - alternativamente, em substituição ao requisito previsto no inciso I deste parágrafo, oferecer 1 (uma) bolsa integral para cada 19 (dezenove) estudantes regularmente pagantes e devidamente matriculados em cursos efetivamente nela instalados, conforme regulamento a ser estabelecido pelo Ministério da Educação, desde que ofereça, adicionalmente, quantidade de bolsas parciais de 50% (cinquenta por cento) ou de 25% (vinte e cinco por cento) na

proporção necessária para que a soma dos benefícios concedidos na forma desta Lei atinja o equivalente a 10% (dez por cento) da receita anual dos períodos letivos que já têm bolsistas do Prouni, efetivamente recebida nos termos da [Lei nº 9.870, de 23 de novembro de 1999](#), em cursos de graduação ou seqüencial de formação específica.

§ 6º Aplica-se o disposto no § 5º deste artigo às turmas iniciais de cada curso e turno efetivamente instaladas a partir do 1º (primeiro) processo seletivo posterior à publicação desta Lei, até atingir as proporções estabelecidas para o conjunto dos estudantes de cursos de graduação e seqüencial de formação específica da instituição, e o disposto no caput e no § 4º deste artigo às turmas iniciais de cada curso e turno efetivamente instaladas a partir do exercício de 2006, até atingir as proporções estabelecidas para o conjunto dos estudantes de cursos de graduação e seqüencial de formação específica da instituição.

Art. 6º Assim que atingida a proporção estabelecida no § 6º do art. 5º desta Lei, para o conjunto dos estudantes de cursos de graduação e seqüencial de formação específica da instituição, sempre que a evasão dos estudantes beneficiados apresentar discrepância em relação à evasão dos demais estudantes matriculados, a instituição, a cada processo seletivo, oferecerá bolsas de estudo na proporção necessária para estabelecer aquela proporção.

**B Art. 7º As obrigações a serem cumpridas pela instituição de ensino superior serão previstas no termo de adesão ao Prouni, no qual deverão constar as seguintes cláusulas necessárias:**

I - proporção de bolsas de estudo oferecidas por curso, turno e unidade, respeitados os parâmetros estabelecidos no art. 5º desta Lei;

**II - percentual de bolsas de estudo destinado à implementação de políticas afirmativas de acesso ao ensino superior de portadores de deficiência ou de autodeclarados indígenas e negros.**

§ 1º O percentual de que trata o inciso II do caput deste artigo deverá ser, no mínimo, igual ao percentual de cidadãos autodeclarados indígenas, pardos ou pretos, na respectiva unidade da Federação, segundo o último censo da Fundação Instituto Brasileiro de Geografia e Estatística - IBGE.

§ 2º No caso de não-preenchimento das vagas segundo os critérios do § 1º deste artigo, as vagas remanescentes deverão ser preenchidas por estudantes que se enquadrem em um dos critérios dos arts. 1º e 2º desta Lei.

§ 3º As instituições de ensino superior que não gozam de autonomia ficam autorizadas a ampliar, a partir da assinatura do termo de adesão, o número de vagas em seus cursos, no limite da proporção de bolsas integrais oferecidas por curso e turno, na forma do regulamento.

~~§ 4º O Ministério da Educação desvinculará do Prouni o curso considerado insuficiente, sem prejuízo do estudante já matriculado, segundo os critérios de desempenho do Sistema Nacional de Avaliação da Educação Superior - SINAES, por 3 (três) avaliações consecutivas, situação em que as bolsas de estudo do curso desvinculado, nos processos seletivos seguintes, deverão ser redistribuídas proporcionalmente pelos demais cursos da instituição, respeitado o disposto no art. 5º desta Lei.~~

§ 4º O Ministério da Educação desvinculará do Prouni o curso considerado insuficiente, sem prejuízo do estudante já matriculado, segundo critérios de desempenho do Sistema Nacional de Avaliação da Educação Superior - SINAES, por duas avaliações consecutivas, situação em que as bolsas de estudo do curso desvinculado, nos processos seletivos seguintes, deverão ser redistribuídas proporcionalmente pelos demais cursos da instituição, respeitado o disposto no art. 5º desta Lei. ([Redação dada pela Lei nº 11.509, de 2007](#))

§ 5º Será facultada, tendo prioridade os bolsistas do Prouni, a estudantes dos cursos referidos no § 4º deste artigo a transferência para curso idêntico ou equivalente, oferecido por outra instituição participante do Programa.

Art. 8º A instituição que aderir ao Prouni ficará isenta dos seguintes impostos e contribuições no período de vigência do termo de adesão: [\(Vide Lei nº 11.128, de 2005\)](#)

I - Imposto de Renda das Pessoas Jurídicas;

II - Contribuição Social sobre o Lucro Líquido, instituída pela [Lei nº 7.689, de 15 de dezembro de 1988](#);

III - Contribuição Social para Financiamento da Seguridade Social, instituída pela [Lei Complementar nº 70, de 30 de dezembro de 1991](#); e

IV - Contribuição para o Programa de Integração Social, instituída pela [Lei Complementar nº 7, de 7 de setembro de 1970](#).

§ 1º A isenção de que trata o caput deste artigo recairá sobre o lucro nas hipóteses dos incisos I e II do caput deste artigo, e sobre a receita auferida, nas hipóteses dos incisos III e IV do caput deste artigo, decorrentes da realização de atividades de ensino superior, proveniente de cursos de graduação ou cursos seqüenciais de formação específica.

§ 2º A Secretaria da Receita Federal do Ministério da Fazenda disciplinará o disposto neste artigo no prazo de 30 (trinta) dias.

Art. 9º O descumprimento das obrigações assumidas no termo de adesão sujeita a instituição às seguintes penalidades:

I - restabelecimento do número de bolsas a serem oferecidas gratuitamente, que será determinado, a cada processo seletivo, sempre que a instituição descumprir o percentual estabelecido no art. 5º desta Lei e que deverá ser suficiente para manter o percentual nele estabelecido, com acréscimo de 1/5 (um quinto);

II - desvinculação do Prouni, determinada em caso de reincidência, na hipótese de falta grave, conforme dispuser o regulamento, sem prejuízo para os estudantes beneficiados e sem ônus para o Poder Público.

§ 1º As penas previstas no caput deste artigo serão aplicadas pelo Ministério da Educação, nos termos do disposto em regulamento, após a instauração de procedimento administrativo, assegurado o contraditório e direito de defesa.

§ 2º Na hipótese do inciso II do caput deste artigo, a suspensão da isenção dos impostos e contribuições de que trata o art. 8º desta Lei terá como termo inicial a data de ocorrência da falta que deu causa à desvinculação do Prouni, aplicando-se o disposto nos [arts. 32 e 44 da Lei nº 9.430, de 27 de dezembro de 1996](#), no que couber.

§ 3º As penas previstas no caput deste artigo não poderão ser aplicadas quando o descumprimento das obrigações assumidas se der em face de razões a que a instituição não deu causa.

Art. 10. A instituição de ensino superior, ainda que atue no ensino básico ou em área distinta da educação, somente poderá ser considerada entidade beneficente de assistência social se oferecer, no mínimo, 1 (uma) bolsa de estudo integral para estudante de curso de graduação ou seqüencial de formação específica, sem diploma de curso superior, enquadrado no § 1º do art. 1º desta Lei, para cada 9 (nove) estudantes pagantes de cursos de graduação

ou seqüencial de formação específica regulares da instituição, matriculados em cursos efetivamente instalados, e atender às demais exigências legais.

§ 1º A instituição de que trata o caput deste artigo deverá aplicar anualmente, em gratuidade, pelo menos 20% (vinte por cento) da receita bruta proveniente da venda de serviços, acrescida da receita decorrente de aplicações financeiras, de locação de bens, de venda de bens não integrantes do ativo imobilizado e de doações particulares, respeitadas, quando couber, as normas que disciplinam a atuação das entidades beneficentes de assistência social na área da saúde.

§ 2º Para o cumprimento do que dispõe o § 1º deste artigo, serão contabilizadas, além das bolsas integrais de que trata o caput deste artigo, as bolsas parciais de 50% (cinquenta por cento) ou de 25% (vinte e cinco por cento) para estudante enquadrado no § 2º do art. 1º desta Lei e a assistência social em programas não decorrentes de obrigações curriculares de ensino e pesquisa.

§ 3º Aplica-se o disposto no caput deste artigo às turmas iniciais de cada curso e turno efetivamente instalados a partir do 1º (primeiro) processo seletivo posterior à publicação desta Lei.

§ 4º Assim que atingida a proporção estabelecida no caput deste artigo para o conjunto dos estudantes de cursos de graduação e seqüencial de formação específica da instituição, sempre que a evasão dos estudantes beneficiados apresentar discrepância em relação à evasão dos demais estudantes matriculados, a instituição, a cada processo seletivo, oferecerá bolsas de estudo integrais na proporção necessária para restabelecer aquela proporção.

§ 5º É permitida a permuta de bolsas entre cursos e turnos, restrita a 1/5 (um quinto) das bolsas oferecidas para cada curso e cada turno.

Art. 11. As entidades beneficentes de assistência social que atuem no ensino superior poderão, mediante assinatura de termo de adesão no Ministério da Educação, adotar as regras do Prouni, contidas nesta Lei, para seleção dos estudantes beneficiados com bolsas integrais e bolsas parciais de 50% (cinquenta por cento) ou de 25% (vinte e cinco por cento), em especial as regras previstas no art. 3º e no inciso II do caput e §§ 1º e 2º do art. 7º desta Lei, comprometendo-se, pelo prazo de vigência do termo de adesão, limitado a 10 (dez) anos, renovável por iguais períodos, e respeitado o disposto no art. 10 desta Lei, ao atendimento das seguintes condições:

I - oferecer 20% (vinte por cento), em gratuidade, de sua receita anual efetivamente recebida nos termos da Lei nº 9.870, de 23 de novembro de 1999, ficando dispensadas do cumprimento da exigência do § 1º do art. 10 desta Lei, desde que sejam respeitadas, quando couber, as normas que disciplinam a atuação das entidades beneficentes de assistência social na área da saúde;

II - para cumprimento do disposto no inciso I do caput deste artigo, a instituição:

a) deverá oferecer, no mínimo, 1 (uma) bolsa de estudo integral a estudante de curso de graduação ou seqüencial de formação específica, sem diploma de curso superior, enquadrado no § 1º do art. 1º desta Lei, para cada 9 (nove) estudantes pagantes de curso de graduação ou seqüencial de formação específica regulares da instituição, matriculados em cursos efetivamente instalados, observado o disposto nos §§ 3º, 4º e 5º do art. 10 desta Lei;

b) poderá contabilizar os valores gastos em bolsas integrais e parciais de 50% (cinquenta por cento) ou de 25% (vinte e cinco por cento), destinadas a estudantes enquadrados no § 2º do art. 1º desta Lei, e o montante direcionado para a assistência social em programas não decorrentes de obrigações curriculares de ensino e pesquisa;

III - gozar do benefício previsto no § 3º do art. 7º desta Lei.

§ 1º Compete ao Ministério da Educação verificar e informar aos demais órgãos interessados a situação da entidade em relação ao cumprimento das exigências do Prouni, sem prejuízo das competências da Secretaria da Receita Federal e do Ministério da Previdência Social.

§ 2º As entidades beneficentes de assistência social que tiveram seus pedidos de renovação de Certificado de Entidade Beneficente de Assistência Social indeferidos, nos 2 (dois) últimos triênios, unicamente por não atenderem ao percentual mínimo de gratuidade exigido, que adotarem as regras do Prouni, nos termos desta Lei, poderão, até 60 (sessenta) dias após a data de publicação desta Lei, requerer ao Conselho Nacional de Assistência Social - CNAS a concessão de novo Certificado de Entidade Beneficente de Assistência Social e, posteriormente, requerer ao Ministério da Previdência Social a isenção das contribuições de que trata o [art. 55 da Lei nº 8.212, de 24 de julho de 1991](#).

§ 3º O Ministério da Previdência Social decidirá sobre o pedido de isenção da entidade que obtiver o Certificado na forma do caput deste artigo com efeitos a partir da edição da [Medida Provisória nº 213, de 10 de setembro de 2004](#), cabendo à entidade comprovar ao Ministério da Previdência Social o efetivo cumprimento das obrigações assumidas, até o último dia do mês de abril subsequente a cada um dos 3 (três) próximos exercícios fiscais.

§ 4º Na hipótese de o CNAS não decidir sobre o pedido até o dia 31 de março de 2005, a entidade poderá formular ao Ministério da Previdência Social o pedido de isenção, independentemente do pronunciamento do CNAS, mediante apresentação de cópia do requerimento encaminhando a este e do respectivo protocolo de recebimento.

§ 5º Aplica-se, no que couber, ao pedido de isenção de que trata este artigo o disposto no [art. 55 da Lei nº 8.212, de 24 de julho de 1991](#).

Art. 12. Atendidas as condições socioeconômicas estabelecidas nos §§ 1º e 2º do art. 1º desta Lei, as instituições que aderirem ao Prouni ou adotarem suas regras de seleção poderão considerar como bolsistas do programa os trabalhadores da própria instituição e dependentes destes que forem bolsistas em decorrência de convenção coletiva ou acordo trabalhista, até o limite de 10% (dez por cento) das bolsas Prouni concedidas.

Art. 13. As pessoas jurídicas de direito privado, mantenedoras de instituições de ensino superior, sem fins lucrativos, que adotarem as regras de seleção de estudantes bolsistas a que se refere o art. 11 desta Lei e que estejam no gozo da isenção da contribuição para a seguridade social de que trata o [§ 7º do art. 195 da Constituição Federal](#), que optarem, a partir da data de publicação desta Lei, por transformar sua natureza jurídica em sociedade de fins econômicos, na forma facultada pelo [art. 7º-A da Lei nº 9.131, de 24 de novembro de 1995](#), passarão a pagar a quota patronal para a previdência social de forma gradual, durante o prazo de 5 (cinco) anos, na razão de 20% (vinte por cento) do valor devido a cada ano, cumulativamente, até atingir o valor integral das contribuições devidas.

Parágrafo único. A pessoa jurídica de direito privado transformada em sociedade de fins econômicos passará a pagar a contribuição previdenciária de que trata o caput deste artigo a partir do 1º dia do mês de realização da assembleia geral que autorizar a transformação da sua natureza jurídica, respeitada a gradação correspondente ao respectivo ano.

Art. 14. Terão prioridade na distribuição dos recursos disponíveis no Fundo de Financiamento ao Estudante do Ensino Superior - FIES as instituições de direito privado que aderirem ao Prouni na forma do art. 5º desta Lei ou adotarem as regras de seleção de estudantes bolsistas a que se refere o art. 11 desta Lei.

Art. 15. Para os fins desta Lei, o disposto no [art. 6º da Lei nº 10.522, de 19 de julho de 2002](#), será exigido a partir do ano de 2006 de todas as instituições de ensino superior aderentes ao Prouni, inclusive na vigência da [Medida Provisória nº 213, de 10 de setembro de 2004](#).

Art. 16. O processo de deferimento do termo de adesão pelo Ministério da Educação, nos termos do art. 5º desta Lei, será instruído com a estimativa da renúncia fiscal, no exercício de deferimento e nos 2 (dois) subseqüentes, a ser usufruída pela respectiva instituição, na forma do art. 9º desta Lei, bem como o demonstrativo da compensação da referida renúncia, do crescimento da arrecadação de impostos e contribuições federais no mesmo segmento econômico ou da prévia redução de despesas de caráter continuado.

Parágrafo único. A evolução da arrecadação e da renúncia fiscal das instituições privadas de ensino superior será acompanhada por grupo interministerial, composto por 1 (um) representante do Ministério da Educação, 1 (um) do Ministério da Fazenda e 1 (um) do Ministério da Previdência Social, que fornecerá os subsídios necessários à execução do disposto no caput deste artigo.

Art. 17. (VETADO).

Art. 18. O Poder Executivo dará, anualmente, ampla publicidade dos resultados do Programa.

Art. 19. Os termos de adesão firmados durante a vigência da [Medida Provisória nº 213, de 10 de setembro de 2004](#), ficam validados pelo prazo neles especificado, observado o disposto no § 4º e no caput do art. 5º desta Lei.

Art. 20. O Poder Executivo regulamentará o disposto nesta Lei.

Art. 21. Os incisos I, II e VII do caput do art. 3º da Lei nº 10.891, de 9 de julho de 2004, passam a vigorar com a seguinte redação:

"Art. 3º .....

I- possuir idade mínima de 14 (quatorze) anos para a obtenção das Bolsas Atleta Nacional, Atleta Internacional Olímpico e Paraolímpico, e possuir idade mínima de 12 (doze) anos para a obtenção da Bolsa-Atleta Estudantil;

II - estar vinculado a alguma entidade de prática desportiva, exceto os atletas que pleitearem a Bolsa-Atleta Estudantil;

.....

VII- estar regularmente matriculado em instituição de ensino pública ou privada, exclusivamente para os atletas que pleitearem a Bolsa-Atleta Estudantil." (NR)

Art. 22. O [Anexo I da Lei nº 10.891, de 9 de julho de 2004](#), passa a vigorar com a alteração constante do Anexo I desta Lei.

Art. 23. Esta Lei entra em vigor na data de sua publicação.

Brasília, 13 de janeiro de 2005; 184º da Independência e 117º da República.

LUIZ INÁCIO LULA DA SILVA  
*Antonio Palocci Filho*  
*Tarso Genro*

Este texto não substitui o publicado no D.O.U. de 14.1.2005

ANEXO I

Bolsa-Atleta – Categoria Atleta Estudantil

Atletas Eventualmente Beneficiados	Valor Mensal
<p>Atletas a partir de 12 (doze) anos, participantes dos jogos estudantis organizados pelo Ministério do Esporte, tendo obtido até a 3ª (terceira) colocação nas modalidades individuais ou que tenham sido selecionados entre os 24 (vinte e quatro) melhores atletas das modalidades coletivas dos referidos eventos e que continuem a treinar para futuras competições nacionais. (NR)</p> <p>.....</p>	<p>R\$ 300,00 (trezentos reais)</p>

**Presidência da República**  
**Casa Civil**  
**Subchefia para Assuntos Jurídicos**

**LEI Nº 11.129, DE 30 DE JUNHO DE 2005.**

[Mensagem de veto](#)

[Conversão da MPv nº 238, de 2005](#)

Institui o Programa Nacional de Inclusão de Jovens – ProJovem; cria o Conselho Nacional da Juventude – CNJ e a Secretaria Nacional de Juventude; altera as Leis nºs 10.683, de 28 de maio de 2003, e 10.429, de 24 de abril de 2002; e dá outras providências.

**O PRESIDENTE DA REPÚBLICA** Faço saber que o Congresso Nacional decreta e eu sanciono a seguinte Lei:

Art. 1º Fica instituído, no âmbito da Secretaria-Geral da Presidência da República, o Programa Nacional de Inclusão de Jovens – ProJovem, programa emergencial e experimental, destinado a executar ações integradas que propiciem aos jovens brasileiros, na forma de curso previsto no [art. 81 da Lei nº 9.394, de 20 de dezembro de 1996](#), elevação do grau de escolaridade visando a conclusão do ensino fundamental, qualificação profissional voltada a estimular a inserção produtiva cidadã e o desenvolvimento de ações comunitárias com práticas de solidariedade, exercício da cidadania e intervenção na realidade local. [\(Revogado pela Medida Provisória nº 411, de 2007\)](#). [\(Revogado pela Lei nº 11.692, de 2008\)](#)

§ 1º O ProJovem terá validade pelo prazo de 2 (dois) anos, devendo ser avaliado ao término do 2º (segundo) ano, com o objetivo de assegurar a qualidade do Programa.

[\(Revogado pela Medida Provisória nº 411, de 2007\)](#). [\(Revogado pela Lei nº 11.692, de 2008\)](#)

§ 2º O Programa poderá ser prorrogado pelo prazo previsto no § 1º deste artigo, de acordo com as disponibilidades orçamentárias e financeiras da União. [\(Revogado pela Medida Provisória nº 411, de 2007\)](#). [\(Revogado pela Lei nº 11.692, de 2008\)](#)

§ 3º A certificação da formação dos alunos, no âmbito do ProJovem, obedecerá à legislação educacional em vigor. [\(Revogado pela Medida Provisória nº 411, de 2007\)](#). [\(Revogado pela Lei nº 11.692, de 2008\)](#)

§ 4º As organizações juvenis participarão do desenvolvimento das ações comunitárias referidas no caput deste artigo, conforme disposto em Ato do Poder Executivo. [\(Revogado pela Medida Provisória nº 411, de 2007\)](#). [\(Revogado pela Lei nº 11.692, de 2008\)](#)

Art. 2º O ProJovem destina-se a jovens com idade entre 18 (dezoito) e 24 (vinte e quatro) anos que atendam, cumulativamente, aos seguintes requisitos: [\(Revogado pela Medida Provisória nº 411, de 2007\)](#). [\(Revogado pela Lei nº 11.692, de 2008\)](#)

I - tenham concluído a 4ª (quarta) série e não tenham concluído a 8ª (oitava) série do ensino fundamental; [\(Revogado pela Medida Provisória nº 411, de 2007\)](#). [\(Revogado pela Lei nº 11.692, de 2008\)](#)

II - não tenham vínculo empregatício. [\(Revogado pela Medida Provisória nº 411, de 2007\)](#). [\(Revogado pela Lei nº 11.692, de 2008\)](#)

§ 1º Quando o número de inscrições superar o de vagas oferecidas pelo programa, será realizado sorteio público para preenchê-las, com ampla divulgação do resultado. [\(Revogado pela Medida Provisória nº 411, de 2007\)](#). [\(Revogado pela Lei nº 11.692, de 2008\)](#)

E § 2º Fica assegurada ao jovem portador de deficiência a participação no ProJovem e o atendimento de sua necessidade especial, desde que atendidas as condições previstas neste artigo. [\(Revogado pela Medida Provisória nº 411, de 2007\)](#). [\(Revogado pela Lei nº 11.692, de 2008\)](#)

Art. 3º A execução e a gestão do ProJovem dar-se-ão, no âmbito federal, por meio da conjugação de esforços entre a Secretaria-Geral da Presidência da República, que o coordenará, e os Ministérios da Educação, do Trabalho e Emprego e do Desenvolvimento Social e Combate à Fome, observada a intersetorialidade, e sem prejuízo da participação de outros órgãos e entidades do Poder Executivo Federal. [\(Revogado pela Medida Provisória nº 411, de 2007\)](#). [\(Revogado pela Lei nº 11.692, de 2008\)](#)

Parágrafo único. No âmbito local, a execução e a gestão do ProJovem dar-se-ão por meio da conjugação de esforços entre os órgãos públicos das áreas de educação, de trabalho, de assistência social e de juventude, observada a intersetorialidade, sem prejuízo da participação das secretarias estaduais de juventude, onde houver, e de outros órgãos e entidades do Poder Executivo Estadual e Municipal, do Poder Legislativo e da sociedade civil. [\(Revogado pela Medida Provisória nº 411, de 2007\)](#). [\(Revogado pela Lei nº 11.692, de 2008\)](#)

Art. 4º Para fins de execução do ProJovem, a União fica autorizada a realizar convênios, acordos, ajustes ou outros instrumentos congêneres com órgãos e entidades da administração pública dos Estados, do Distrito Federal e dos Municípios, bem como com entidades de direito público e privado sem fins lucrativos, observada a legislação pertinente. [\(Revogado pela Medida Provisória nº 411, de 2007\)](#). [\(Revogado pela Lei nº 11.692, de 2008\)](#)

Art. 5º Fica a União autorizada a conceder auxílio financeiro aos beneficiários do ProJovem. [\(Revogado pela Medida Provisória nº 411, de 2007\)](#). [\(Revogado pela Lei nº 11.692, de 2008\)](#)

§ 1º O auxílio financeiro a que se refere o caput deste artigo será de R\$ 100,00 (cem reais) mensais por jovem beneficiário, por um período máximo de 12 (doze) meses ininterruptos, enquanto estiver matriculado no curso previsto no art. 1º desta Lei. [\(Revogado pela Medida Provisória nº 411, de 2007\)](#). [\(Revogado pela Lei nº 11.692, de 2008\)](#)

§ 2º É vedada a cumulatividade da percepção do auxílio financeiro a que se refere o caput deste artigo com benefícios de natureza semelhante recebidos em decorrência de outros programas federais, permitida a opção por apenas 1 (um) deles, nos termos do Ato do Poder Executivo previsto no art. 8º desta Lei. [\(Revogado pela Medida Provisória nº 411, de 2007\)](#). [\(Revogado pela Lei nº 11.692, de 2008\)](#)

Art. 6º Instituição financeira oficial será o Agente Operador do ProJovem, nas condições a serem pactuadas com o Governo Federal, obedecidas as formalidades legais. [\(Revogado pela Medida Provisória nº 411, de 2007\)](#). [\(Revogado pela Lei nº 11.692, de 2008\)](#)

Art. 7º As despesas com a execução do ProJovem correrão à conta das dotações orçamentárias consignadas anualmente no orçamento da Presidência da República, observados os limites de movimentação, de empenho e de pagamento da programação orçamentária e financeira anual. [\(Revogado pela Medida Provisória nº 411, de 2007\)](#). [\(Revogado pela Lei nº 11.692, de 2008\)](#)

Parágrafo único. O Poder Executivo deverá compatibilizar a quantidade de beneficiários do ProJovem às dotações orçamentárias existentes. [\(Revogado pela Medida Provisória nº 411, de 2007\)](#). [\(Revogado pela Lei nº 11.692, de 2008\)](#)

Art. 8º Ato do Poder Executivo disporá sobre as demais regras de funcionamento do ProJovem, inclusive no que se refere à avaliação, ao monitoramento e ao controle social, e critérios adicionais a serem observados para o ingresso no Programa, bem como para a concessão, a manutenção e a suspensão do auxílio a que se refere o art. 5º desta Lei. [\(Revogado pela Medida Provisória nº 411, de 2007\)](#). [\(Revogado pela Lei nº 11.692, de 2008\)](#)

Art. 9º Fica criado, no âmbito da estrutura organizacional da Secretaria-Geral da Presidência da República, o Conselho Nacional de Juventude - CNJ, com a finalidade de formular e propor diretrizes da ação governamental voltadas à promoção de políticas públicas de juventude, fomentar estudos e pesquisas acerca da realidade socioeconômica juvenil e o intercâmbio entre as organizações juvenis nacionais e internacionais.

§ 1º O CNJ terá a seguinte composição:

I – 1/3 (um terço) de representantes do Poder Público;

II – 2/3 (dois terços) de representantes da sociedade civil.

§ 2º [\(VETADO\)](#)

§ 3º Ato do Poder Executivo disporá sobre a composição a que se refere o § 1º deste artigo e sobre o funcionamento do CNJ.

Art. 10. O [art. 3º da Lei nº 10.683, de 28 de maio de 2003](#), passa a vigorar com a seguinte redação:

"Art. 3º À Secretaria-Geral da Presidência da República compete assistir direta e imediatamente ao Presidente da República no desempenho de suas atribuições, especialmente no relacionamento e articulação com as entidades da sociedade civil e na criação e implementação de instrumentos de consulta e participação popular de interesse do Poder Executivo, na elaboração da agenda futura do Presidente da República, na preparação e formulação de subsídios para os pronunciamentos do Presidente da República, na promoção de análises de políticas públicas e temas de interesse do Presidente da República, na realização de estudos de natureza político-institucional, na formulação, supervisão, coordenação, integração e articulação de políticas públicas para a juventude e na articulação, promoção e execução de programas de cooperação com organismos nacionais e internacionais, públicos e privados, voltados à implementação de políticas de juventude, bem como outras atribuições que lhe forem designadas pelo Presidente da República, tendo como estrutura básica o Conselho Nacional de Juventude - CNJ, o Gabinete, a Subsecretaria-Geral, a Secretaria Nacional de Juventude e até 2 (duas) outras Secretarias." (NR)

Art. 11. À Secretaria Nacional de Juventude, criada na forma da lei, compete, dentre outras atribuições, articular todos os programas e projetos destinados, em âmbito federal, aos jovens na faixa etária entre 15 (quinze) e 29 (vinte e nove) anos, ressalvado o disposto na [Lei nº 8.069, de 13 de julho de 1990](#) - Estatuto da Criança e do Adolescente.

Parágrafo único. Fica assegurada a participação da Secretaria de que trata o caput deste artigo no controle e no acompanhamento das ações previstas nos arts. 13 a 18 desta Lei.

Art. 12. Ficam criados, no âmbito do Poder Executivo Federal, para atender às necessidades da Secretaria-Geral da Presidência da República, 25 (vinte e cinco) cargos em comissão do Grupo-Direção e Assessoramento Superiores - DAS, sendo 1 (um) DAS-6, 1 (um) DAS-5, 11 (onze) DAS-4, 4 (quatro) DAS-3, 4 (quatro) DAS-2 e 4 (quatro) DAS-1.

Art. 13. Fica instituída a Residência em Área Profissional da Saúde, definida como modalidade de ensino de pós-graduação lato sensu, voltada para a educação em serviço e destinada às categorias profissionais que integram a área de saúde, excetuada a médica.

§ 1º A Residência a que se refere o caput deste artigo constitui-se em um programa de cooperação intersetorial para favorecer a inserção qualificada dos jovens profissionais da saúde no mercado de trabalho, particularmente em áreas prioritárias do Sistema Único de Saúde.

§ 2º A Residência a que se refere o caput deste artigo será desenvolvida em regime de dedicação exclusiva e realizada sob supervisão docente-assistencial, de responsabilidade conjunta dos setores da educação e da saúde.

Art. 14. Fica criada, no âmbito do Ministério da Educação, a Comissão Nacional de Residência Multiprofissional em Saúde - CNRMS, cuja organização e funcionamento serão disciplinados em ato conjunto dos Ministros de Estado da Educação e da Saúde.

Art. 15. Fica instituído o Programa de Bolsas para a Educação pelo Trabalho, destinado aos estudantes de educação superior, prioritariamente com idade inferior a 29 (vinte e nove) anos, e aos profissionais diplomados em curso superior na área da saúde, visando à vivência, ao estágio da área da saúde, ao aperfeiçoamento e à especialização em área profissional como estratégias para o provimento e a fixação de jovens profissionais em programas, projetos, ações e atividades e em regiões prioritárias para o Sistema Único de Saúde.

§ 1º O Programa de Bolsas de que trata o caput deste artigo poderá ser estendido aos militares convocados à prestação do Serviço Militar, de acordo com a [Lei nº 5.292, de 8 de junho de 1967](#).

§ 2º As bolsas a que se refere o caput deste artigo ficarão sob a responsabilidade técnico-administrativa do Ministério da Saúde, sendo concedidas mediante seleção pública promovida pelas instituições responsáveis pelos processos formativos, com ampla divulgação.

Art. 16. As bolsas objeto do Programa instituído pelo art. 15 desta Lei serão concedidas nas seguintes modalidades:

I - Iniciação ao Trabalho;

II - Residente;

III - Preceptor;

IV - Tutor;

V - Orientador de Serviço.

§ 1º As bolsas relativas às modalidades referidas nos incisos I e II do caput deste artigo terão, respectivamente, valores isonômicos aos praticados para a iniciação científica no Conselho Nacional de Desenvolvimento Científico e Tecnológico - CNPq e para a residência médica, permitida a majoração desses valores de acordo com critérios técnicos relativos à dificuldade de acesso e locomoção ou provimento e fixação dos profissionais.

§ 2º As bolsas relativas às modalidades referidas nos incisos III a V do caput deste artigo terão seus valores fixados pelo Ministério da Saúde, guardada a isonomia com as modalidades congêneres dos programas de residência médica, permitida a majoração desses valores em virtude da aplicação dos mesmos critérios definidos no § 1º deste artigo.

§ 3º Os atos de fixação dos valores e quantitativos das bolsas de que trata o caput deste artigo serão instruídos com demonstrativo de compatibilidade ao disposto no [art. 16 da Lei Complementar nº 101, de 4 de maio de 2000.](#)

Art. 17. As despesas com a execução do Programa de Bolsas para a Educação pelo Trabalho correrão à conta das dotações orçamentárias consignadas anualmente, a título de ações ou serviços públicos de saúde, no orçamento do Ministério da Saúde, observados os limites de movimentação, empenho e de pagamento da programação orçamentária e financeira anual.

Art. 18. O Ministério da Saúde expedirá normas complementares pertinentes ao Programa de Bolsas para a Educação pelo Trabalho.

Art. 19. O caput do [art. 1º da Lei nº 10.429, de 24 de abril de 2002](#), passa a vigorar com a seguinte redação:

"Art. 1º Fica instituído para os exercícios de 2002, 2003, 2004 e 2005 o Auxílio-Aluno, destinado ao custeio parcial das despesas realizadas com transporte coletivo municipal, intermunicipal ou interestadual pelos alunos matriculados em cursos integrantes do Projeto de Profissionalização dos Trabalhadores da Área de Enfermagem - PROFAE, nos deslocamentos de suas residências para os locais de realização dos cursos que estiverem freqüentando e destes para suas residências.

....." (NR)

Art. 20. Os auxílios financeiros previstos nesta Lei, independentemente do nome jurídico adotado, não implicam caracterização de qualquer vínculo trabalhista.

Art. 21. Esta Lei entra em vigor na data de sua publicação.

Brasília, 30 de junho de 2005; 184<sup>o</sup> da Independência e 117<sup>o</sup> da República.

LUIZ INÁCIO LULA DA SILVA  
*Márcio Thomaz Bastos*  
*Paulo Bernardo Silva*  
*Tarso Genro*  
*Humberto Sérgio Costa Lima*  
*Luiz Soares Dulci*

Este texto não substitui o publicado no D.O.U. de 1º.7.2005.

**Presidência da República**  
**Casa Civil**  
**Subchefia para Assuntos Jurídicos**

**LEI Nº 11.180, DE 23 DE SETEMBRO DE 2005.**

[Conversão da MPv nº 251, de 2005](#)

Institui o Projeto Escola de Fábrica, autoriza a concessão de bolsas de permanência a estudantes beneficiários do Programa Universidade para Todos – PROUNI, institui o Programa de Educação Tutorial – PET, altera a Lei nº 5.537, de 21 de novembro de 1968, e a Consolidação das Leis do Trabalho – CLT, aprovada pelo Decreto-Lei nº 5.452, de 1º de maio de 1943, e dá outras providências.

**O PRESIDENTE DA REPÚBLICA** Faço saber que o Congresso Nacional decreta e eu sanciono a seguinte Lei:

Art. 1º Fica instituído, no âmbito do Ministério da Educação, como parte integrante da política nacional para a juventude, o Projeto Escola de Fábrica, com a finalidade de prover formação profissional inicial e continuada a jovens de baixa renda que atendam aos requisitos previstos no art. 2º desta Lei, mediante cursos ministrados em espaços educativos específicos, instalados no âmbito de estabelecimentos produtivos urbanos ou rurais. [\(Revogado pela Lei nº 11.692, de 2008\)](#)

Art. 2º Os jovens participantes do Projeto Escola de Fábrica deverão ter idade entre 16 (dezesesseis) e 24 (vinte e quatro) anos, renda familiar mensal **per capita** de até um salário mínimo e meio e estar matriculados na educação básica regular da rede pública ou na modalidade de Educação de Jovens e Adultos, prioritariamente no ensino de nível médio, observadas as restrições fixadas em regulamento. [\(Revogado pela Lei nº 11.692, de 2008\)](#)

§ 1º Fica autorizada a concessão de bolsa-auxílio aos jovens admitidos no Projeto Escola de Fábrica no valor de até R\$ 150,00 (cento e cinquenta reais) mensais, durante o período do curso, mediante comprovação da renda prevista no **caput** deste artigo, conforme dispuser o regulamento. [\(Revogado pela Lei nº 11.692, de 2008\)](#)

**E § 2º Os portadores de deficiência, assim definidos em lei, terão tratamento adequado às suas necessidades em todo o Projeto Escola de Fábrica. [\(Revogado pela Lei nº 11.692, de 2008\)](#)**

Art. 3º Os cursos de formação profissional de que trata o art. 1º desta Lei deverão se enquadrar em uma das áreas profissionais definidas pela Câmara de Educação Básica do Conselho Nacional de Educação para a educação profissional, nos termos dos [arts. 7º e 9º da Lei nº 4.024, de 20 de dezembro de 1961](#). [\(Revogado pela Lei nº 11.692, de 2008\)](#)

§ 1º Os cursos serão orientados por projetos pedagógicos e planos de trabalho focados na articulação entre as necessidades educativas e produtivas da educação profissional, definidas a partir da identificação de necessidades locais e regionais de trabalho, de acordo com a legislação vigente para a educação profissional. [\(Revogado pela Lei nº 11.692, de 2008\)](#)

§ 2º A organização curricular dos cursos conjugará necessariamente atividades teóricas e práticas em módulos que contemplem a formação profissional inicial e o apoio à educação básica. [\(Revogado pela Lei nº 11.692, de 2008\)](#)

§ 3º As horas-aula de atividades teóricas e práticas de módulos de formação profissional inicial poderão ser computadas no itinerário formativo pertinente, nos termos da legislação aplicável à educação profissional, de forma a incentivar e favorecer a obtenção de diploma de técnico de nível médio. [\(Revogado pela Lei nº 11.692, de 2008\)](#)

§ 4º Os cursos serão ministrados em espaços educativos específicos, observando as seguintes diretrizes: [\(Revogado pela Lei nº 11.692, de 2008\)](#)

I - limitação das atividades práticas, dentro da carga horária dos cursos, de acordo com regulamento;

II - limitação da duração das aulas a 5 (cinco) horas diárias; [\(Revogado pela Lei nº 11.692, de 2008\)](#)

III - duração mínima de 6 (seis) e máxima de 12 (doze) meses. [\(Revogado pela Lei nº 11.692, de 2008\)](#)

§ 5º Observado o disposto neste artigo, os demais parâmetros de elaboração dos projetos pedagógicos e dos cursos serão definidos pelo Ministério da Educação, com preponderância do caráter socioeducacional sobre o caráter profissional, observado o disposto no [§ 1º do art. 68 da Lei nº 8.069, de 13 de julho de 1990 - Estatuto da Criança e do Adolescente](#), no que couber. [\(Revogado pela Lei nº 11.692, de 2008\)](#)

Art. 4º A avaliação dos alunos e a expedição de certificados de formação inicial serão de responsabilidade das instituições oficiais de educação profissional e tecnológica ou de unidades gestoras credenciadas perante as autoridades educacionais competentes. [\(Revogado pela Lei nº 11.692, de 2008\)](#)

Art. 5º O Projeto Escola de Fábrica será executado mediante: [\(Revogado pela Lei nº 11.692, de 2008\)](#)

I - transferência de recursos financeiros às unidades gestoras selecionadas e credenciadas pelo Ministério da Educação por meio de convênio; [\(Revogado pela Lei nº 11.692, de 2008\)](#)

II - pagamento de bolsas-auxílio. [\(Revogado pela Lei nº 11.692, de 2008\)](#)

§ 1º O pagamento das bolsas-auxílio aos jovens poderá ser executado pela Caixa Econômica Federal, mediante remuneração e condições a serem pactuadas, obedecidas as formalidades legais. [\(Revogado pela Lei nº 11.692, de 2008\)](#)

§ 2º Fica autorizada a suspensão da transferência de recursos financeiros à unidade gestora que: [\(Revogado pela Lei nº 11.692, de 2008\)](#)

I - não cumprir, no todo ou em parte, o plano de trabalho apresentado ao Ministério da Educação; ou

II - utilizar os recursos recebidos em desacordo com os critérios estabelecidos para a execução do Projeto Escola de Fábrica, conforme constatado por análise documental ou auditoria. [\(Revogado pela Lei nº 11.692, de 2008\)](#)

§ 3º Os critérios e condições adicionais para concessão, distribuição, manutenção e cancelamento das bolsas, inclusive quanto à frequência escolar mínima a ser exigida do jovem participante do Projeto Escola de Fábrica, bem como os critérios para a transferência de recursos às unidades gestoras, serão definidos em regulamento. [\(Revogado pela Lei nº 11.692, de 2008\)](#)

Art. 6º Poderá ser unidade gestora qualquer órgão ou entidade da administração pública direta ou indireta, autárquica ou fundacional, empresa pública ou sociedade de economia mista, de qualquer esfera de governo, inclusive instituição oficial de educação profissional e tecnológica, ou entidade privada sem fins lucrativos, que possua comprovada experiência em gestão de projetos educacionais ou em gestão de projetos sociais. [\(Revogado pela Lei nº 11.692, de 2008\)](#)

Parágrafo único. Os recursos financeiros recebidos pelas unidades gestoras deverão ser aplicados em despesas consideradas como de manutenção e desenvolvimento do ensino, de acordo com os [arts. 70 e 71 da Lei nº 9.394, de 20 de dezembro de 1996](#).

Art. 7º Para a fiel execução do Projeto Escola de Fábrica, compete: [\(Revogado pela Lei nº 11.692, de 2008\)](#)

I - à unidade gestora: formular o projeto pedagógico e o plano de trabalho para preparação e instalação dos cursos, elaborar o material didático, pré-selecionar os estabelecimentos produtivos interessados, prestar contas dos recursos recebidos ao Fundo Nacional de Desenvolvimento da Educação - FNDE e acompanhar o andamento dos cursos, zelando por seu regular desenvolvimento;

II - ao estabelecimento produtivo: prover infra-estrutura física adequada para a instalação de espaços educativos específicos, disponibilizar pessoal para atuar como instrutores, indicar a necessidade de cursos e arcar com as despesas de implantação dos espaços educativos, transporte, alimentação e uniforme dos alunos; [\(Revogado pela Lei nº 11.692, de 2008\)](#)

III - ao FNDE: efetuar os repasses dos recursos financeiros, analisar as prestações de contas e apoiar tecnicamente a execução dos planos de trabalho; [\(Revogado pela Lei nº 11.692, de 2008\)](#)

IV - ao Ministério da Educação: selecionar e credenciar as unidades gestoras considerando o projeto pedagógico e o plano de trabalho formulados para os cursos e os estabelecimentos produtivos pré-selecionados. [\(Revogado pela Lei nº 11.692, de 2008\)](#)

§ 1º O responsável legal pelo estabelecimento produtivo vinculado ao Projeto Escola de Fábrica deve providenciar seguro de vida e seguro contra acidentes pessoais em favor dos jovens participantes do Projeto. [\(Revogado pela Lei nº 11.692, de 2008\)](#)

§ 2º As atividades práticas do Projeto Escola de Fábrica sujeitam-se às normas de saúde e segurança no trabalho e às restrições do Estatuto da Criança e do Adolescente, no que couber. [\(Revogado pela Lei nº 11.692, de 2008\)](#)

Art. 8º A execução e a gestão do Projeto Escola de Fábrica são de responsabilidade do Ministério da Educação. [\(Revogado pela Lei nº 11.692, de 2008\)](#)

§ 1º À Secretaria Nacional de Juventude da Secretaria-Geral da Presidência da República compete a articulação do Projeto Escola de Fábrica com os demais programas e projetos destinados, em âmbito federal, aos jovens na faixa etária entre 15 (quinze) e 29 (vinte e nove) anos. [\(Revogado pela Lei nº 11.692, de 2008\)](#)

§ 2º Fica assegurada a participação da Secretaria Nacional de Juventude no controle e acompanhamento do Projeto Escola de Fábrica, observadas as diretrizes da ação governamental voltadas à promoção de políticas públicas para a juventude propostas pelo Conselho Nacional de Juventude - CNJ. [\(Revogado pela Lei nº 11.692, de 2008\)](#)

Art. 9º A supervisão do Projeto Escola de Fábrica será efetuada: [\(Revogado pela Lei nº 11.692, de 2008\)](#)

I - pelo Ministério da Educação e por instituições oficiais de educação profissional e tecnológica, quanto ao conteúdo, à orientação pedagógica e aos aspectos administrativos dos cursos; [\(Revogado pela Lei nº 11.692, de 2008\)](#)

II - pelo FNDE, quanto aos aspectos operacionais das transferências. [\(Revogado pela Lei nº 11.692, de 2008\)](#)

§ 1º O Ministério da Educação designará, por indicação de instituições oficiais de educação profissional e tecnológica, supervisores pertencentes aos quadros docentes destas últimas responsáveis pela supervisão e pela inspeção **in loco** do Projeto Escola de Fábrica. [\(Revogado pela Lei nº 11.692, de 2008\)](#)

§ 2º Os estabelecimentos produtivos vinculados ao Projeto Escola de Fábrica deverão providenciar cadernos-diários individuais para registro das atividades realizadas, bem como manter quadro afixado em local visível com a relação nominal dos participantes, para fins de monitoramento e avaliação do Projeto. [\(Revogado pela Lei nº 11.692, de 2008\)](#)

Art. 10. A vinculação de estabelecimento produtivo ao Projeto Escola de Fábrica não o exime do cumprimento da porcentagem mínima de contratação de aprendizes, nos termos do [art. 429 da Consolidação das Leis do Trabalho - CLT, aprovada pelo Decreto-Lei nº 5.452, de 1º de maio de 1943](#) [\(Revogado pela Lei nº 11.692, de 2008\)](#)

Art. 11. Fica autorizada a concessão de bolsa-permanência, no valor de até R\$ 300,00 (trezentos reais) mensais, exclusivamente para custeio das despesas educacionais, a estudante beneficiário de bolsa integral do Programa Universidade para Todos - Prouni, instituído pela [Lei nº 11.096, de 13 de janeiro de 2005](#), matriculado em curso de turno integral, conforme critérios de concessão, distribuição, manutenção e cancelamento de bolsas a serem estabelecidos em regulamento, inclusive quanto ao aproveitamento e à frequência mínima a ser exigida do estudante.

Art. 12. Fica instituído, no âmbito do Ministério da Educação, o Programa de Educação Tutorial - PET, destinado a fomentar grupos de aprendizagem tutorial mediante a concessão de bolsas de iniciação científica a estudantes de graduação e bolsas de tutoria a professores tutores de grupos do PET.

§ 1º O tutor de grupo do PET receberá, semestralmente, o valor equivalente a uma bolsa de iniciação científica por aluno participante, devendo aplicar o valor integralmente no custeio das atividades do grupo, prestar contas dos gastos perante o Ministério da Educação e, no caso de aquisição de material didático, doá-lo à instituição de ensino superior a que se vincula o grupo do PET ao final de suas atividades.

§ 2º Os objetivos, os critérios de composição e avaliação dos grupos, o processo seletivo de alunos e tutores, as obrigações de bolsistas e professores tutores e as condições para manutenção dos grupos e das bolsas serão definidos em regulamento.

§ 3º O processo seletivo referido no § 2º deste artigo deverá observar, quanto aos alunos, o potencial para atividade acadêmica, a freqüência e o aproveitamento escolar, e, quanto aos tutores, a titulação.

§ 4º A instituição de educação superior integrada ao PET deverá dar publicidade permanente ao processo seletivo, aos beneficiários, aos valores recebidos e à aplicação dos recursos.

Art. 13. Fica autorizada a concessão de bolsa de tutoria a professores tutores participantes do PET, em valor equivalente ao praticado na política federal de concessão de bolsas de doutorado e mestrado no País.

§ 1º A bolsa de tutoria do PET será concedida diretamente a professor pertencente ao quadro permanente da instituição de ensino superior, contratado em regime de tempo integral e dedicação exclusiva, que tenha titulação de doutor.

§ 2º Excepcionalmente, a bolsa de tutoria poderá ser concedida a professor com titulação de mestre.

Art. 14. Fica autorizada a concessão de bolsa de iniciação científica diretamente a estudante de graduação em regime de dedicação integral às atividades do PET, em valor equivalente ao praticado na política federal de concessão de bolsas de iniciação científica.

Art. 15. As despesas decorrentes desta Lei correrão à conta das dotações orçamentárias anualmente consignadas ao Ministério da Educação e ao FNDE, devendo o Poder Executivo compatibilizar a quantidade de beneficiários com as dotações orçamentárias existentes, observados os limites de movimentação e empenho e de pagamento da programação orçamentária e financeira.

Parágrafo único. Os valores dos benefícios previstos nesta Lei poderão ser atualizados mediante ato do Poder Executivo, em periodicidade nunca inferior a 12 (doze) meses.

Art. 16. O Poder Executivo regulamentará o disposto nesta Lei.

Art. 17. O **caput** do art. 3º da Lei nº 5.537, de 21 de novembro de 1968, passa a vigorar acrescido da seguinte alínea:

"Art. 3º .....

.....

d) financiar programas de ensino profissional e tecnológico.

....." (NR)

Art. 18. Os arts. 428 e 433 da Consolidação das Leis do Trabalho - CLT, aprovada pelo Decreto-Lei nº 5.452, de 1º de maio de 1943, passam a vigorar com a seguinte redação:

"Art. 428. Contrato de aprendizagem é o contrato de trabalho especial, ajustado por escrito e por prazo determinado, em que o empregador se compromete a assegurar ao maior de 14 (quatorze) e menor de 24 (vinte e quatro) anos inscrito em programa de aprendizagem formação técnico-profissional metódica, compatível com o seu desenvolvimento físico, moral e psicológico, e o aprendiz, a executar com zelo e diligência as tarefas necessárias a essa formação.

.....

§ 5º A idade máxima prevista no **caput** deste artigo não se aplica a aprendizes portadores de deficiência.

§ 6º Para os fins do contrato de aprendizagem, a comprovação da escolaridade de aprendiz portador de deficiência mental deve considerar, sobretudo, as habilidades e competências relacionadas com a profissionalização." (NR)

"Art. 433. O contrato de aprendizagem extinguir-se-á no seu termo ou quando o aprendiz completar 24 (vinte e quatro) anos, ressalvada a hipótese prevista no § 5º do art. 428 desta Consolidação, ou ainda antecipadamente nas seguintes hipóteses:

....." (NR)

Art. 19. Esta Lei entra em vigor na data de sua publicação.

Brasília, 23 de setembro de 2005; 184ª da Independência e 117ª da República.

LUIZ INÁCIO LULA DA SILVA

*Fernando Haddad*

*Luiz Marinho*

*Luiz Soares Dulci*

Este texto não substitui o publicado no D.O.U. de 26.9.2005.

**Presidência da República**  
**Casa Civil**  
**Subchefia para Assuntos Jurídicos**

**DECRETO Nº 5.904, DE 21 DE SETEMBRO DE 2006.**

Regulamenta a Lei nº 11.126, de 27 de junho de 2005, que dispõe sobre o direito da pessoa com deficiência visual de ingressar e permanecer em ambientes de uso coletivo acompanhada de cão-guia e dá outras providências.

**O PRESIDENTE DA REPÚBLICA**, no uso da atribuição que lhe confere o art. 84, inciso IV, da Constituição, e tendo em vista o disposto no [art. 4º da Lei nº 11.126, de 27 de junho de 2005](#),

**DECRETA:**

C Art. 1º A pessoa com deficiência visual usuária de cão-guia tem o direito de ingressar e permanecer com o animal em todos os locais públicos ou privados de uso coletivo.

B § 1º O ingresso e a permanência de cão em fase de socialização ou treinamento nos locais previstos no caput somente poderá ocorrer quando em companhia de seu treinador, instrutor ou acompanhantes habilitados.

B § 2º É vedada a exigência do uso de focinheira nos animais de que trata este Decreto, como condição para o ingresso e permanência nos locais descritos no caput.

C § 3º Fica proibido o ingresso de cão-guia em estabelecimentos de saúde nos setores de isolamento, quimioterapia, transplante, assistência a queimados, centro cirúrgico, central de material e esterilização, unidade de tratamento intensivo e semi-intensivo, em áreas de preparo de medicamentos, farmácia hospitalar, em áreas de manipulação, processamento, preparação e armazenamento de alimentos e em casos especiais ou determinados pela Comissão de Controle de Infecção Hospitalar dos serviços de saúde.

C § 4º O ingresso de cão-guia é proibido, ainda, nos locais em que seja obrigatória a esterilização individual.

D § 5º No transporte público, a pessoa com deficiência visual acompanhada de cão-guia ocupará, *preferencialmente*, o assento mais amplo, com maior espaço livre à sua volta ou próximo de uma passagem, de acordo com o meio de transporte.

C § 6º A pessoa com deficiência visual e a família hospedeira ou de acolhimento poderão manter em sua residência os animais de que trata este Decreto, não se aplicando a estes quaisquer restrições previstas em convenção, regimento interno ou regulamento condominiais.

B § 7º É vedada a cobrança de valores, tarifas ou acréscimos vinculados, direta ou indiretamente, ao ingresso ou à presença de cão-guia nos locais previstos no caput, sujeitando-se o infrator às sanções de que trata o art. 6º.

Art. 2º Para os efeitos deste Decreto, considera-se:

A I - deficiência visual: cegueira, na qual a acuidade visual é igual ou menor que 0,05º no melhor olho, com a melhor correção óptica; a baixa visão, que significa acuidade visual entre 0,3º e 0,05º no melhor olho, com a melhor correção óptica; os casos nos quais a somatória da medida do campo visual em ambos os olhos for igual ou menor que 60 graus; ou a ocorrência simultânea de quaisquer das condições anteriores;

A II - local público: aquele que seja aberto ao público, destinado ao público ou utilizado pelo público, cujo acesso seja gratuito ou realizado mediante taxa de ingresso;

A III - local privado de uso coletivo: aquele destinado às atividades de natureza comercial, cultural, esportiva, financeira, recreativa, social, religiosa, de lazer, educacional, laboral, de saúde ou de serviços, entre outras;

A IV - treinador: profissional habilitado para treinar o cão;

A V - instrutor: profissional habilitado para treinar a dupla cão e usuário;

A VI - família hospedeira ou família de acolhimento: aquela que abriga o cão na fase de socialização, compreendida entre o desmame e o início do treinamento específico do animal para sua atividade como guia;

A VII - acompanhante habilitado do cão-guia: membro da família hospedeira ou família de acolhimento;

A VIII - cão-guia: animal castrado, isento de agressividade, de qualquer sexo, de porte adequado, treinado com o fim exclusivo de guiar pessoas com deficiência visual.

C § 1º Fica vedada a utilização dos animais de que trata este Decreto para fins de defesa pessoal, ataque, intimidação ou quaisquer ações de natureza agressiva, bem como para a obtenção de vantagens de qualquer natureza.

B § 2º A prática descrita no § 1º é considerada como desvio de função, sujeitando o responsável à perda da posse do animal e a respectiva devolução a um centro de treinamento, preferencialmente àquele em que o cão foi treinado.

Art. 3º A identificação do cão-guia e a comprovação de treinamento do usuário dar-se-ão por meio da apresentação dos seguintes itens:

B I - carteira de identificação e plaqueta de identificação, expedidas pelo centro de treinamento de cães-guia ou pelo instrutor autônomo, que devem conter as seguintes informações:

A a) no caso da carteira de identificação:

1. nome do usuário e do cão-guia;
2. nome do centro de treinamento ou do instrutor autônomo;
3. número da inscrição no Cadastro Nacional de Pessoa Jurídica - CNPJ do centro ou da empresa responsável pelo treinamento ou o número da inscrição no Cadastro de Pessoas Físicas - CPF do instrutor autônomo; e
4. foto do usuário e do cão-guia; e

A b) no caso da plaqueta de identificação:

1. nome do usuário e do cão-guia;
2. nome do centro de treinamento ou do instrutor autônomo; e
3. número do CNPJ do centro de treinamento ou do CPF do instrutor autônomo;

B II - carteira de vacinação atualizada, com comprovação da vacinação múltipla e anti-rábica, assinada por médico veterinário com registro no órgão regulador da profissão; e

B III - equipamento do animal, composto por coleira, guia e arreio com alça.

C § 1º A plaqueta de identificação deve ser utilizada no pescoço do cão-guia.

D § 2º Os centros de treinamento e instrutores autônomos reavaliarão, sempre que julgarem necessário, o trabalho das duplas em atividade, devendo retirar o arreio da posse do usuário caso constatem a necessidade de desfazer a dupla, seja por inaptidão do usuário, do cão-guia, de ambos ou por mau uso do animal.

C § 3º O cão em fase de socialização e treinamento deverá ser identificado por uma plaqueta, presa à coleira, com a inscrição "cão-guia em treinamento", aplicando-se as mesmas exigências de identificação do cão-guia, dispensado o uso de arreio com alça.

C Art. 4º O Instituto Nacional de Metrologia, Normalização e Qualidade Industrial - INMETRO será responsável por avaliar a qualificação dos centros de treinamento e dos instrutores autônomos, conforme competência conferida pela Lei nº 9.933, de 20 de dezembro de 1999.

B Parágrafo único. A avaliação de que trata este artigo será realizada mediante a verificação do cumprimento de requisitos a serem estabelecidos pela Secretaria Especial dos Direitos Humanos da Presidência da República e pelo INMETRO em portaria conjunta.

C Art. 5º A Coordenadoria Nacional para Integração da Pessoa Portadora de Deficiência - CORDE, da Secretaria Especial dos Direitos Humanos, organizará exame para avaliar a capacitação técnica dos treinadores e instrutores de cão-guia por meio da instalação de comissão de especialistas, formada por:

I - representantes de entidades de e para pessoas com deficiência visual;

II - usuários de cão-guia;

III - médicos veterinários com registro no órgão regulador da profissão;

IV - treinadores;

V - instrutores; e

VI - especialistas em orientação e mobilidade.

B § 1º O exame terá periodicidade semestral, podendo ser também realizado a qualquer tempo, mediante solicitação dos interessados e havendo disponibilidade por parte da CORDE.

D § 2º A CORDE poderá delegar a organização do exame.

Art. 6º O descumprimento do disposto no art. 1º sujeitará o infrator às seguintes sanções, sem prejuízo das sanções penais, cíveis e administrativas cabíveis:

B I - no caso de impedir ou dificultar o ingresso e a permanência do usuário com o cão-guia nos locais definidos no caput do art. 1º ou de condicionar tal acesso à separação da dupla:

Sanção - multa no valor mínimo de R\$ 1.000,00 (mil reais) e máximo de R\$ 30.000,00 (trinta mil reais);

B II - no caso de impedir ou dificultar o ingresso e a permanência do treinador, instrutor ou acompanhantes habilitados do cão em fase de socialização ou de treinamento nos locais definidos no caput do art. 1º ou de se condicionar tal acesso à separação do cão:

Sanção - multa no valor mínimo de R\$ 1.000,00 (mil reais) e máximo de R\$ 30.000,00 (trinta mil reais); e

B III - no caso de reincidência:

Sanção - interdição, pelo período de trinta dias, e multa no valor mínimo de R\$ 1.000,00 (mil reais) e máximo de R\$ 50.000,00 (cinquenta mil reais).

C Parágrafo único. A Secretaria Especial dos Direitos Humanos será responsável pelo julgamento do processo, recolhimento da multa e decisão da interdição.

C Art. 7º O usuário de cão-guia treinado por instituição estrangeira deverá portar a carteira de identificação do cão-guia emitida pelo centro de treinamento ou instrutor estrangeiro autônomo ou uma cópia autenticada do diploma de conclusão do treinamento no idioma em que foi expedido, acompanhada de uma tradução simples do documento para o português, além dos documentos referentes à saúde do cão-guia, que devem ser emitidos por médico veterinário com licença para atuar no território brasileiro, credenciado no órgão regulador de sua profissão.

C Art. 8º A Secretaria Especial dos Direitos Humanos realizará campanhas publicitárias, inclusive em parceria com Estados, Distrito Federal e Municípios, para informação da população a respeito do disposto neste Decreto, sem prejuízo de iniciativas semelhantes tomadas por outros órgãos do Poder Público ou pela sociedade civil.

Art. 9º Este Decreto entra em vigor na data de sua publicação.

Brasília, 21 de setembro de 2006; 185º da Independência e 118º da República.

LUIZ INÁCIO LULA DA SILVA  
*Erenice Guerra*

Este texto não substitui o publicado no D.O.U. de 22.9.2006.

**Presidência da República**  
**Casa Civil**  
**Subchefia para Assuntos Jurídicos**

**DECRETO Nº 5.626, DE 22 DE DEZEMBRO DE 2005.**

Regulamenta a Lei nº 10.436, de 24 de abril de 2002, que dispõe sobre a Língua Brasileira de Sinais - Libras, e o art. 18 da Lei nº 10.098, de 19 de dezembro de 2000.

**O PRESIDENTE DA REPÚBLICA**, no uso das atribuições que lhe confere o art. 84, inciso IV, da Constituição, e tendo em vista o disposto na Lei nº 10.436, de 24 de abril de 2002, e no art. 18 da Lei nº 10.098, de 19 de dezembro de 2000,

**DECRETA:**

CAPÍTULO I

DAS DISPOSIÇÕES PRELIMINARES

Art. 1º Este Decreto regulamenta a [Lei nº 10.436, de 24 de abril de 2002](#), e o [art. 18 da Lei nº 10.098, de 19 de dezembro de 2000](#).

A Art. 2º Para os fins deste Decreto, considera-se pessoa surda aquela que, por ter perda auditiva, compreende e interage com o mundo por meio de experiências visuais, manifestando sua cultura principalmente pelo uso da Língua Brasileira de Sinais - Libras.

A Parágrafo único. Considera-se deficiência auditiva a perda bilateral, parcial ou total, de quarenta e um decibéis (dB) ou mais, aferida por audiograma nas frequências de 500Hz, 1.000Hz, 2.000Hz e 3.000Hz.

CAPÍTULO II

DA INCLUSÃO DA LIBRAS COMO DISCIPLINA CURRICULAR

C Art. 3º A Libras deve ser inserida como disciplina curricular obrigatória nos cursos de formação de professores para o exercício do magistério, em nível médio e superior, e nos cursos de Fonoaudiologia, de instituições de ensino, públicas e privadas, do sistema federal de ensino e dos sistemas de ensino dos Estados, do Distrito Federal e dos Municípios.

A § 1º Todos os cursos de licenciatura, nas diferentes áreas do conhecimento, o curso normal de nível médio, o curso normal superior, o curso de Pedagogia e o curso de Educação Especial são considerados cursos de formação de professores e profissionais da educação para o exercício do magistério.

D § 2º A Libras constituir-se-á em disciplina curricular *optativa* nos demais cursos de educação superior e na educação profissional, a partir de um ano da publicação deste Decreto.

CAPÍTULO III

DA FORMAÇÃO DO PROFESSOR DE LIBRAS E DO INSTRUTOR DE LIBRAS

C Art. 4º A formação de docentes para o ensino de Libras nas séries finais do ensino fundamental, no ensino médio e na educação superior deve ser realizada em nível superior, em

curso de graduação de licenciatura plena em Letras: Libras ou em Letras: Libras/Língua Portuguesa como segunda língua.

C Parágrafo único. As pessoas surdas terão prioridade nos cursos de formação previstos no **caput**.

C Art. 5º A formação de docentes para o ensino de Libras na educação infantil e nos anos iniciais do ensino fundamental deve ser realizada em curso de Pedagogia ou curso normal superior, em que Libras e Língua Portuguesa escrita tenham constituído línguas de instrução, viabilizando a formação bilíngüe.

B § 1º Admite-se como formação mínima de docentes para o ensino de Libras na educação infantil e nos anos iniciais do ensino fundamental, a formação ofertada em nível médio na modalidade normal, que viabilizar a formação bilíngüe, referida no **caput**.

C § 2º As pessoas surdas terão prioridade nos cursos de formação previstos no **caput**.

Art. 6º A formação de instrutor de Libras, em nível médio, deve ser realizada por meio de:

C I - cursos de educação profissional;

C II - cursos de formação continuada promovidos por instituições de ensino superior; e

C III - cursos de formação continuada promovidos por instituições credenciadas por secretarias de educação.

D § 1º A formação do instrutor de Libras pode ser realizada também por organizações da sociedade civil representativa da comunidade surda, desde que o certificado seja convalidado por pelo menos uma das instituições referidas nos incisos II e III.

C § 2º As pessoas surdas terão prioridade nos cursos de formação previstos no **caput**.

Art. 7º Nos próximos dez anos, a partir da publicação deste Decreto, caso não haja docente com título de pós-graduação ou de graduação em Libras para o ensino dessa disciplina em cursos de educação superior, ela poderá ser ministrada por profissionais que apresentem pelo menos um dos seguintes perfis:

B I - professor de Libras, usuário dessa língua com curso de pós-graduação ou com formação superior e certificado de proficiência em Libras, obtido por meio de exame promovido pelo Ministério da Educação;

B II - instrutor de Libras, usuário dessa língua com formação de nível médio e com certificado obtido por meio de exame de proficiência em Libras, promovido pelo Ministério da Educação;

B III - professor ouvinte bilíngüe: Libras - Língua Portuguesa, com pós-graduação ou formação superior e com certificado obtido por meio de exame de proficiência em Libras, promovido pelo Ministério da Educação.

C § 1º Nos casos previstos nos incisos I e II, as pessoas surdas terão prioridade para ministrar a disciplina de Libras.

C § 2º A partir de um ano da publicação deste Decreto, os sistemas e as instituições de ensino da educação básica e as de educação superior devem incluir o professor de Libras em seu quadro do magistério.

E Art. 8º O exame de proficiência em Libras, referido no art. 7º, deve avaliar a fluência no uso, o conhecimento e a competência para o ensino dessa língua.

C § 1º O exame de proficiência em Libras deve ser promovido, anualmente, pelo Ministério da Educação e instituições de educação superior por ele credenciadas para essa finalidade.

B § 2º A certificação de proficiência em Libras habilitará o instrutor ou o professor para a função docente.

C § 3º O exame de proficiência em Libras deve ser realizado por banca examinadora de amplo conhecimento em Libras, constituída por docentes surdos e lingüistas de instituições de educação superior.

C Art. 9º A partir da publicação deste Decreto, as instituições de ensino médio que oferecem cursos de formação para o magistério na modalidade normal e as instituições de educação superior que oferecem cursos de Fonoaudiologia ou de formação de professores devem incluir Libras como disciplina curricular, nos seguintes prazos e percentuais mínimos:

- I - até três anos, em vinte por cento dos cursos da instituição;
- II - até cinco anos, em sessenta por cento dos cursos da instituição;
- III - até sete anos, em oitenta por cento dos cursos da instituição; e
- IV - dez anos, em cem por cento dos cursos da instituição.

E Parágrafo único. O processo de inclusão da Libras como disciplina curricular deve iniciar-se nos cursos de Educação Especial, Fonoaudiologia, Pedagogia e Letras, ampliando-se progressivamente para as demais licenciaturas.

C Art. 10. As instituições de educação superior devem incluir a Libras como objeto de ensino, pesquisa e extensão nos cursos de formação de professores para a educação básica, nos cursos de Fonoaudiologia e nos cursos de Tradução e Interpretação de Libras - Língua Portuguesa.

Art. 11. O Ministério da Educação promoverá, a partir da publicação deste Decreto, programas específicos para a criação de cursos de graduação:

C I - para formação de professores surdos e ouvintes, para a educação infantil e anos iniciais do ensino fundamental, que viabilize a educação bilíngüe: Libras - Língua Portuguesa como segunda língua;

C II - de licenciatura em Letras: Libras ou em Letras: Libras/Língua Portuguesa, como segunda língua para surdos;

C III - de formação em Tradução e Interpretação de Libras - Língua Portuguesa.

D Art. 12. As instituições de educação superior, principalmente as que ofertam cursos de Educação Especial, Pedagogia e Letras, devem viabilizar cursos de pós-graduação para a formação de professores para o ensino de Libras e sua interpretação, a partir de um ano da publicação deste Decreto.

E Art. 13. O ensino da modalidade escrita da Língua Portuguesa, como segunda língua para pessoas surdas, deve ser incluído como disciplina curricular nos cursos de formação de professores para a educação infantil e para os anos iniciais do ensino fundamental, de nível

médio e superior, bem como nos cursos de licenciatura em Letras com habilitação em Língua Portuguesa.

C Parágrafo único. O tema sobre a modalidade escrita da língua portuguesa para surdos deve ser incluído como conteúdo nos cursos de Fonoaudiologia.

#### CAPÍTULO IV

### DO USO E DA DIFUSÃO DA LIBRAS E DA LÍNGUA PORTUGUESA PARA O ACESSO DAS PESSOAS SURDAS À EDUCAÇÃO

C Art. 14. As instituições federais de ensino devem garantir, obrigatoriamente, às pessoas surdas acesso à comunicação, à informação e à educação nos processos seletivos, nas atividades e nos conteúdos curriculares desenvolvidos em todos os níveis, etapas e modalidades de educação, desde a educação infantil até à superior.

§ 1º Para garantir o atendimento educacional especializado e o acesso previsto no **caput**, as instituições federais de ensino devem:

I - promover cursos de formação de professores para:

C a) o ensino e uso da Libras;

C b) a tradução e interpretação de Libras - Língua Portuguesa; e

C c) o ensino da Língua Portuguesa, como segunda língua para pessoas surdas;

C II - ofertar, obrigatoriamente, desde a educação infantil, o ensino da Libras e também da Língua Portuguesa, como segunda língua para alunos surdos;

III - prover as escolas com:

C a) professor de Libras ou instrutor de Libras;

C b) tradutor e intérprete de Libras - Língua Portuguesa;

C c) professor para o ensino de Língua Portuguesa como segunda língua para pessoas surdas; e

C d) professor regente de classe com conhecimento acerca da singularidade lingüística manifestada pelos alunos surdos;

C IV - garantir o atendimento às necessidades educacionais especiais de alunos surdos, desde a educação infantil, nas salas de aula e, também, em salas de recursos, em turno contrário ao da escolarização;

D V - apoiar, na comunidade escolar, o uso e a difusão de Libras entre professores, alunos, funcionários, direção da escola e familiares, inclusive por meio da oferta de cursos;

C VI - adotar mecanismos de avaliação coerentes com aprendizado de segunda língua, na correção das provas escritas, valorizando o aspecto semântico e reconhecendo a singularidade lingüística manifestada no aspecto formal da Língua Portuguesa;

C VII - desenvolver e adotar mecanismos alternativos para a avaliação de conhecimentos expressos em Libras, desde que devidamente registrados em vídeo ou em outros meios eletrônicos e tecnológicos;

C VIII - disponibilizar equipamentos, acesso às novas tecnologias de informação e comunicação, bem como recursos didáticos para apoiar a educação de alunos surdos ou com deficiência auditiva.

C § 2º O professor da educação básica, bilíngüe, aprovado em exame de proficiência em tradução e interpretação de Libras - Língua Portuguesa, pode exercer a função de tradutor e intérprete de Libras - Língua Portuguesa, cuja função é distinta da função de professor docente.

D § 3º As instituições privadas e as públicas dos sistemas de ensino federal, estadual, municipal e do Distrito Federal buscarão implementar as medidas referidas neste artigo como meio de assegurar atendimento educacional especializado aos alunos surdos ou com deficiência auditiva.

Art. 15. Para complementar o currículo da base nacional comum, o ensino de Libras e o ensino da modalidade escrita da Língua Portuguesa, como segunda língua para alunos surdos, devem ser ministrados em uma perspectiva dialógica, funcional e instrumental, como:

D I - atividades ou complementação curricular específica na educação infantil e anos iniciais do ensino fundamental; e

D II - áreas de conhecimento, como disciplinas curriculares, nos anos finais do ensino fundamental, no ensino médio e na educação superior.

D Art. 16. A modalidade oral da Língua Portuguesa, na educação básica, deve ser ofertada aos alunos surdos ou com deficiência auditiva, preferencialmente em turno distinto ao da escolarização, por meio de ações integradas entre as áreas da saúde e da educação, resguardado o direito de opção da família ou do próprio aluno por essa modalidade.

D Parágrafo único. A definição de espaço para o desenvolvimento da modalidade oral da Língua Portuguesa e a definição dos profissionais de Fonoaudiologia para atuação com alunos da educação básica são de competência dos órgãos que possuam estas atribuições nas unidades federadas.

## CAPÍTULO V

### DA FORMAÇÃO DO TRADUTOR E INTÉRPRETE DE LIBRAS - LÍNGUA PORTUGUESA

C Art. 17. A formação do tradutor e intérprete de Libras - Língua Portuguesa deve efetivar-se por meio de curso superior de Tradução e Interpretação, com habilitação em Libras - Língua Portuguesa.

Art. 18. Nos próximos dez anos, a partir da publicação deste Decreto, a formação de tradutor e intérprete de Libras - Língua Portuguesa, em nível médio, deve ser realizada por meio de:

C I - cursos de educação profissional;

C II - cursos de extensão universitária; e

C III - cursos de formação continuada promovidos por instituições de ensino superior e instituições credenciadas por secretarias de educação.

C Parágrafo único. A formação de tradutor e intérprete de Libras pode ser realizada por organizações da sociedade civil representativas da comunidade surda, desde que o certificado seja convalidado por uma das instituições referidas no inciso III.

Art. 19. Nos próximos dez anos, a partir da publicação deste Decreto, caso não haja pessoas com a titulação exigida para o exercício da tradução e interpretação de Libras - Língua Portuguesa, as instituições federais de ensino devem incluir, em seus quadros, profissionais com o seguinte perfil:

B I - profissional ouvinte, de nível superior, com competência e fluência em Libras para realizar a interpretação das duas línguas, de maneira simultânea e consecutiva, e com aprovação em exame de proficiência, promovido pelo Ministério da Educação, para atuação em instituições de ensino médio e de educação superior;

B II - profissional ouvinte, de nível médio, com competência e fluência em Libras para realizar a interpretação das duas línguas, de maneira simultânea e consecutiva, e com aprovação em exame de proficiência, promovido pelo Ministério da Educação, para atuação no ensino fundamental;

B III - profissional surdo, com competência para realizar a interpretação de línguas de sinais de outros países para a Libras, para atuação em cursos e eventos.

D Parágrafo único. As instituições privadas e as públicas dos sistemas de ensino federal, estadual, municipal e do Distrito Federal buscarão implementar as medidas referidas neste artigo como meio de assegurar aos alunos surdos ou com deficiência auditiva o acesso à comunicação, à informação e à educação.

D Art. 20. Nos próximos dez anos, a partir da publicação deste Decreto, o Ministério da Educação ou instituições de ensino superior por ele credenciadas para essa finalidade promoverão, anualmente, exame nacional de proficiência em tradução e interpretação de Libras - Língua Portuguesa.

E Parágrafo único. O exame de proficiência em tradução e interpretação de Libras - Língua Portuguesa deve ser realizado por banca examinadora de amplo conhecimento dessa função, constituída por docentes surdos, lingüistas e tradutores e intérpretes de Libras de instituições de educação superior.

C Art. 21. A partir de um ano da publicação deste Decreto, as instituições federais de ensino da educação básica e da educação superior devem incluir, em seus quadros, em todos os níveis, etapas e modalidades, o tradutor e intérprete de Libras - Língua Portuguesa, para viabilizar o acesso à comunicação, à informação e à educação de alunos surdos.

§ 1º O profissional a que se refere o **caput** atuará:

C I - nos processos seletivos para cursos na instituição de ensino;

C II - nas salas de aula para viabilizar o acesso dos alunos aos conhecimentos e conteúdos curriculares, em todas as atividades didático-pedagógicas; e

C III - no apoio à acessibilidade aos serviços e às atividades-fim da instituição de ensino.

D § 2º As instituições privadas e as públicas dos sistemas de ensino federal, estadual, municipal e do Distrito Federal buscarão implementar as medidas referidas neste artigo como meio de assegurar aos alunos surdos ou com deficiência auditiva o acesso à comunicação, à informação e à educação.

DA GARANTIA DO DIREITO À EDUCAÇÃO DAS PESSOAS SURDAS OU  
COM DEFICIÊNCIA AUDITIVA

Art. 22. As instituições federais de ensino responsáveis pela educação básica devem garantir a inclusão de alunos surdos ou com deficiência auditiva, por meio da organização de:

C I - escolas e classes de educação bilíngüe, abertas a alunos surdos e ouvintes, com professores bilíngües, na educação infantil e nos anos iniciais do ensino fundamental;

C II - escolas bilíngües ou escolas comuns da rede regular de ensino, abertas a alunos surdos e ouvintes, para os anos finais do ensino fundamental, ensino médio ou educação profissional, com docentes das diferentes áreas do conhecimento, cientes da singularidade lingüística dos alunos surdos, bem como com a presença de tradutores e intérpretes de Libras - Língua Portuguesa.

A § 1º São denominadas escolas ou classes de educação bilíngüe aquelas em que a Libras e a modalidade escrita da Língua Portuguesa sejam línguas de instrução utilizadas no desenvolvimento de todo o processo educativo.

E § 2º Os alunos têm o direito à escolarização em um turno diferenciado ao do atendimento educacional especializado para o desenvolvimento de complementação curricular, com utilização de equipamentos e tecnologias de informação.

C § 3º As mudanças decorrentes da implementação dos incisos I e II implicam a formalização, pelos pais e pelos próprios alunos, de sua opção ou preferência pela educação sem o uso de Libras.

E § 4º O disposto no § 2º deste artigo deve ser garantido também para os alunos não usuários da Libras.

C Art. 23. As instituições federais de ensino, de educação básica e superior, devem proporcionar aos alunos surdos os serviços de tradutor e intérprete de Libras - Língua Portuguesa em sala de aula e em outros espaços educacionais, bem como equipamentos e tecnologias que viabilizem o acesso à comunicação, à informação e à educação.

C § 1º Deve ser proporcionado aos professores acesso à literatura e informações sobre a especificidade lingüística do aluno surdo.

D § 2º As instituições privadas e as públicas dos sistemas de ensino federal, estadual, municipal e do Distrito Federal buscarão implementar as medidas referidas neste artigo como meio de assegurar aos alunos surdos ou com deficiência auditiva o acesso à comunicação, à informação e à educação.

C Art. 24. A programação visual dos cursos de nível médio e superior, preferencialmente os de formação de professores, na modalidade de educação a distância, deve dispor de sistemas de acesso à informação como janela com tradutor e intérprete de Libras - Língua Portuguesa e subtítuloção por meio do sistema de legenda oculta, de modo a reproduzir as mensagens veiculadas às pessoas surdas, conforme prevê o Decreto nº 5.296, de 2 de dezembro de 2004.

CAPÍTULO VII

DA GARANTIA DO DIREITO À SAÚDE DAS PESSOAS SURDAS OU  
COM DEFICIÊNCIA AUDITIVA

Art. 25. A partir de um ano da publicação deste Decreto, o Sistema Único de Saúde - SUS e as empresas que detêm concessão ou permissão de serviços públicos de assistência à saúde, na perspectiva da inclusão plena das pessoas surdas ou com deficiência auditiva em todas as esferas da vida social, devem garantir, prioritariamente aos alunos matriculados nas redes de ensino da educação básica, a atenção integral à sua saúde, nos diversos níveis de complexidade e especialidades médicas, efetivando:

C I - ações de prevenção e desenvolvimento de programas de saúde auditiva;

C II - tratamento clínico e atendimento especializado, respeitando as especificidades de cada caso;

C III - realização de diagnóstico, atendimento precoce e do encaminhamento para a área de educação;

C IV - seleção, adaptação e fornecimento de prótese auditiva ou aparelho de amplificação sonora, quando indicado;

C V - acompanhamento médico e fonoaudiológico e terapia fonoaudiológica;

C VI - atendimento em reabilitação por equipe multiprofissional;

C VII - atendimento fonoaudiológico às crianças, adolescentes e jovens matriculados na educação básica, por meio de ações integradas com a área da educação, de acordo com as necessidades terapêuticas do aluno;

C VIII - orientações à família sobre as implicações da surdez e sobre a importância para a criança com perda auditiva ter, desde seu nascimento, acesso à Libras e à Língua Portuguesa;

C IX - atendimento às pessoas surdas ou com deficiência auditiva na rede de serviços do SUS e das empresas que detêm concessão ou permissão de serviços públicos de assistência à saúde, por profissionais capacitados para o uso de Libras ou para sua tradução e interpretação; e

D X - apoio à capacitação e formação de profissionais da rede de serviços do SUS para o uso de Libras e sua tradução e interpretação.

C § 1º O disposto neste artigo deve ser garantido também para os alunos surdos ou com deficiência auditiva não usuários da Libras.

D § 2º O Poder Público, os órgãos da administração pública estadual, municipal, do Distrito Federal e as empresas privadas que detêm autorização, concessão ou permissão de serviços públicos de assistência à saúde buscarão implementar as medidas referidas no art. 3º da Lei nº 10.436, de 2002, como meio de assegurar, prioritariamente, aos alunos surdos ou com deficiência auditiva matriculados nas redes de ensino da educação básica, a atenção integral à sua saúde, nos diversos níveis de complexidade e especialidades médicas.

## CAPÍTULO VIII

### DO PAPEL DO PODER PÚBLICO E DAS EMPRESAS QUE DETÊM CONCESSÃO OU PERMISSÃO DE SERVIÇOS PÚBLICOS, NO APOIO AO USO E DIFUSÃO DA LIBRAS

D Art. 26. A partir de um ano da publicação deste Decreto, o Poder Público, as empresas concessionárias de serviços públicos e os órgãos da administração pública federal, direta e indireta devem garantir às pessoas surdas o tratamento diferenciado, por meio do uso e difusão de Libras e da tradução e interpretação de Libras - Língua Portuguesa, realizados por

servidores e empregados capacitados para essa função, bem como o acesso às tecnologias de informação, conforme prevê o [Decreto nº 5.296, de 2004](#).

C § 1º As instituições de que trata o **caput** devem dispor de, pelo menos, cinco por cento de servidores, funcionários e empregados capacitados para o uso e interpretação da Libras.

D § 2º O Poder Público, os órgãos da administração pública estadual, municipal e do Distrito Federal, e as empresas privadas que detêm concessão ou permissão de serviços públicos buscarão implementar as medidas referidas neste artigo como meio de assegurar às pessoas surdas ou com deficiência auditiva o tratamento diferenciado, previsto no **caput**.

C Art. 27. No âmbito da administração pública federal, direta e indireta, bem como das empresas que detêm concessão e permissão de serviços públicos federais, os serviços prestados por servidores e empregados capacitados para utilizar a Libras e realizar a tradução e interpretação de Libras - Língua Portuguesa estão sujeitos a padrões de controle de atendimento e a avaliação da satisfação do usuário dos serviços públicos, sob a coordenação da Secretaria de Gestão do Ministério do Planejamento, Orçamento e Gestão, em conformidade com o [Decreto nº 3.507, de 13 de junho de 2000](#).

D Parágrafo único. Caberá à administração pública no âmbito estadual, municipal e do Distrito Federal disciplinar, em regulamento próprio, os padrões de controle do atendimento e avaliação da satisfação do usuário dos serviços públicos, referido no **caput**.

## CAPÍTULO IX

### DAS DISPOSIÇÕES FINAIS

D Art. 28. Os órgãos da administração pública federal, direta e indireta, devem incluir em seus orçamentos anuais e plurianuais dotações destinadas a viabilizar ações previstas neste Decreto, prioritariamente as relativas à formação, capacitação e qualificação de professores, servidores e empregados para o uso e difusão da Libras e à realização da tradução e interpretação de Libras - Língua Portuguesa, a partir de um ano da publicação deste Decreto.

D Art. 29. O Distrito Federal, os Estados e os Municípios, no âmbito de suas competências, definirão os instrumentos para a efetiva implantação e o controle do uso e difusão de Libras e de sua tradução e interpretação, referidos nos dispositivos deste Decreto.

D Art. 30. Os órgãos da administração pública estadual, municipal e do Distrito Federal, direta e indireta, viabilizarão as ações previstas neste Decreto com dotações específicas em seus orçamentos anuais e plurianuais, prioritariamente as relativas à formação, capacitação e qualificação de professores, servidores e empregados para o uso e difusão da Libras e à realização da tradução e interpretação de Libras - Língua Portuguesa, a partir de um ano da publicação deste Decreto.

Art. 31. Este Decreto entra em vigor na data de sua publicação.

Brasília, 22 de dezembro de 2005; 184º da Independência e 117º da República.

LUIZ INÁCIO LULA DA SILVA  
*Fernando Haddad*

Este texto não substitui o publicado no DOU de 23.12.2005

PORTARIA MEC Nº 976, DE 05 DE MAIO DE 2006

Dispõe sobre os critérios de acessibilidade aos eventos do Ministério da Educação, conforme decreto 5296 de 2004.

O MINISTRO DE ESTADO DA EDUCAÇÃO, no uso de suas atribuições, e em conformidade com o Decreto 5296 de 2004, resolve:

C Art. 1º Os eventos, periódicos ou não, realizados ou apoiados, direta ou indiretamente, pelo Ministério da Educação e por suas entidades vinculadas deverão atender aos padrões de acessibilidade do Decreto nº 5.296 de 2004.

A Parágrafo único. Serão considerados eventos, para fins desta Instrução Normativa Interna:

I - oficinas;

II - cursos;

III - seminários;

IV - palestras;

V - conferências;

VI - simpósios;

VII - outros que tenham caráter técnico, educacional, cultural, de formação, divulgação ou de planejamento.

A Art. 2º Considera-se acessibilidade as condições para a utilização, com segurança e autonomia, total ou assistida, dos espaços, mobiliários e equipamentos urbanos, das edificações, dos serviços de transporte e dos dispositivos, sistemas ou meios de comunicação e informação, por pessoa com deficiência ou com mobilidade reduzida.

Art. 3º A contratação de serviços de organização, apoio e realização dos eventos pelo Ministério da Educação e entidades vinculadas deverá prever e prover:

C I - disponibilização de serviços de tradutores e intérpretes de Língua Brasileira de Sinais - Libras para pessoas surdas ou com deficiência auditiva;

C II - disponibilização de serviços de guia-intérpretes ou pessoas capacitadas neste tipo de atendimento para pessoas pessoas surdocegas;

C III - disponibilização atendimento por pessoal capacitado às pessoas com deficiência visual, mental e múltipla, bem como às idosas e pessoas com deficiência auditiva que não se comunicam em Libras;

C IV - disponibilização de ajudas técnicas referentes a produtos, instrumentos, equipamentos e tecnologia adaptados; material legendado e com janela para intérpretes, textos em Braille ou em mídia magnética acessível e material com caracteres ampliados;

C V - disponibilização de telefone adaptado para as pessoas com deficiência auditiva.

C Art. 4º As comissões de organização dos eventos deverão elaborar fichas de inscrição que contenham orientações acerca do seu

preenchimento, contemplando informações sobre como solicitar o atendimento diferenciado, e recursos necessários para participar dos eventos com condições de igualdade.

Art. 5º As comissões de organização dos eventos elencados no Art. 1º, parágrafo único, deverão assegurar às pessoas com deficiência ou mobilidade reduzida:

C I - locais dos eventos com condições de acesso a vagas de estacionamento, com área especial para embarque e desembarque, com rampas de acesso a todos os ambientes;

C II - locais dos eventos com condições de acesso e utilização de todas as dependências e serviços existentes, incluindo banheiros, quartos, salas, restaurantes, auditórios, saídas de emergência e demais ambientes livres de barreiras;

C III - mobiliário de recepção e atendimento adaptado à altura e à condição física de pessoas que utilizam cadeira de rodas, conforme o estabelecido nas normas técnicas de acessibilidade da ABNT;

C IV - a entrada e permanência de cães-guia nos locais do evento, mediante a apresentação da carteira de vacina atualizada do animal;

C V - a sinalização de assentos de uso preferencial, de espaços e instalações acessíveis para a orientação de pessoas com deficiência ou mobilidade reduzida;

C VI - outras condições de acessibilidade mediante solicitação do participante do evento no ato de inscrição ou confirmação de presença.

C Art. 6º A comissão organizadora do evento deverá obter com antecedência, as solicitações e providenciar as condições de acessibilidade solicitadas pelas pessoas com deficiência de acordo com suas especificidades.

Art. 7º Esta Portaria entra em vigor na data de sua publicação.

FERNANDO HADDAD

## ANEXO 4

Organograma das agências de controle envolvidas na inclusão social das pessoas portadoras de necessidades especiais.

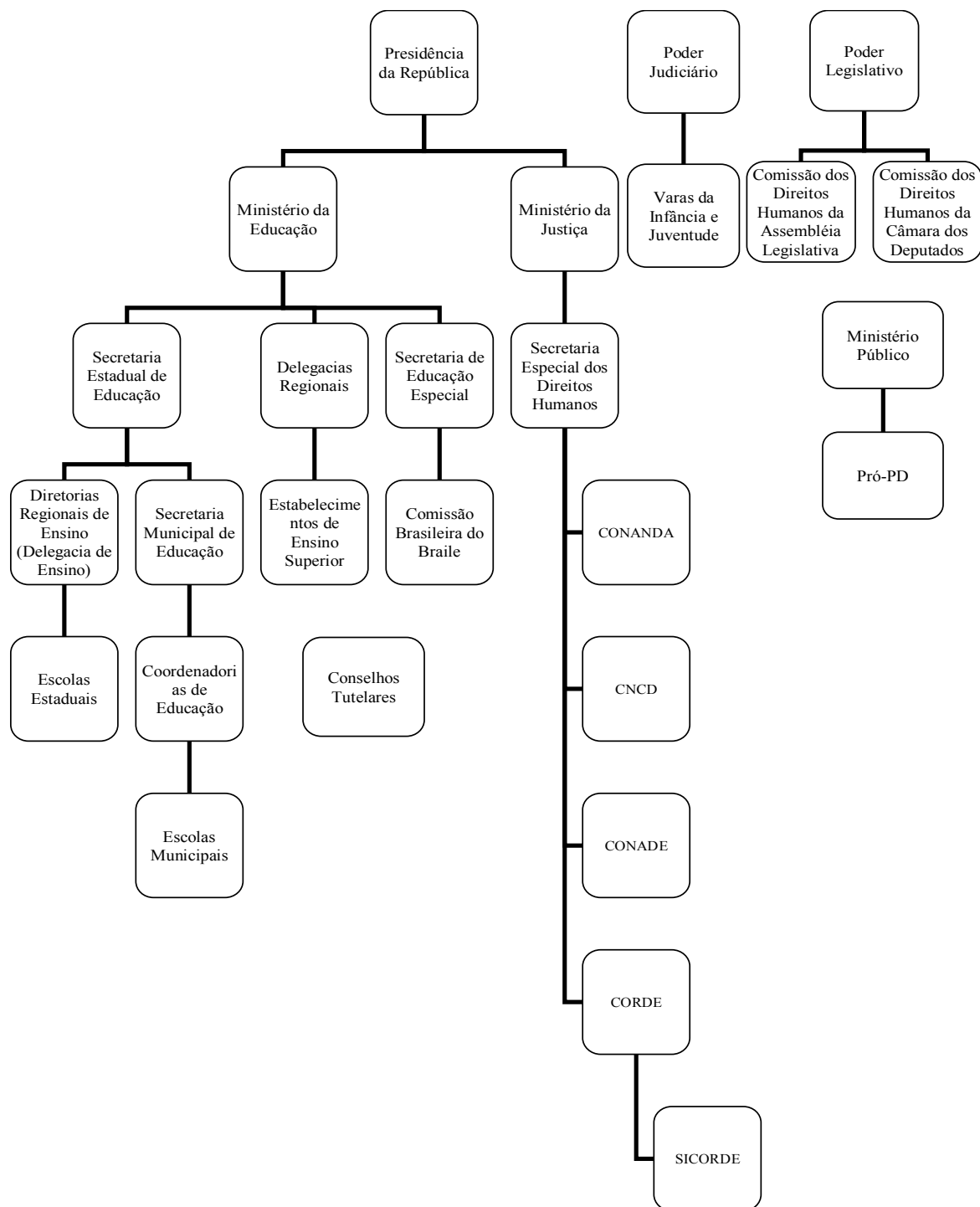

## ANEXO 5

Tabela 3.1. Reivindicações registradas no Pró-PD

<b>Data</b>	<b>Reivindicação</b>	<b>Tema</b>
<b>1998</b>		
21/10/1998	Acessibilidade a prédios	Acessibilidade
23/10/1998	Acessibilidade a prédios	Acessibilidade
27/11/1998	Discriminação em concurso público	Trabalho
2/11/1998	Acessibilidade a escola estadual	Acessibilidade
2/12/1998	Acessibilidade à saúde	Acessibilidade
10/12/1998	Qualidade de atendimento em transporte	Acessibilidade
17/12/1998	Vagas especiais de carros em vias públicas	Acessibilidade
21/12/1998	Acessibilidade a banco	Acessibilidade
26/12/1998	Adaptação de elevador	Acessibilidade
28/11/1998	Placa de atendimento preferencial	Acessibilidade
<b>1999</b>		
7/1/1999	Licença ao comércio ambulante	Trabalho
13/1/1999	Discriminação em concurso público	Trabalho
22/1/1999	Licença ao comércio ambulante	Trabalho
2/2/1999	Acessibilidade metrô	Acessibilidade
5/2/1999	Fiscalização a fabricante de prótese	Saúde
26/2/1999	Qualidade de atendimento ao transporte	Acessibilidade
5/3/1999	Discriminação pela AVAPE e PMSP	Geral
8/3/1999	Catraca eletrônica em ônibus municipal	Acessibilidade
15/4/1999	Assistência a menores	Geral
28/4/1999	Acessibilidade a ônibus	Acessibilidade
22/4/1999	Acessibilidade CPTM	Acessibilidade
8/5/1999	Discriminação em concurso público	Trabalho
27/5/1999	Acessibilidade metrô	Acessibilidade
9/6/1999	Acessibilidade em parque municipal	Acessibilidade
26/7/1999	Acessibilidade a teatro	Acessibilidade
11/8/1999	Acessibilidade em estabelecimento comercial	Acessibilidade
16/8/1999	Concessão de cartão bancário	Geral
27/8/1999	Acessibilidade a restaurante	Acessibilidade
27/8/1999	Acessibilidade a casa de show	Acessibilidade
1/9/1999	Acessibilidade a casa de show	Acessibilidade
9/9/1999	Acessibilidade a estádio de futebol	Acessibilidade
14/9/1999	Averiguação de irregularidade na Sociedade organizadora do trabalho para cegos	Geral
14/9/1999	Aperfeiçoamento da legislação	Geral
22/9/1999	Discriminação em concurso público	Trabalho
14/10/1999	Renovação de frota	Acessibilidade
25/10/1999	Guias rebaixadas	Acessibilidade

11/1/1999	Vagas especiais para carros em vias públicas	Acessibilidade
21/12/1999	Consolidação das leis	Geral

## 2000

12/1/2000	Reserva de vaga em conjunto habitacional	Geral
28/1/2000	Educação especial para portadores de deficiência auditiva	Educação
2/2/2000	Reserva de vaga em concurso público	Trabalho
9/2/2000	Concessão de prótese pelo Estado	Saúde
1/3/2000	Acessibilidade a shopping	Acessibilidade
1/3/2000	Acessibilidade a igreja	Acessibilidade
16/3/2000	Isenção de bilhete PMSP e SPTrans aos auditivos	Acessibilidade
20/3/2000	Acessibilidade em ônibus	Acessibilidade
20/3/2000	Acessibilidade em linhas CPTM	Acessibilidade
4/4/2000	Acessibilidade a metrô	Acessibilidade
5/4/2000	Falta de vagas no programa ATENDE	Acessibilidade
4/5/2000	Distribuição de medicamento	Saúde
4/5/2000	Elaboração de normas de acessibilidade	Acessibilidade
17/5/2000	Retirada de ônibus adaptado	Acessibilidade
23/5/2000	Discriminação em concurso público	Trabalho
23/5/2000	Acessibilidade a metrô com cão guia	Acessibilidade
5/6/2000	Elaboração de normas técnicas para adaptação de veículos	Acessibilidade
7/6/2000	Abertura de conta corrente visual	Acessibilidade
7/6/2000	Ampliação de vagas no programa ATENDE	Acessibilidade
7/6/2000	Acessibilidade a escolas	Acessibilidade
9/6/2000	Acessibilidade a fórum	Acessibilidade
9/6/2000	Reserva de vaga em concurso público	Trabalho
12/6/2000	Concessão de prótese pelo Estado	Saúde
13/6/2000	Averiguação de irregularidades na assistência dos PMs a deficientes físicos	Trabalho
14/6/2000	Acessibilidade em supermercado	Acessibilidade
14/6/2000	Acessibilidade em supermercado	Acessibilidade
26/6/2000	Reserva de vaga de carro em via pública	Acessibilidade
29/6/2000	Discriminação em concurso público	Trabalho
20/7/2000	Elaboração da legislação sobre cão guia	Geral
27/7/2000	Qualidade de atendimento no metrô	Acessibilidade
3/7/2000	Qualidade de atendimento no metrô	Acessibilidade
2/8/2000	Direito de preferência em apartamentos térreos	Geral
28/8/2000	Turismo cultural	Geral
31/8/2000	Atendimento preferencial na rede pública	Educação
4/9/2000	Discriminação em concurso público	Trabalho
11/9/2000	Adequação de escola pública	Educação
25/9/2000	Acessibilidade a banco	Acessibilidade
29/9/2000	Não cobertura de plano de saúde para tratamento psiquiátrico	Saúde
29/9/2000	Discriminação em concurso público	Trabalho
2/10/2000	Retificação do ato 156/98 PGJ	Geral
5/10/2000	Discriminação em concurso público	Trabalho

9/10/1999	Fechamento de oficina na AACD	Educação
29/9/2000	Administração CIDE	Geral
17/10/2000	Discriminação de portador de Síndrome de Down	Geral
17/10/2000	Não cobertura de plano de saúde	Saúde
31/10/2000	Discriminação em concurso público	Trabalho
7/11/2000	Acessibilidade a hospital	Acessibilidade
7/11/2000	Isenção de tarifa de ônibus	Acessibilidade
16/11/2000	Reforma de policial militar por motivo de deficiência	Trabalho
20/11/2000	Reserva de vaga em conjunto habitacional	Geral
20/11/2000	Acessibilidade a hospital	Acessibilidade
5/12/2000	Assistência a pessoa com deficiência	Geral
12/12/2000	Acessibilidade a ônibus	Acessibilidade
26/12/2000	Reserva de vagas para carros em shopping	Acessibilidade
26/12/2000	Assistência a pessoa com deficiência	Geral

## 2001

11/1/2001	Renovação cartão de isenção de passagem de ônibus	Acessibilidade
5/2/2001	Declaração de pessoa física	Geral
5/2/2001	Abandono de pessoa com deficiência	Geral
6/2/2001	Solicitação de transporte ATENDE	Acessibilidade
12/2/2001	Normas CCE relativa a pessoa portadora de deficiência	Geral
16/2/2001	Acessibilidade a cinema	Acessibilidade
16/2/2001	Solicitação de Educação inclusiva	Educação
12/3/2001	Reclamação contra AVAPE	Saúde
21/3/2001	Inclusão em escola da AACD	Educação
10/4/2001	Meia entrada	Isenções
10/4/2001	Abandono de pessoa portadora de deficiência	Geral
17/4/2001	Discriminação em concurso público	Trabalho
24/4/2001	Acessibilidade em albergue	Acessibilidade
24/4/2001	Aproveitamento de funcionário com deficiência (Lei 9919/98)	Geral
2/5/2001	Acessibilidade a prédio	Acessibilidade
2/5/2001	Aquisição de produto destinado a pessoa portadora de deficiência	Saúde
2/5/2001	Isenção de tarifa	Isenções
2/5/2001	Acordo com ABPST	Geral
2/5/2001	Aumento abusivo de mensalidade da AACD	Educação
2/5/2001	Aumento abusivo de mensalidade da AACD	Educação
3/5/2001	Averiguação de irregularidades em casa para parapléxico	Saúde
3/5/2001	Restrição DETRAN à condução de veículo por pessoa portadora de deficiência	Acessibilidade
11/5/2001	Prioridade de atendimento na Santa Casa	Saúde
15/5/2001	Abandono de pessoa portadora de deficiência	Geral
17/5/2001	Obtenção de bilhete do metrô	Acessibilidade
24/5/2001	Inclusão na rede pública de ensino	Educação
28/5/2001	Discriminação em concurso público	Trabalho
29/5/2001	Declaração de pessoa física	Geral
30/5/2001	Discriminação em concurso público	Trabalho

31/5/2001	Restrição DETRAN à condução de veículo por pessoa portadora de deficiência + adequação de exames e acessibilidade ao CFC	Acessibilidade
1/6/2001	Reserva de vaga em via pública para carro	Acessibilidade
8/6/2001	Não isenção de ICMS na compra de carro	Isenções
8/6/2001	Não isenção de ICMS na compra de carro	Isenções
18/6/2001	Vaga ATENDE	Acessibilidade
26/6/2001	Acessibilidade a metrô	Acessibilidade
27/6/2001	Discriminação em concurso público	Trabalho
29/6/2001	Maus tratos	Geral
20/7/2001	Discriminação em concurso público	Trabalho
1/8/2001	Proposta de projeto piloto para criança com deficiência na rede regular de ensino	Educação
3/8/2001	Discriminação em concurso público	Trabalho
6/8/2001	Gratuidade de BOTOX	Saúde
7/8/2001	Acessibilidade em hospital	Acessibilidade
10/8/2001	Estacionamento	Acessibilidade
15/8/2001	Projeto de lei	Geral
11/9/2001	Discriminação em concurso público	Trabalho
12/9/2001	Falta de ônibus adaptado	Acessibilidade
26/9/2001	Averiguação de irregularidades no pleito realizado pelo Conselho Municipal à Portador de Deficiência	Geral
26/9/2001	Solicitação de cadeira de roda	Saúde
26/9/2001	Laboratório	Saúde
26/9/2001	Inclusão do ensino regular especial	Educação
27/9/2001	Discriminação em concurso público	Trabalho
28/9/2001	Discriminação em concurso público	Trabalho
2/10/2001	Denúncia de Maus tratos à pessoa com deficiência	Geral
4/10/2001	Livro em Braille	Educação
4/10/2001	Discriminação em concurso público	Trabalho
out/01	2 registros sem identificação	
15/10/2001	Discriminação em concurso público	Trabalho
16/10/2001	Proposta de emenda constitucional 17/2001	Geral
18/10/2001	Processo	Geral
19/10/2001	Aos bancos	Geral
19/10/2001	Acesso a posto de saúde	Saúde
19/10/2001	Abandono de tratamento de saúde	Saúde
19/10/2001	Projeto de lei sobre libras	Geral
19/10/2001	Mobilidade a pessoa portadora de deficiência	Acessibilidade
22/10/2001	Falta de atendimento público a pessoa portadora de deficiência	Geral
24/10/2001	Maus tratos	Geral
24/10/2001	Internação involuntária	Saúde
25/10/2001	Reserva de vaga em shopping e supermercado	Acessibilidade
29/10/2001	Discriminação em concurso público	Trabalho
30/10/2001	Espaço destinado a ambulante	Trabalho
30/10/2001	Espaço destinado a ambulante	Trabalho
1/11/2001	Solicitação de prótese auditiva	Saúde
7/11/2001	Solicitação de material em Braille	Educação

13/11/2001	Falta de atendimento médico	Saúde
14/11/2001	Inclusão em escola da rede pública	Educação
19/11/2001	Acompanhamento de ação civil pública	Geral
19/11/2001	Acompanhamento de ação civil pública	Geral
22/11/2001	Eventual conflito de normas	Geral
23/11/2001	ATENDE	Acessibilidade
6/12/2001	Sonegação de herança a pessoa portadora de deficiência	Geral
11/12/2001	Acessibilidade a prédio	Acessibilidade
12/12/2001	Discriminação em concurso público	Trabalho
20/12/2001	Reclamação contra posto de saúde qual?	Saúde
26/12/2001	Qualidade ATENDE	Acessibilidade
27/12/2001	Discriminação em concurso público	Trabalho

## **2002**

---

25/4/2002	destino das verbas do teleton	Geral
28/5/2002	maus tratos	Geral
29/5/2002	atendimento médico	Saúde
29/5/2002	acessibilidade clube	Acessibilidade
29/5/2002	qualidade no ATENDE	Acessibilidade
7/6/2002	acessibilidade EMEI	Acessibilidade
10/6/2002	acessibilidade parque de diversão	Acessibilidade
10/6/2002	cadeira de roda acoplada a carrinho de compras	Acessibilidade
12/6/2002	acessibilidade lotação	Acessibilidade
24/6/2002	prestação de serviço ATENDE	Acessibilidade
25/6/2002	acessibilidade shopping	Acessibilidade
26/6/2002	Solicitação de educação especial	Educação
27/6/2002	prestação de serviço ATENDE	Acessibilidade
1/7/2002	inclusão ensino regular	Educação
1/7/2002	acessibilidade calçada	Acessibilidade
2/7/2002	matrícula adolescente SENAI	Educação
10/7/2002	acessibilidade bonde	Acessibilidade
15/7/2002	solicitação de semáforo especial em escola	Acessibilidade
16/7/2002	solicitação transporte integrado	Acessibilidade
16/7/2002	prestação de serviço ATENDE	Acessibilidade
16/7/2002	pedido concessão de benefícios	Geral
22/7/2002	acessibilidade casa de shows	Acessibilidade
22/7/2002	solicitação de atendimento público	Geral
22/7/2002	prestação de serviço ATENDE	Acessibilidade
25/7/2002	inclusão escolar	Educação
29/7/2002	discriminação em concurso público	Trabalho
9/8/2002	acessibilidade ônibus	Acessibilidade
12/8/2002	atraso concessão prótese auditiva	Saúde
4/9/2002	acessibilidade clube	Acessibilidade
9/9/2002	renovação carteira de transporte gratuito	Acessibilidade
8/10/2002	acessibilidade calçada	Acessibilidade
23/10/2002	prestação de serviço ATENDE	Acessibilidade

24/10/2002	falta de atendimento e vaga em albergue	Geral
24/10/2002	falta de atendimento médico	Saúde
4/11/2002	irregularidade na apuração da eleição	Geral
4/11/2002	solicitação de cadeira de rodas	Saúde
5/11/2002	negligência atendimento médico	Saúde
13/11/2002	acessibilidade banco	Acessibilidade
28/11/2002	inclusão no mercado de trabalho	Trabalho
5/12/2002	libras	Acessibilidade
12/12/2002	benefício previdenciário e sucessão com herdeiros	Isonções
13/12/2002	atendimento educacional	Educação
27/12/2002	inclusão no ATENDE	Acessibilidade

## 2003

---

3/1/2003	irregularidade administrativa Assoc. Assist. Cegos	Geral
13/1/2003	negativa de atendimento cirúrgico	Saúde
16/1/2003	falta de atendimento médico e hospitalar	Saúde
21/1/2003	solicitação de transporte ATENDE	Acessibilidade
21/1/2003	solicitação de transporte ATENDE	Acessibilidade
21/1/2003	solicitação de transporte ATENDE	Acessibilidade
21/1/2003	solicitação de transporte ATENDE	Acessibilidade
23/1/2003	acessibilidade banco	Acessibilidade
24/1/2003	atendimento inadequado em instituto educacional	Educação
24/1/2003	solicitação de transporte ATENDE	Acessibilidade
24/1/2003	solicitação de transporte ATENDE	Acessibilidade
28/1/2003	falta de assistência médica	Saúde
28/1/2003	acessibilidade em escola pública	Acessibilidade
29/1/2003	acessibilidade igreja	Acessibilidade
5/2/2003	atendimento público saúde	Saúde
6/2/2003	solicitação de transporte ATENDE	Acessibilidade
18/2/2003	horário ônibus adaptado	Acessibilidade
26/2/2003	assistência em saúde	Saúde
27/2/2003	abandono	Geral
27/2/2003	solicitação de transporte ATENDE	Acessibilidade
11/3/2003	acessibilidade em escola pública	Acessibilidade
12/3/2003	discriminação CABESP (plano de saúde)	Saúde
17/3/2003	internação de pessoa com deficiência	Saúde
19/3/2003	assistência social à pessoa com deficiência	Saúde
25/3/2003	alocação de ambulantes com deficiência	Trabalho
28/3/2003	irregularidade gestão Conselho Municipal	Geral
28/3/2003	inclusão escolar de pessoa com deficiência	Educação
31/3/2003	solicitação de transporte ATENDE	Acessibilidade
4/4/2003	irregularidade hospital psiquiátrico CHARCOT	Saúde
8/4/2003	acessibilidade parque	Acessibilidade
8/4/2003	irregularidade DETRAN (portaria 1708)	Acessibilidade
19/4/2003	reparação de dano à pessoa com deficiência	Geral
10/4/2003	solicitação de transporte ATENDE	Acessibilidade

14/4/2003	solicitação de transporte ATENDE	Acessibilidade
15/4/2003	acompanhamento de termo de compromisso entre MP e universidade	Educação
16/4/2003	discriminação em transporte coletivo	Geral
16/4/2003	acessibilidade predio	Acessibilidade
22/4/2003	acompanhamento de termo de compromisso entre MP e universidade	Educação
23/4/2003	reserva de vagas em concurso público	Trabalho
28/4/2003	educação à pessoa com deficiência	Educação
30/4/2003	acompanhamento do processo de municipalização da assistência social no município de são paulo	Geral
5/5/2003	solicitação de transporte ATENDE	Acessibilidade
7/5/2003	solicitação de transporte ATENDE	Acessibilidade
7/5/2003	solicitação de transporte ATENDE	Acessibilidade
7/5/2003	solicitação de transporte ATENDE	Acessibilidade
7/5/2003	solicitação de transporte ATENDE	Acessibilidade
7/5/2003	solicitação de transporte ATENDE	Acessibilidade
8/5/2003	acessibilidade USP/ZL	Acessibilidade
8/5/2003	atendimento público educacional a pessoa com deficiência	Educação
13/5/2003	irregularidade Assoc. Sagrada Família	Geral
15/5/2003	linha ônibus adaptado	Acessibilidade
22/5/2003	solicitação de transporte à pessoa com deficiência	Acessibilidade
23/5/2003	acompanhamento de processo (conduta ex-secretário saúde)	Geral
23/5/2003	solicitação de transporte à pessoa com deficiência	Acessibilidade
23/5/2003	solicitação de transporte à pessoa com deficiência	Acessibilidade
28/5/2003	solicitação de transporte à pessoa com deficiência	Acessibilidade
28/5/2003	solicitação de transporte à pessoa com deficiência	Acessibilidade
28/5/2003	atendimento educacional	Educação
29/5/2003	solicitação de transporte ATENDE	Acessibilidade
29/5/2003	solicitação de transporte ATENDE	Acessibilidade
29/5/2003	solicitação de transporte ATENDE	Acessibilidade
30/5/2003	solicitação de transporte ATENDE	Acessibilidade
30/5/2003	discriminação à pessoa com deficiência	Geral
3/6/2003	tortura à pessoa com deficiência	Geral
5/6/2003	solicitação de transporte ATENDE	Acessibilidade
16/6/2003	solicitação de transporte ATENDE	Acessibilidade
16/6/2003	solicitação de transporte ATENDE	Acessibilidade
16/6/2003	solicitação de transporte ATENDE	Acessibilidade
6/6/2003	solicitação transporte a pessoa com deficiências	Acessibilidade
18/6/2003	solicitação de transporte ATENDE	Acessibilidade
18/6/2003	solicitação de transporte ATENDE	Acessibilidade
18/6/2003	solicitação de transporte ATENDE	Acessibilidade
18/6/2003	solicitação de transporte ATENDE	Acessibilidade
23/6/2003	apoio pedagógico a pessoa com deficiência visual escola estadual	Educação
23/6/2003	solicitação de transporte ATENDE	Acessibilidade
23/6/2003	solicitação de transporte ATENDE	Acessibilidade
23/6/2003	solicitação de transporte ATENDE	Acessibilidade

25/6/2003	solicitação de transporte ATENDE	Acessibilidade
26/6/2003	falta de atendimento médico e hospitalar	Acessibilidade
2/7/2003	discriminação no trabalho	Trabalho
4/7/2003	solicitação de transporte ATENDE	Acessibilidade
4/7/2003	solicitação de transporte ATENDE	Acessibilidade
4/7/2003	solicitação de transporte ATENDE	Acessibilidade
4/7/2003	solicitação de transporte ATENDE	Acessibilidade
7/7/2003	solicitação de transporte ATENDE	Acessibilidade
7/7/2003	maus tratos	Geral
8/7/2003	solicitação de transporte ATENDE	Acessibilidade
8/7/2003	garantia interesse ppd reintegração de posse de imóvel	Geral
15/7/2003	atendimento médico	Saúde
15/7/2003	atendimento educacional	Educação
15/7/2003	atendimento transporte	Acessibilidade
17/7/2003	solicitação de transporte ATENDE	Acessibilidade
17/7/2003	solicitação de transporte ATENDE	Acessibilidade
21/7/2003	solicitação de transporte ATENDE	Acessibilidade
21/7/2003	solicitação de transporte ATENDE	Acessibilidade
22/7/2003	solicitação de transporte ATENDE	Acessibilidade
25/7/2003	solicitação de transporte ATENDE	Acessibilidade
28/7/2003	solicitação de transporte ATENDE	Acessibilidade
28/7/2003	solicitação de internação	Saúde
4/8/2003	renovação concessão carteira benefício transporte	Acessibilidade
4/8/2003	solicitação de transporte ATENDE	Acessibilidade
4/8/2003	solicitação de transporte ATENDE	Acessibilidade
5/8/2003	irregularidade concurso público	Trabalho
6/8/2003	solicitação internação de pessoa com deficiência	Saúde
8/8/2003	acessibilidade virtual	Acessibilidade
12/8/2003	solicitação de transporte ATENDE	Acessibilidade
12/8/2003	solicitação de transporte ATENDE	Acessibilidade
14/8/2003	solicitação de transporte ATENDE	Acessibilidade
14/8/2003	solicitação de transporte ATENDE	Acessibilidade
14/8/2003	solicitação de transporte ATENDE	Acessibilidade
19/8/2003	atendimento público educacional a pessoa com deficiências	Educação
22/8/2003	reserva de vaga em condomínio	Geral
26/8/2003	atendimento preferencial em restaurante	Acessibilidade
27/8/2003	acessibilidade calçada	Acessibilidade
3/9/2003	discriminação Credicard Hall	Geral
9/9/2003	continuidade de tratamento na AACD	Saúde
16/9/2003	solicitação de internação involuntária	Saúde
17/9/2003	solicitação de transporte ATENDE	Acessibilidade
18/9/2003	celeridade processo ex. Corpo delito	Geral
24/9/2003	solicitação de transporte ATENDE	Acessibilidade
24/9/2003	solicitação Vai e Volta	Acessibilidade
24/9/2003	inclusão escolar rede pública e transporte escolar	Educação
25/9/2003	acessibilidade estádio	Acessibilidade

1/10/2003	internação involuntária	Saúde
1/10/2003	tornar obrigatório a fortificação das farinhas de trigo e das de milho com ferro e ácido fólico	Saúde
2/10/2003	solicitação de prótese e atendimento educacional	Saúde
3/10/2003	Irregularidade na Assoc. de defesa de pessoa portadora de deficiência e mobilidade reduzida	Geral
16/10/2003	Acessibilidade a universidade	Acessibilidade
20/10/2003	Análise de possibilidade de extensão da concessão de isenção tarifária a portador de HIV	Isenções
24/10/2003	Solicitação de abrigo em instituição especializada	Saúde
24/10/2003	Morosidade no processo de adaptação de cadeira de rodas	Saúde
24/10/2003	Interdição do elevador de academia	Acessibilidade
28/10/2003	Solicitação de atendimento educacional	Educação
29/10/2003	Solicitação de atendimento educacional	Educação
29/10/2003	Acessibilidade a biblioteca municipal	Acessibilidade
20/10/2003	Matrícula de pessoa portadora de deficiência em escola regular	Educação
29/10/2003	Assistência à educação a pessoa portador de deficiência	Educação
29/10/2003	Assistência à saúde a pessoa portador de deficiência	Saúde
29/10/2003	Eventuais irregularidades em associação para cegos	Geral
13/11/2003	Solicitação de cadeira de rodas	Saúde
13/11/2003	Solicitação de transporte a criança portadora de deficiência	Acessibilidade
13/11/2003	Desligamento de terapia de criança portadora de deficiência em instituição	Saúde
24/11/2003	Discriminação em concurso público	Trabalho
2/12/2003	Negligência em atendimento educacional	Educação
2/12/2003	Solicitação de continuidade de atendimento à criança portadora de deficiência em instituição	Educação
5/12/2003	Óbice para ingressar como servidor no IAMSPE	Geral
9/12/2003	Discriminação em concurso público	Trabalho
12/12/2003	Descumprimento de convênio com o IAMSMPE	Geral
15/12/2003	Exclusão no atendimento do Vai e Volta	Acessibilidade
5/12/2003	Solicitação de isenção tarifária	Isenções

## 2004

7/1/2004	Acesso ao autódromo	Acessibilidade
9/1/2004	Solicitação de abrigo em instituição especializada	Saúde
16/1/2004	ATENDE	Acessibilidade
23/1/2004	Isenção tarifária no metrô	Isenções
26/1/2004	Solicitação de cadeira de rodas	Saúde
26/1/2004	Solicitação de inclusão no ATENDE	Acessibilidade
2/2/2004	Solicitação de prótese auditiva	Saúde
2/2/2004	Solicitação de atendimento educacional	Educação
2/2/2004	Morosidade no repasse de verbas do SUS a prestadores credenciados	Geral
2/2/2004	Acessibilidade ao Telecentro	Acessibilidade
4/2/2004	Atendimento educacional adaptado a pessoa portadora de deficiência	Educação
4/2/2004	Óbice no atendimento do programa ATENDE	Acessibilidade

5/2/2004	Acessibilidade a clube de futebol	Acessibilidade
5/2/2004	Acessibilidade a clube de futebol	Acessibilidade
5/2/2004	Acessibilidade a clube de futebol	Acessibilidade
5/2/2004	Acessibilidade a clube de futebol	Acessibilidade
12/2/2004	Assistência médica a criança	Saúde
12/2/2004	Acessibilidade a escola "Ministro Aníbal Freire"	Acessibilidade
12/2/2004	Isenção tarifária em transporte público	Isenções
13/2/2004	Discriminação	Geral
13/2/2004	Averiguação de irregularidades no sistema de saúde municipal	Saúde
13/2/2004	Solicitação de inclusão no ATENDE	Acessibilidade
13/2/2004	Solicitação de transporte escolar gratuito	Acessibilidade
13/2/2004	Solicitação de transporte escolar gratuito	Acessibilidade
13/2/2004	Solicitação de atendimento educacional adequado	Educação
13/2/2004	Solicitação de atendimento educacional adequado	Educação
16/2/2004	Solicitação de inclusão no ATENDE	Acessibilidade
1/3/2004	Solicitação de cadeira de rodas	Saúde
3/3/2004	ATENDE	Acessibilidade
13/3/2004	Apuração de ilícito civil por empresa	Geral
8/3/2004	Solicitação de fraldas descartáveis	Saúde
8/3/2004	Solicitação de atendimento educacional adequado	Educação
8/3/2003	ATENDE	Acessibilidade
9/3/2003	Educação especial	Educação
9/3/2003	Solicitação de transporte especial	Acessibilidade
10/3/2004	Acessibilidade a clínica	Acessibilidade
10/3/2004	Acessibilidade em calçada	Acessibilidade
11/3/2004	Atendimento educacional especializado	Educação
11/3/2004	Desligamento de terapia em clínica	Saúde
11/3/2004	Escola especial para criança portadora de deficiência	Educação
19/3/2004	ATENDE	Acessibilidade
22/3/2004	Atendimento médico	Saúde
22/3/2004	Atendimento educacional	Educação
22/3/2004	Educação a pessoa portadora de deficiência	Educação
25/3/2004	Cancelamento de auxílio transporte	Acessibilidade
25/3/2004	Cooperativa de economia e crédito mútuo dos advogados do estado de São Paulo	Geral
26/3/2004	Discriminação em concurso público	Trabalho
29/3/2004	Fabricação de ônibus adaptado	Acessibilidade
5/4/2004	Óbice em concurso público	Trabalho
13/4/2004	ATENDE	Acessibilidade
15/4/2004	Atendimento inadequado a pessoa portadora de deficiência	Geral
15/4/2004	Associação casa de deficientes	Geral
22/4/2004	Restrição do direito a isenção de ICMS na aquisição de carro	Isenções
22/4/2004	Transporte especial a pessoa portadora de deficiência	Acessibilidade
22/4/2004	Internação de pessoa portadora de transtorno mental	Saúde
4/5/2004	Óbice em concurso público	Trabalho
5/5/2004	Acessibilidade em instituição para portador de deficiência visual	Acessibilidade

5/5/2004	Vai e Volta	Acessibilidade
5/5/2004	ATENDE	Acessibilidade
5/5/2004	Matrícula em escola	Educação
5/5/2004	Solicitação de transporte escolar	Acessibilidade
5/5/2004	ATENDE	Acessibilidade
5/5/2004	Discriminação IAMSPE	Geral
5/5/2004	Acessibilidade CPTM	Acessibilidade
11/5/2004	Acessibilidade a escola pública	Acessibilidade
11/5/2004	Concessão gratuita de medicamento	Saúde
17/5/2004	Acessibilidade em escola estadual	Acessibilidade
17/5/2004	Óbice em concurso público	Trabalho
19/5/2004	ATENDE	Acessibilidade
19/5/2004	ATENDE	Acessibilidade
19/5/2004	ATENDE	Acessibilidade
21/5/2004	ATENDE	Acessibilidade
25/5/2004	Acessibilidade a universidade	Acessibilidade
25/5/2005	Acessibilidade a universidade	Acessibilidade
28/5/2004	Atendimento educacional	Educação
28/5/2004	Atendimento terapêutico	Saúde
2/6/2004	ATENDE	Acessibilidade
15/6/2004	Verificação de eventual lisura em eleições CEAPPD	Geral
16/6/2004	ATENDE	Acessibilidade
16/6/2004	ATENDE	Acessibilidade
21/6/2004	Óbice em tratamento de saúde em clínica	Saúde
21/6/2004	Acessibilidade a ônibus	Acessibilidade
21/6/2004	Acessibilidade a passarela pública	Acessibilidade
28/6/2004	Vaga em entidade adequada à criança portadora de deficiência	Geral
28/6/2004	Vaga em entidade adequada à criança portadora de deficiência	Geral
29/6/2004	Acessibilidade a escola	Acessibilidade
30/6/2004	Averiguação das condições de pacientes internados em hospital	Saúde
4/7/2004	ATENDE	Acessibilidade
4/7/2004	ATENDE	Acessibilidade
4/7/2004	Atendimento terapêutico especializado	Saúde
8/7/2004	Acessibilidade em livreria	Acessibilidade
8/7/2004	Exclusão do Vai e Volta	Acessibilidade
15/7/2004	Solicitação de cadeira de rodas	Saúde
15/7/2004	Solicitação de transporte escolar	Acessibilidade
27/7/2004	Óbice na concessão de medicamentos	Saúde
29/7/2004	ATENDE	Acessibilidade
29/7/2004	Prioridade no atendimento em posto de saúde	Saúde
5/8/2004	Educação especial	Educação
10/8/2004	Solicitação de cadeira de rodas	Saúde
10/8/2004	Educação especial	Educação
12/8/2004	ATENDE	Acessibilidade
12/8/2004	Óbice no ATENDE	Acessibilidade
17/8/2004	Averiguação de irregularidades na FENEIS	Geral

18/8/2004	Eventual negligência em hospital	Saúde
19/8/2004	Acompanhamento das leis 10048/10098 (regulamentação)	Geral
27/8/2004	Acessibilidade a ônibus	Acessibilidade
27/8/2004	Bilhete único	Acessibilidade
30/8/2004	Educação especial	Educação
8/9/2004	Acessibilidade a ônibus	Acessibilidade
8/9/2004	Substituição de escolas de latinha, eventualmente sem licitação	Educação
8/9/2004	ATENDE	Acessibilidade
8/9/2004	Acessibilidade a universidade	Acessibilidade
14/9/2004	Discriminação em concurso público	Trabalho
14/9/2004	ATENDE	Acessibilidade
14/9/2004	ATENDE	Acessibilidade
14/9/2004	Acessibilidade em rua específica	Acessibilidade
14/9/2004	Desligamento de terapia em clínica	Saúde
24/9/2004	ATENDE	Acessibilidade
28/9/2004	Acessibilidade em escola pública	Acessibilidade
28/9/2004	Acessibilidade CÉU	Acessibilidade
1/10/2004	Falta de reserva de vaga em concurso público	Trabalho
1/1/2004	Eventual cobrança indevida para obtenção de IPI pelas concessionárias de veículos	Isenções
4/10/2004	Óbice na concessão do benefício de verba para tratamento fora do domicílio	Saúde
8/10/2004	Termo de compromisso seguradora	Geral
14/10/2004	Atendimento médico	Saúde
21/10/2004	Falta de reserva de vaga em concurso de universidade	Trabalho
21/10/2004	Isenção de tarifa em transporte público	Isenções
26/10/2004	ATENDE	Acessibilidade
26/10/2004	Acessibilidade shopping	Acessibilidade
26/10/2004	Acessibilidade a praça	Acessibilidade
29/10/2004	Educação especial	Educação
2/11/2004	Isenção de impostos	Isenções
17/11/2004	Óbice de terapia em clínica	Saúde
23/11/2004	Óbice de terapia em clínica	Saúde
23/11/2004	Acessibilidade em escola estadual	Acessibilidade
25/11/2004	Óbice na utilização de piscina de centro especializado	Acessibilidade
10/12/2004	ATENDE	Acessibilidade
14/12/2004	Educação inclusiva	Educação
14/12/2004	Solicitação de cadeira de rodas	Saúde
15/12/2004	Ensino regular	Educação
17/12/2004	Discriminação em concurso público	Trabalho
17/12/2004	Educação especial	Educação
23/12/2004	Solicitação de vaga para tratamento especializado	Saúde

---

## 2005

3/1/2005	Solicitação de tratamento terapêutico a pessoa portadora de deficiência	Saúde
3/1/2005	Eventual exclusão de sala especial em escola estadual	Educação

14/1/2005	Solicitação de tratamento terapêutico a pessoa portadora de deficiência	Saúde
19/1/2005	Atendimento educacional	Educação
19/1/2005	Solicitação de transporte escolar	Acessibilidade
19/1/2005	Solicitação de transporte especial	Acessibilidade
19/1/2005	Acessibilidade a obras financiadas pelo Estado	Acessibilidade
20/1/2005	ATENDE	Acessibilidade
20/1/2005	Solicitação de Equoterapia	Saúde
20/1/2005	Óbice de terapia a pessoa portadora de deficiência em clínica	Saúde
26/1/2005	Solicitação de Moradia	Geral
26/1/2005	ATENDE	Acessibilidade
28/1/2005	ATENDE	Acessibilidade
9/2/2005	ATENDE	Acessibilidade
9/2/2005	Acessibilidade em universidade	Acessibilidade
10/2/2005	Reconhecimento de firma a pessoa portadora de deficiência visual	Geral
16/2/2005	Acessibilidade AFPEP	Acessibilidade
21/12/2005	Acessibilidade em shopping	Acessibilidade
24/12/2005	Acessibilidade a parque	Acessibilidade
24/2/2005	Solicitação de Educação especial	Educação
24/2/2005	Solicitação de Educação especial	Educação
24/2/2005	Solicitação de Educação especial	Educação
28/2/2005	Solicitação de transporte escolar	Acessibilidade
4/3/2005	Solicitação de equipamento médico	Saúde
10/3/2005	Material educativo	Educação
10/3/2005	ATENDE	Acessibilidade
10/3/2005	ATENDE	Acessibilidade
10/3/2005	Solicitação de abrigo adequado a pessoa portadora de deficiência moradora de rua	Geral
10/3/2005	ATENDE	Acessibilidade
11/3/2005	Reserva de vaga em concurso	Trabalho
14/3/2005	Educação especial	Educação
14/3/2005	Solicitação de transporte escolar	Acessibilidade
15/3/2005	Solicitação de cadeira de rodas	Saúde
21/3/2005	Acessibilidade a escola	Acessibilidade
21/3/2005	Concessão de fraldas e alimento	Saúde
23/3/2005	Tratamento terapêutico	Saúde
31/2/2005	Sugestão de implantação no TJ-SP de prioridade no julgamento do processo	Geral
31/3/2005	Educação especial	Educação
1/4/2005	Atendimento preferencial em instituição	Geral
1/4/2005	Acessibilidade a instituição	Acessibilidade
6/4/2005	Educação especial	Educação
11/4/2005	ATENDE	Acessibilidade
11/4/2005	ATENDE	Acessibilidade
11/4/2005	Eventual burla nas isenções às pessoas portadoras de deficiências por concessionárias	Isenções
11/4/2005	Falta de reserva de vagas em estacionamento	Acessibilidade

11/4/2005	Atendimento terapêutico	Saúde
2/5/2005	Acompanhamento no cumprimento de acordo de conduta de shopping	Geral
2/5/2005	Solicitação de Educação especial	Educação
3/5/2005	Solicitação de Educação especial	Educação
3/5/2005	Solicitação de Educação especial	Educação
5/5/2005	Óbice em atendimento educacional	Educação
10/5/2005	Óbice na concessão de verba para tratamento fora de domicílio	Saúde
10/5/2005	Educação especial	Educação
13/5/2005	Solicitação de transporte a pessoa portadora de deficiência	Acessibilidade
20/5/2005	Acessibilidade em academia	Acessibilidade
20/5/2005	Solicitação de transporte	Acessibilidade
20/5/2005	Tratamento terapêutico	Saúde
31/5/2005	ATENDE	Acessibilidade
31/5/2005	ATENDE	Acessibilidade
31/5/2005	Óbice de matrícula a criança portadora de deficiência em clínica	Saúde
31/5/2005	Discriminação	Geral
6/6/2005	Acessibilidade IML	Acessibilidade
7/6/2005	Acessibilidade escola	Acessibilidade
23/6/2005	Educação especial	Educação
24/6/2005	Matrícula em escola	Educação
24/6/2005	Acessibilidade em escola técnica estadual	Acessibilidade
4/7/2005	Eventual exclusão de terapia em clínica	Saúde
4/7/2005	Abandono de pessoa portadora de deficiência	Geral
4/7/2005	Solicitação de cadeira de rodas	Saúde
5/7/2005	Fiscalização e adaptação de serviço de solicitação de transporte escolar de clínica	Acessibilidade
6/7/2005	Acessibilidade PAJ	Acessibilidade
6/7/2005	Falta de vaga em hospital	Saúde
6/7/2005	Educação especial	Educação
7/7/2005	Solicitação de fralda e leite especial	Saúde
8/7/2005	Educação a pessoa portadora de deficiência	Educação
11/7/2005	Acessibilidade em hospital	Acessibilidade
13/7/2005	Óbice em tratamento terapêutico	Saúde
15/7/2005	Solicitação de transporte especial	Acessibilidade
15/7/2005	Adaptação de cadeira de rodas	Saúde
15/7/2005	Institucionalização	Geral
20/7/2005	Discriminação de seguradora	Saúde
26/7/2005	Acessibilidade a hospital	Acessibilidade
26/7/2005	Óbice em ensino público regular	Educação
27/7/2005	Solicitação de equipamento a pessoa portadora de deficiência visual	Saúde
26/7/2005	Assistência social a pessoa portadora de deficiência mental	Geral
26/7/2005	Aquisição de medicamentos e fraldas	Saúde
26/7/2005	Óbice a pessoa portadora de deficiência interposto pelo IPESP	Geral
27/7/2005	Acessibilidade a escola	Acessibilidade
27/7/2005	Solicitação de medicamento, fralda e espessante alimentar	Saúde

2/8/2005	Acompanhamento no cumprimento de acordo em MPE e PMSP sobre adaptação de ônibus	Geral
10/8/2005	Discriminação em concurso público	Trabalho
11/8/2005	Discriminação em concurso público	Trabalho
15/8/2005	Eventual irregularidade no pagamento de sinistro por seguradora de veículo	Geral
16/8/2005	Financiamento de banco para o metrô	Geral
16/8/2005	Concessão de equipamento médico respiratório	Saúde
19/8/2005	Óbice a fisioterapia e cirurgia	Saúde
22/8/2005	Óbice por instituição sobre exame médico pra obtenção de CNH	Saúde
24/8/2005	Solicitação de cadeira de rodas para banho	Saúde
26/8/2005	Acessibilidade a prédio público	Acessibilidade
29/8/2005	Internação de pessoa portadora de deficiência em instituto	Saúde
30/8/2005	Programa de atenção especial aos portadores de síndrome de pós poliomele pelo poder público	Geral
2/9/2005	Apuração de atos autoritários praticados pela PM contra pessoas portadoras de deficiência auditiva	Geral
5/9/2005	Solicitação de transporte	Acessibilidade
5/9/2005	Acessibilidade em conjunto habitacional	Acessibilidade
5/9/2005	Óbice na concessão de benefício de assistência médica	Saúde
5/9/2005	Acessibilidade a embarcação	Acessibilidade
6/9/2005	Discriminação em universidade	Educação
6/9/2005	Preferência a pessoa portadora de deficiência em supermercado	Acessibilidade
6/9/2005	Acessibilidade em universidade	Acessibilidade
6/9/2005	Solicitação de cadeira de rodas adaptada	Saúde
9/9/2005	Concessão de "Botom de gastrotomia"	Saúde
9/9/2005	Concessão de equipamento óptico a criança portadora de deficiência	Saúde
13/9/2005	Prioridade no atendimento em posto de saúde	Saúde
14/9/2005	Abandono de pessoa portadora de deficiência	Geral
19/9/2005	Assistência médica e social à pessoa portadora de deficiência na aquisição de bottom	Saúde
21/9/2005	Acessibilidade em rodoviárias	Acessibilidade
23/9/2005	Apuração de cumprimento de sentença judicial e cláusula contratual pela PMSF sobre adaptação de ônibus	Geral
26/9/2005	Implantação de sala especial em EMEI	Educação
27/9/2005	Critérios de isenção de IPVA	Isenções
28/9/2005	Discriminação em casa de show	Geral
3/10/2005	Oitiva de interessados para procedimento de pessoa física	Geral
7/10/2005	Acessibilidade a condomínio	Acessibilidade
7/10/2005	Acompanhamento de processo de adaptação do sistema carcerário da capital	Geral
7/10/2005	Má prestação de serviço médico por empresa	Saúde
7/10/2005	Solicitação de abrigo adequado a pessoa portadora de deficiência	Geral
10/10/2005	Acessibilidade a conjunto habitacional	Acessibilidade
13/10/2005	Educação especial	Educação
17/10/2005	Acompanhamento de atividade de instituição	Geral
18/10/2005	ATENDE	Acessibilidade

19/10/2005	Averiguação de irregularidade em instituição	Acessibilidade
25/10/2005	Solicitação de cadeira de rodas	Saúde
25/10/2005	Bilhete especial	Acessibilidade
25/10/2005	Adequação de escola municipal	Educação
1/11/2005	Solicitação de abrigo para pessoa portadora de deficiência	Geral
4/11/2005	Óbice na assistência a pessoa portadora de deficiência	Geral
4/11/2005	Solicitação de leite especial	Saúde
4/11/2005	Solicitação de terapia à criança portadora de deficiência	Saúde
9/11/2005	Solicitação de transporte à criança portadora de deficiência	Acessibilidade
16/11/2005	Solicitação de transporte à criança portadora de deficiência	Acessibilidade
16/11/2005	Solicitação de terapia à criança portadora de deficiência	Saúde
17/11/2005	Acessibilidade a prédio	Acessibilidade
17/11/2005	Solicitação de abrigo adequado a pessoa portadora de deficiência	Geral
17/11/2005	Acessibilidade em instituição	Acessibilidade
18/11/2005	Discriminação	Geral
23/11/2005	Acessibilidade	Acessibilidade
23/11/2005	Assistência médica	Saúde
23/11/2005	Solicitação de prótese	Saúde
25/11/2005	Suposta exclusão de aluno com deficiência em universidade	Educação
28/11/2005	Acessibilidade ao telecentro	Acessibilidade
6/12/2005	Atendimento a adolescente portador de deficiência mental em instituição	Saúde
6/12/2005	Acessibilidade em fundação	Acessibilidade
7/12/2005	Acompanhamento de acordo entre MP e clube	Geral
7/12/2005	Acessibilidade a cartório	Acessibilidade
13/12/2005	Indeferimento do pedido de registro a entidade	Geral

## 2006

6/1/2006	Eventual irregularidade em escola	Educação
6/1/2006	Eventual irregularidade em fundação	Geral
6/1/2006	Eventual irregularidade de vagas em estacionamento de shopping	Acessibilidade
12/1/2006	Acompanhamento de acordo de compromisso entre MP e empresa	Geral
12/1/2006	Acessibilidade a local de exame de vestibular	Acessibilidade
13/1/2006	Acessibilidade a juizado especial	Acessibilidade
17/1/2006	Acessibilidade a prédio público	Acessibilidade
27/1/2006	Manutenção de atendimento à saúde pelo CEAME/IAMSPE	Saúde
1/2/2006	Acompanhamento de acordo de compromisso de ajustamento de livraria	Geral
3/2/2006	Reserva de vaga em escola especial	Educação
7/2/2006	Solicitação de transporte escolar gratuito	Acessibilidade
16/2/2006	Atendimento educacional à criança autista	Educação
16/2/2006	Óbice em atendimento de programa da prefeitura	Geral
23/2/2006	Apuração de óbice no transporte por empresa de ônibus	Acessibilidade
16/3/2006	Acompanhamento de ação civil pública para fornecimento de medicamento	Saúde

17/3/2006	Acompanhamento de ação civil pública visando a acessibilidade em casa de show	Geral
17/3/2006	Eventual recusa de matrícula em escola de natação	Geral
23/3/2006	Acessibilidade em clube	Acessibilidade
24/3/2006	Acessibilidade a condomínio	Acessibilidade
31/3/2006	Óbice na matrícula de colégio	Educação
31/3/2006	Acessibilidade a colégio	Acessibilidade
31/3/2006	Acessibilidade a ônibus	Acessibilidade
31/3/2006	Validação de bilhete único	Acessibilidade
31/3/2006	Solicitação de cadeira de rodas	Saúde
5/4/2006	Falta de segurança em estações do metrô causando acidente à deficiente visual	Acessibilidade
19/4/2006	Acessibilidade à restaurante	Acessibilidade
19/4/2006	Discriminação a portador de deficiência visual em conjunto habitacional	Geral
26/4/2006	Orkut	Geral
26/4/2006	Assistência Social a pessoa portadora de deficiência	Geral
26/4/2006	Solicitação de transporte à instituição	Acessibilidade
27/4/2006	Reserva de vaga de carro para portador de deficiência visual	Acessibilidade
8/5/2006	Apuração de irregularidades no ACDEMSP	Geral
15/5/2006	Averiguação de irregularidades em albergue	Geral
15/5/2006	Acessibilidade a ônibus	Acessibilidade
17/5/2006	Acessibilidade em escola estadual	Acessibilidade
17/5/2006	Acessibilidade de comunicação em hospital	Acessibilidade
17/5/2006	Acompanhamento de acordo de ajustamento de conduta em faculdade	Educação
19/5/2006	Lista de espera em duas instituições	Geral
19/5/2006	Solicitação de cadeira de rodas	Saúde
26/5/2006	Construção de lote e centro de convenção	Geral
30/5/2006	Óbice para exposição de trabalho de arte	Geral
2/6/2006	Localização de pessoa portadora de deficiência	Geral
2/6/2006	Solicitação de prótese auditiva	Saúde
6/6/2006	Acessibilidade em universidade	Acessibilidade
12/6/2006	Educação especial	Educação
13/6/2006	Lista de espera para atendimento em entidade	Geral
13/6/2006	Concurso público	Trabalho
20/6/2006	Sistema de correção de provas de pessoas portadoras de deficiência auditivo em vestibular	Educação
20/6/2006	Análise de procedimento de atendimento a pessoa portadora de deficiência vítima de violência sexual	Geral
22/6/2006	Acessibilidade a prédio	Acessibilidade
30/6/2006	Orkut - comunidade que deprecia a imagem do portador de Síndrome de Down	Geral
25/7/2006	Acessibilidade a prédio público	Acessibilidade
25/7/2006	Morosidade na concessão de carteira e passe livre de transporte	Acessibilidade
26/7/2006	Acompanhamento de acordo de conduta em clube	Geral
1/8/2006	Acessibilidade à escola municipal	Acessibilidade
1/8/2006	Irregularidades na exigência de curso de educação física em universidade	Educação

2/8/2006	Reclamações contra albergue	Geral
3/8/2006	Acessibilidade visual em site de banco	Acessibilidade
3/8/2006	Acompanhamento de acordo de compromisso de conduta em restaurante	Geral
3/8/2006	Acompanhamento de acordo de compromisso com clínica	Saúde
4/8/2006	Acessibilidade a banco	Acessibilidade
4/8/2006	Falta de condição no ensino de colégio para surdos	Educação
4/8/2006	Enfoque da inclusão de pessoa portadora de deficiência em curso de formação de educadores	Educação
17/8/2006	Acessibilidade em escola municipal	Acessibilidade
22/8/2006	Inclusão de libras na sala de aula regular	Educação
22/8/2006	Equiparação de prazo para concessão de isenção de ICMS	Isenções
29/8/2006	Averiguação de irregularidades NACEME	Geral
31/8/2006	Acessibilidade a trem	Acessibilidade
4/9/2006	Averiguação de irregularidades em sala especial de escola estadual	Educação
26/9/2006	Acessibilidade em escola estadual	Acessibilidade
28/9/2006	Acessibilidade em estacionamento	Acessibilidade
31/10/2006	Aprimoramento de atividades para atendimento adequado no ACDEMSP	Geral
17/11/2006	Óbice em concurso público	Trabalho
24/11/2006	Fiscalização de vagas em estacionamento de shopping	Acessibilidade
24/11/2006	Acessibilidade a laboratório	Acessibilidade
24/11/2006	Acessibilidade a cartório	Acessibilidade
1/12/2006	Acessibilidade à escola estadual	Acessibilidade
7/12/2006	Averiguação de irregularidades em albergue	Geral
15/12/2006	Acompanhamento de acordo de compromisso de ajustamento de academia	Geral
15/12/2006	Acessibilidade a banco	Acessibilidade
28/12/2006	Implantação de projeto núcleo integral de reabilitação	Geral
28/12/2006	Inclusão de portadores de Síndrome de Williams	Geral

## 2007

9/1/2007	Suspensão de pedido de isenção de ICMS	Isenções
16/1/2007	Acessibilidade à loja	Acessibilidades
24/1/2007	Permanência de ambulantes em seus pontos	Trabalho
5/2/2007	Negligência em cirurgia médica	Saúde
7/2/2007	Colégio particular	Educação
7/2/2007	Suspensão de bilhete único	Acessibilidades
13/2/2007	Suspensão irregular ATENNDR	Geral
15/2/2007	Solicitação de transporte escolar	Acessibilidades
5/3/2007	Acessibilidade a prédio	Acessibilidades
21/3/2007	Eventual irregularidade em concurso	Trabalho
21/3/2007	Implantação de unidade EJA	Educação
21/3/2007	Atendimento educacional	Educação
21/3/2007	Atribuição de aulas a professor portador de deficiência na rede estadual	Educação
30/3/2007	Acessibilidade ao telecentro	Acessibilidades

12/4/2007	Acessibilidade de portador de deficiência visual a banco, telefone e internet	Acessibilidades
2/5/2007	Acessibilidade	Acessibilidades
2/5/2007	Ofício de registro de móveis	Geral
2/5/2007	Discriminação de portador de deficiência em programa de televisão	Geral
7/5/2007	Óbice na utilização de estação especial para portadores de deficiência	Acessibilidades
7/5/2007	Ausência de intérprete de libras em escola estadual	Educação
8/5/2007	Solicitação de bilhete de metrô	Acessibilidades
15/5/2007	Abandono de pessoa portadora de deficiência	Geral
15/5/2007	Irregularidade em concurso público	Trabalho
16/5/2007	Solicitação de transporte escolar	Acessibilidades
16/5/2007	Bloqueio de bilhete especial	Acessibilidades
1/6/2007	Atendimento educacional a crianças autistas	Educação
1/6/2007	Acessibilidade a banco	Acessibilidades
15/6/2007	Acessibilidade a banco	Acessibilidades
2/7/2007	Irregularidade em instituição	Geral
2/7/2007	Ausência de intérprete de libras em escola estadual	Educação
2/7/2007	Acompanhamento de atividade de pessoa portadora de deficiência	Geral
2/7/2007	Acessibilidade em escola estadual	Acessibilidades
10/7/2007	Adaptação de condomínio para pessoa portadora de deficiência	Acessibilidades
16/7/2007	Acessibilidade em shopping	Acessibilidades
18/7/2007	Alteração de local de biblioteca de Braille	Geral
19/7/2007	Evento promovido pela Internews acerca do novo estatuto para pessoa portadora de deficiência	Geral
13/8/2007	Acessibilidade em núcleo de ensino	Acessibilidades
17/8/2007	Acessibilidade à escola	Acessibilidades
28/8/2007	Inspeção em entidade	Geral
5/9/2007	Acompanhamento de acordo de compromisso em colégio	Educação
15/9/2007	Falta de intérprete em loja	Geral
18/9/2007	Reserva de vaga em concurso	Trabalho
25/9/2007	Acessibilidade em faculdade	Acessibilidades
25/9/2007	Irregularidade em associação para cegos	Geral
4/10/2007	Reserva de vaga em concurso	Trabalho
4/10/2007	Ausência de pediatra em parto	Saúde
5/10/2007	Maus tratos em instituição para autistas	Geral
5/10/2007	Acessibilidade em autódromo	Acessibilidades
15/10/2007	Acompanhamento de acordo de compromisso em loja	Geral
18/10/2007	Procedimento para retirar RG	Geral
18/10/2007	Solicitação de realização de campeonato de karatê de pessoas portadoras de deficiência	Geral
29/10/2007	Atendimento educacional	Educação
29/10/2007	Acessibilidade à escola municipal	Acessibilidades
1/11/2007	Lista de espera para cirurgia em instituição especializada	Saúde
14/11/2007	Acompanhamento de acordo de compromisso em loja	Geral
28/11/2007	Deliberação do conselho estadual de educação	Educação

19/12/2007	Reserva de vaga em concurso	Trabalho
21/12/2007	Atribuição de pró- pessoa portadora de deficiência para com conselho de direito de pessoa portadora de deficiência	Geral

## 2008

4/1/2008	acessibilidade em condomínio	Acessibilidade
7/1/2008	ausência de intérprete de LIBRAS em cruzeiro marítimo	Acessibilidade
24/1/2008	acessibilidade em terminal de ônibus	Acessibilidade
12/2/2008	transtornos causados a deficientes visuais por carros estacionados em calçadas	Acessibilidade
18/2/2008	acessibilidade em escola municipal	Acessibilidade
27/2/2008	acessibilidade em pinacoteca	Acessibilidade
28/2/2008	acessibilidade em escola estadual	Acessibilidade
3/3/2008	veículo adaptado no programa Ponte Orca	Acessibilidade
3/3/2008	exigência de CNH e disponibilidade financeira de pessoa com deficiência para concessão de isenção de tributo	Isenções
5/3/2008	irregularidade em ONG	Geral
5/3/2008	acessibilidade dos veículos coletivos aos deficientes visuais	Acessibilidade
18/3/2008	acessibilidade em calçada	Acessibilidade
18/3/2008	suporte a pacientes com deficiências em Associação	Saúde
18/3/2008	acessibilidade em banco	Acessibilidade
18/3/2008	acessibilidade em museu	Acessibilidade
18/3/2008	discriminação aos portadores de nanismo em programa de televisão	Geral
24/3/2008	solicitação de transporte intermunicipal de pessoas com deficiências	Acessibilidade
27/3/2008	educação e terapia a crianças com síndrome de down	Educação
27/3/2008	irregularidade em escola estadual	Educação
1/4/2008	acessibilidade em escola municipal	Acessibilidade
1/4/2008	acessibilidade em passarela pública	Acessibilidade
4/4/2008	discriminação aos portadores de deficiência em programa de televisão	Geral
9/4/2008	acessibilidade em escola	Acessibilidade
15/4/2008	acessibilidade de candidatos a provas da OAB	Acessibilidade
15/4/2008	acessibilidade em escola municipal	Acessibilidade
15/4/2008	sala de recurso para escola estadual	Educação
17/4/2008	acompanhamento da decisão sobre a política nacional de educação especial na perspectiva da educação inclusiva	Educação
22/4/2008	acessibilidade em estação do metrô	Acessibilidade
24/4/2008	atendimento educacional	Educação
7/5/2008	óbice à pessoas com deficiência em concurso público	Trabalho
7/5/2008	irregularidade em escola estadual	Educação
14/5/2008	acessibilidade no Memorial da América Latina	Acessibilidade
16/5/2008	proposta pedagógica 2008 em BRAILE para professores ppds alunos em classes especiais com grave comprometimento e grande defasagem de idade	Educação
26/5/2008	acessibilidade em teatro	Educação
27/5/2008	acompanhamento ao termo de ajustamento de conduta firmado com estabelecimento	Acessibilidade
9/6/2008		Geral

9/6/2008	vagas de estacionamento no hospital das clínicas	Acessibilidade
16/6/2008	má qualidade do atendimento "Acessa São Paulo" - metrô Sé	Acessibilidade
1/7/2008	acompanhamento ao termo de ajustamento de conduta firmado com estabelecimento	Geral
3/7/2008	acessibilidade em museu	Acessibilidade
7/7/2008	acompanhamento da entidade Arca Brasil	Geral
10/7/2008	abandono de pessoa com deficiência	Geral
14/7/2008	cobrança inadequada da FIAT para aquisição de veículo com isenção de IPI e ICMS	Isenções
23/7/2008	acessibilidade em parque	Acessibilidade
25/7/2008	falta de cadeira de rodas em shopping	Acessibilidade
25/7/2008	política do metrô para inclusão dos funcionários com deficiência	Trabalho
28/7/2008	acessibilidade na sala São Paulo	Acessibilidade
29/7/2008	acessibilidade no serviço de traslado entre aeroportos	Acessibilidade
29/7/2008	uniformização das botoeiras das cabines de elevadores às pessoas com deficiência	Acessibilidade
15/8/2008	falta de uniformidade na definição das atribuições das coordenadorias de ensino sul e leste	Educação
29/8/2008	apuração da isenção de responsabilidade civil das companhias aéreas no transporte de equipamentos para locomoção de deficientes	Geral
2/9/2008	óbice à pessoa com deficiência em concurso público	Trabalho
3/9/2008	desigualdade dos deficientes auditivos em concurso público	Trabalho
4/9/2008	acessibilidade à comunicação na telefonia móvel	Acessibilidade
4/9/2008	acessibilidade no transporte de criança autista	Acessibilidade
17/9/2008	acessibilidade em curso preparatório para vestibular	Acessibilidade
21/10/2008	falta de intérprete de LIBRAS em colégio	Educação
21/10/2008	acessibilidade em laboratório	Acessibilidade
7/11/2008	acessibilidade em universidade	Acessibilidade
7/11/2008	acessibilidade em centro de formação e acompanhamento à inclusão	Acessibilidade
12/11/2008	falta de ônibus e van adaptados	Acessibilidade
23/11/2008	isenção tarifária para transporte público	Isenções
27/11/2008	acessibilidade em cruzeiro marítimo	Acessibilidade

## 2009

6/1/2009	dificuldade dos deficientes visuais em enxergar letreiros de ônibus	Acessibilidade
6/1/2009	acessibilidade em centro comercial	Acessibilidade
13/1/2009	dificuldade de renovação de carteira CIPES e cartão BOM	Geral
12/1/2009	acessibilidade em Instituto de Engenharia	Acessibilidade
15/1/2009	acessibilidade em universidade	Acessibilidade
15/1/2009	acessibilidade em universidade	Acessibilidade
14/1/2009	reserva de vagas em concurso público	Trabalho
3/3/2009	reserva de vagas em concurso público	Trabalho
11/3/2009	recusa de colégio em matricular alunos com deficiência	Educação
11/3/2009	necessidade de suporte às crianças com deficiência em escola estadual	Educação
12/3/2009	acessibilidade em restaurante	Acessibilidade

12/3/2009	acessibilidade a Fundação Casa	Acessibilidade
30/3/2009	irregularidade do término das aulas para deficientes em escola de música	Geral
1/4/2009	acessibilidade em igreja	Acessibilidade
2/4/2009	acessibilidade em hospital	Acessibilidade
6/4/2009	acessibilidade em escola estadual	Acessibilidade
6/4/2009	acessibilidade em escola municipal	Acessibilidade
6/4/2009	falta de vagas reservadas nas ruas para deficientes	Acessibilidade
14/4/2009	acessibilidade no departamento de perícias médicas	Acessibilidade
14/4/2009	lei 1041/08 regula falta para atendimento médico dos professores da rede estadual - incompatibilidade com a condição de deficiente	Saúde
17/4/2009	verificação junto a SPTrans e EMTU dos critérios de definição de pd visual, a luz do que dispõe o decreto 3298/99	Acessibilidade
29/4/2009	acessibilidade em padaria	Acessibilidade
15/5/2009	acessibilidade em hotel	Acessibilidade
26/5/2009	irregularidades ocorridas em escola estadual	Educação
3/6/2009	relativo à reformulação da sistemática de apoio pedagógico aos alunos da rede estadual	Educação
8/6/2009	má qualidade de atendimento prestado na estação especial da lapa	Educação
23/6/2009	acessibilidade em linha de ônibus	Acessibilidade
25/6/2009	descumprimento do percentual mínimo de vagas para pessoa com deficiências na secretaria da fazenda	Trabalho
25/6/2009	irregularidades ocorridas em concurso público	Trabalho
25/6/2009	representação de pais de alunos de escola estadual referente ao desativamento de sala de recursos na escola, voltada às necessidades dos alunos com deficiência auditiva	Educação
14/7/2009	acessibilidade em escola estadual	Acessibilidade
20/7/2009	acessibilidade e maus tratos em casa de repouso	Acessibilidade
20/7/2009	acessibilidade na casa cor	Acessibilidade
22/7/2009	substituição de decodificador analógico por modelo digital pela empresa NETBRASIL, inviabilizando uso por pessoa autista	Acessibilidade
13/8/2009	irregularidade em concurso público	Trabalho
18/8/2009	maus tratos em abrigo	Geral